

XXII sesja Sejmiku Województwa Podkarpackiego odbędzie się w dniu **28 maja 2012 roku, (poniedziałek) o godzinie 11⁰⁰** w sali audytorijnej Urzędu Marszałkowskiego Województwa Podkarpackiego przy al. Łukasza Cieplińskiego 4 w Rzeszowie.

Porządek obrad przewiduje:

1. Otwarcie sesji.
2. Przyjęcie protokołu XXI sesji.
3. Podjęcie uchwały w sprawie rozpatrzenia i zatwierdzenia sprawozdania finansowego Województwa Podkarpackiego wraz ze sprawozdaniem z wykonania budżetu za 2011 r.
4. Podjęcie uchwały w sprawie udzielenia absolutorium Zarządowi Województwa Podkarpackiego z tytułu wykonania budżetu Województwa Podkarpackiego za 2011 r.
5. Podjęcie uchwały w sprawie zmiany uchwały w sprawie udzielenia pomocy finansowej Gminie Miejskiej Lubaczów z budżetu Województwa Podkarpackiego w roku 2012.
6. Podjęcie uchwały w sprawie wyrażenia zgody na udzielenie bonifikaty od opłaty z tytułu przekształcenia udziału w prawie użytkowania wieczystego w prawo własności.
7. Podjęcie uchwały w sprawie wyrażenia zgody na dokonanie darowizny na rzecz Gminy Trzebownisko
8. Podjęcie uchwały w sprawie zweryfikowania propozycji planu aglomeracji Łańcut.
9. Podjęcie uchwały w sprawie wyrażenia zgody na wynajęcie w trybie bezprzetargowym pomieszczenia magazynowego znajdującego się w budynku przy ul. Hetmańskiej 9 w Rzeszowie.
10. Podjęcie uchwały w sprawie zmiany uchwały NR XLVIII/900/10 Sejmiku Województwa Podkarpackiego z dnia 31 maja 2010 r. w sprawie powierzenia Gminie Miasto Rzeszów wykonania zadania pod nazwą „ Przygotowanie i realizacja budowy łącznika drogi wojewódzkiej Nr 878 Rzeszów – Dylągówka w zakresie realizacji odcinka pozamiejskiego”.
11. Podjęcie uchwały w sprawie zmian w budżecie Województwa Podkarpackiego na 2012 r.
12. Podjęcie uchwały w sprawie wyrażenia woli realizacji projektu systemowego „Podkarpacie stawia na zawodowców” w ramach Programu operacyjnego kapitał Ludzki.
13. Podjęcie uchwały w sprawie zatwierdzenia rocznego sprawozdania finansowego za 2011 r. Podkarpackiego Ośrodka Doradztwa Rolniczego w Boguchwale.
14. Podjęcie uchwały w sprawie nadania Statutu Wojewódzkiemu Zespołowi Specjalistycznemu w Rzeszowie.
15. Podjęcie uchwały w sprawie nadania Statutu Wojewódzkiemu Ośrodkowi Medycyny Pracy w Rzeszowie.
16. Plan działań związanych z realizacją Uchwały NR XVII/276/12 Sejmiku Województwa Podkarpackiego z dnia 30 stycznia 2012 r. w sprawie uczczenia 70. rocznicy powołania Armii Krajowej.

17. Informacja Marszałka Województwa Podkarpackiego z działalności Zarządu Województwa Podkarpackiego (w okresie od 10 kwietnia 2012 r. do 11 maja 2012 r.) i wykonania uchwał Sejmiku,
18. Interpelacje i zapytania radnych.
19. Wnioski i oświadczenia radnych.
20. Zamknięcie sesji.

- projekt-

UCHWAŁA NR
SEJMIKU WOJEWÓDZTWA PODKARPACKIEGO

z dnia..... 2012 r.

**w sprawie rozpatrzenia i zatwierdzenia sprawozdania finansowego
Województwa Podkarpackiego
wraz ze sprawozdaniem z wykonania budżetu za 2011 r.**

Na podstawie art. 18 pkt 9 i art. 89 ust. 3 ustawy z dnia 5 czerwca 1998 r. o samorządzie województwa (t.j. Dz. U z 2001 r., Nr 142 , poz. 1590 ze zm.) oraz art. 270 ust. 4 ustawy z dnia 27 sierpnia 2009 r. o finansach publicznych (Dz. U. Nr 157, poz. 1240 ze zm.) i art. 13 pkt 7 ustawy z dnia 20 lipca 2000 r. o ogłaszaniu aktów normatywnych i niektórych innych aktów prawnych (t.j. Dz. U. z 2011 r., Nr 197,poz. 1172 ze zm.)

**Sejmik Województwa Podkarpackiego
uchwała, co następuje:**

§1

Rozpatruje się i zatwierdza sprawozdanie finansowe Województwa Podkarpackiego wraz ze sprawozdaniem z wykonania budżetu za 2011 rok.

§2

Sprawozdanie z wykonania budżetu Województwa Podkarpackiego za 2011 rok stanowi załącznik do niniejszej uchwały i podlega ogłoszeniu w Dzienniku Urzędowym Województwa Podkarpackiego.

§3

Uchwała wchodzi w życie z dniem podjęcia.

Uzasadnienie.

Na podstawie art. 270 ust.4 ustawy z dnia 27 sierpnia 2009 r. o finansach publicznych (Dz. U. Nr 157 poz. 1240 ze zm.) organ stanowiący jednostki samorządu terytorialnego rozpatruje i zatwierdza sprawozdanie finansowe jednostki samorządu terytorialnego wraz ze sprawozdaniem z wykonania budżetu, w terminie do 30 czerwca roku następującego po roku budżetowym.

UCHWAŁA NR
SEJMIKU WOJEWÓDZTWA PODKARPACKIEGO

z dnia2012 r.

**w sprawie udzielenia absolutorium Zarządowi Województwa Podkarpackiego
z tytułu wykonania budżetu Województwa Podkarpackiego za 2011 r.**

Na podstawie art. 18 pkt 10 ustawy z dnia 5 czerwca 1998 r. o samorządzie województwa (t.j. Dz. U z 2001 r., Nr 142 , poz. 1590 ze zm.) oraz art. 271 ust. 1 ustawy z dnia 27 sierpnia 2009 r. o finansach publicznych (Dz. U. Nr 157, poz. 1240 ze zm.) po zapoznaniu się z:

- 1) sprawozdaniem z wykonania budżetu Województwa Podkarpackiego za 2011 r.;
- 2) sprawozdaniem finansowym Województwa Podkarpackiego za 2011 r.;
- 3) opinią biegłych rewidentów z badania sprawozdania finansowego Województwa Podkarpackiego za 2011 r.;
- 4) opinią Regionalnej Izby Obrachunkowej w Rzeszowie o sprawozdaniu z wykonania budżetu Województwa Podkarpackiego za 2011 r.;
- 5) informacją o stanie mienia Województwa Podkarpackiego na dzień 31 grudnia 2011 r.;
- 6) stanowiskiem Komisji Rewizyjnej Sejmiku Województwa Podkarpackiego

**Sejmik Województwa Podkarpackiego
uchwala, co następuje:**

§1

Udziela się absolutorium Zarządowi Województwa Podkarpackiego z tytułu wykonania budżetu Województwa Podkarpackiego za 2011 rok.

§2

Uchwała wchodzi w życie z dniem podjęcia.

Uzasadnienie.

Na podstawie art. 271 ust.1 ustawy z dnia 27 sierpnia 2009 r. o finansach publicznych (Dz. U. Nr 157 poz. 1240 ze zm.) nie później niż dnia 30 czerwca roku następującego po roku budżetowym, organ stanowiący jednostki samorządu terytorialnego podejmuje uchwałę w sprawie absolutorium dla zarządu po zapoznaniu się z:

- 1) sprawozdaniem z wykonania budżetu jednostki samorządu terytorialnego;
- 2) sprawozdaniem finansowym;
- 3) opinią z badania sprawozdania finansowego, o którym mowa w art. 268 ustawy o finansach publicznych;
- 4) opinią regionalnej izby obrachunkowej, o której mowa w art. 270 ust. 2 ustawy o finansach publicznych;
- 5) informacją o stanie mienia jednostki samorządu terytorialnego;
- 6) stanowiskiem komisji rewizyjnej.

Projekt

**UCHWAŁA NR...
SEJMIKU WOJEWÓDZTWA PODKARPACKIEGO**

z dnia...

w sprawie zmiany uchwały w sprawie udzielenia pomocy finansowej Gminie Miejskiej Lubaczów z budżetu Województwa Podkarpackiego w roku 2012.

Na podstawie art. 216 ust. 2 pkt 5 i art. 220 pkt 1 ustawy z dnia 27 sierpnia 2009r. o finansach publicznych (Dz.U. Nr 157, poz. 1240 z późn. zm.) oraz art. 8a i art. 18 pkt 20 ustawy z dnia 5 czerwca 1998r. o samorządzie województwa (Dz.U. z 2001r. Nr 142, poz. 1590 z późn. zm.),

**Sejmik Województwa Podkarpackiego
uchwala, co następuje:**

§ 1

W uchwale Nr XVIII/306/12 Sejmiku Województwa Podkarpackiego z dnia 27 lutego 2012 r. w sprawie udzielenia pomocy finansowej Gminie Miejskiej Lubaczów z budżetu Województwa Podkarpackiego w roku 2012 § 1 otrzymuje brzmienie:

„Udziela się pomocy finansowej Gminie Miejskiej Lubaczów w wysokości 30 000 zł (słownie: trzydzieści tysięcy złotych), w celu uzupełnienia wkładu własnego dla projektu pn. „Modernizacja budynku Miejskiej Biblioteki Publicznej im. Władysława Broniewskiego w Lubaczowie”, realizowanego w ramach rządowego Programu Wieloletniego KULTURA+ Priorytetu „Biblioteka + Infrastruktura bibliotek” przez Miejską Bibliotekę Publiczną im. Władysława Broniewskiego w Lubaczowie, dla której Gmina Miejska Lubaczów pełni funkcję organizatora.

§ 2

Uchwała wchodzi w życie z dniem podjęcia.

Uzasadnienie

do Uchwały Sejmiku Województwa Podkarpackiego w sprawie udzielenia pomocy finansowej Gminie Miejskiej Lubaczów

Konieczne jest podjęcie uchwały zmieniającej, ponieważ wnioskodawca – Gmina Miejska Lubaczów – zwrócił się z prośbą o zmianę nazwy zadania, realizowanego przez Miejską Bibliotekę Publiczną im. Władysława Broniewskiego w Lubaczowie. Pierwotna nazwa zadania: „Biblioteka bez barier” została zmieniona na nazwę „Modernizacja budynku Miejskiej Biblioteki Publicznej im. Władysława Broniewskiego w Lubaczowie”. Zmiana jest podyktowana koniecznością użycia w procedurze przetargowej nazwy czytelnej i zrozumiałej dla potencjalnego wykonawcy zadania. Zmiana nazwy zadania została zaakceptowana przez Instytut Książki w Krakowie, który reprezentuje Ministra Kultury i Dziedzictwa Narodowego.

UCHWAŁA NR
SEJMIKU WOJEWÓDZTWA PODKARPACKIEGO
z dnia 2012 r.

**w sprawie wyrażenia zgody na udzielenie bonifikaty od opłaty z tytułu
przekształcenia udziału w prawie użytkowania wieczystego w prawo własności**

Działając na podstawie art. 18 pkt 20 ustawy z dnia 5 czerwca 1998 r. o samorządzie województwa (Dz. U. z 2001 r. Nr 142, poz. 1590 z późn. zm.), art. 4 ust. 7 ustawy z dnia 29 lipca 2005 r. o przekształceniu prawa użytkowania wieczystego w prawo własności nieruchomości (Dz. U. z 2012 r., poz. 83),

Sejmik Województwa Podkarpackiego uchwala co następuje:

§ 1

Wyraża się zgodę na udzielenie:

1. Pani Barbarze Trojnar bonifikaty w wysokości 90 % od opłaty z tytułu przekształcenia udziału wynoszącego 4349/53740 w prawie użytkowania wieczystego w taki sam udział w prawie własności nieruchomości gruntowej położonej w Łąncucie przy ul. Armii Krajowej 52, oznaczonej w operacie ewidencji gruntów i budynków jako działka nr 4974/11 o pow. 0,6245 ha,
2. Państwu Helenie, Grzegorzowi i Agnieszce Borowiec bonifikaty w wysokości 90 % od opłaty z tytułu przekształcenia udziału wynoszącego 4991/53740 w prawie użytkowania wieczystego w taki sam udział w prawie własności nieruchomości gruntowej położonej w Łąncucie przy ul. Armii Krajowej 52, oznaczonej w operacie ewidencji gruntów i budynków jako działka nr 4974/11 o pow. 0,6245 ha,
3. Państwu Joannie i Jarosławowi Giemza bonifikaty w wysokości 90 % od opłaty z tytułu przekształcenia udziału wynoszącego 14141/53740 w prawie użytkowania wieczystego w taki sam udział w prawie własności nieruchomości gruntowej położonej w Łąncucie przy ul. Armii Krajowej 52, oznaczonej w operacie ewidencji gruntów i budynków jako działka nr 4974/11 o pow. 0,6245 ha.

§ 2

Realizację uchwały powierza się Zarządowi Województwa Podkarpackiego.

§ 3

Uchwała wchodzi w życie z dniem podjęcia.

UZASADNIENIE

Pani Barbara Trojnar jest użytkownikiem wieczystym nieruchomości gruntowej położonej w Łańcucie przy ul. Armii Krajowej 52, oznaczonej w operacie ewidencji gruntów i budynków jako działka nr 4974/11 o pow. 0,6245 ha w części odpowiadającej 4349/53740 udziałowi w nieruchomości wspólnej jak wynika z własności lokalu mieszkalnego nr 2 o pow. 43,49 m² znajdującego się w budynku „Starej Likierni” posadowionym na opisanej powyżej działce.

Państwo Helena, Grzegorz i Agnieszka Borowiec są użytkownikiem wieczystym nieruchomości gruntowej położonej w Łańcucie przy ul. Armii Krajowej 52, oznaczonej w operacie ewidencji gruntów i budynków jako działka nr 4974/11 o pow. 0,6245 ha w części odpowiadającej 4991/53740 udziałowi w nieruchomości wspólnej jak wynika z własności lokalu mieszkalnego nr 5 o pow. 49,91 m² znajdującego się w budynku „Starej Likierni” posadowionym na opisanej powyżej działce.

Państwo Joanna i Jarosław Giemza są użytkownikiem wieczystym nieruchomości gruntowej położonej w Łańcucie przy ul. Armii Krajowej 52, oznaczonej w operacie ewidencji gruntów i budynków jako działka nr 4974/11 o pow. 0,6245 ha w części odpowiadającej 14141/53740 udziałowi w nieruchomości wspólnej jak wynika z własności lokalu mieszkalnego nr 3 o pow. 44,79 m² i lokalu mieszkalnego nr 4 o pow. 96,62 m² znajdującego się w budynku „Starej Likierni” posadowionym na opisanej powyżej działce.

Na podstawie umowy sprzedaży zawartej w formie aktu notarialnego osoby o których mowa powyżej nabyły od Muzeum – Zamku w Łańcucie własność wymienionych powyżej lokali mieszkalnych, z którym związany jest opisany powyżej udział w częściach wspólnych budynku, taki sam udział w prawie użytkowania wieczystego działki nr 4974/11 o pow. 0,6245 ha położonej w Łańcucie przy ul. Armii Krajowej 52 oraz współwłasność lokalu nr 8 zlokalizowanego w tym samym budynku. Właścicielem przedmiotowej działki jest Województwo Podkarpackie.

Zgodnie z art. 1 ust. 1, ust. 2 i ust. 4 ustawy z dnia 29 lipca 2005 r. o przekształceniu prawa użytkowania wieczystego w prawo własności nieruchomości (Dz. U. z 2012 r., poz. 83) osoby fizyczne które nabyły prawo użytkowania wieczystego nieruchomości zabudowanej na cele mieszkalne lub udziały w tym prawie po dniu wejścia w życie przywołanej ustawy, mogą wystąpić z żądaniem przekształcenia prawa użytkowania wieczystego w prawo własności. Z wnioskiem takim zwróciła się Pani Barbara Trojnar, Państwo Helena, Grzegorz i Agnieszka Borowiec oraz Państwo Joanna i Jarosław Giemza.

Na mocy art. 4 ust. 1 wyżej wymienionej ustawy, osoby na rzecz których zostało przekształcone prawo użytkowania wieczystego w prawo własności

nieruchomości, zobowiązane są do uiszczenia dotychczasowemu właścicielowi opłaty z tytułu tego przekształcenia.

Wysokość opłaty dla całej nieruchomości gruntowej została określona zgodnie z art. 67 ust. 1 i art. 69 ustawy z dnia 21 sierpnia 1997 r. o gospodarce nieruchomościami (Dz. U. z 2010 r., Nr 102, poz. 651 z późn. zm.) przez rzeczoznawcę majątkowego i wynosi 92 635 zł.

Opłatę przypadającą na lokal nr 2 wyliczono na podstawie udziału w nieruchomości wspólnej, wynikającego z własności tego lokalu. Bez zastosowania jakiegokolwiek bonifikaty opłata ta wynosi 8 849 zł.

Opłatę przypadającą na lokal nr 5 wyliczono na podstawie udziału w nieruchomości wspólnej, wynikającego z własności tego lokalu. Bez zastosowania jakiegokolwiek bonifikaty opłata ta wynosi 9 956 zł.

Opłatę przypadającą na lokal nr 3 i 4 wyliczono na podstawie udziału w nieruchomości wspólnej, wynikającego z własności tego lokalu. Bez zastosowania jakiegokolwiek bonifikaty opłata ta wynosi 27 081 zł.

W związku z faktem iż nieruchomość zabudowana budynkiem „Starej Likierni” wpisana jest do rejestru zabytków opłata o której mowa powyżej winna zostać obniżona o 50 % i wynosić odpowiedni: dla lokalu nr 2 – 4 424 zł i 50 gr, dla lokalu nr 5 – 4 978 zł, dla lokalu nr 3 i 4 – 13 540 zł i 50 gr.

Pisemnym wnioskiem Pani Barbara Trojnar zwróciła się z prośbą o udzielenie bonifikaty w wysokości 90 % od opłaty z tytułu przekształcenia udziału wynoszącego 4349/53740 w prawie użytkowania wieczystego w prawo własności. Prośbę swoją motywując tym iż jest osobą ubogą, jej dochód miesięczny na członka rodziny nie przekracza średniego wynagrodzenia w gospodarce narodowej. Ponadto w związku z koniecznością przeprowadzenia w lokalu nr 2 generalnego remontu z wymianą instalacji gazowej i wodnej włącznie Pani Barbara Trojnar zmuszona była zaciągnąć pożyczkę, którą spłaca do dziś.

Pisemnym wnioskiem Pan Grzegorz Borowiec zwróciła się z prośbą o udzielenie bonifikaty w wysokości 90 % od opłaty z tytułu przekształcenia udziału wynoszącego 4991/53740 w prawie użytkowania wieczystego w prawo własności. Prośbę swoją motywując trudną sytuacją finansową rodziny. Jest osobą bezrobotną, podejmuje jedynie prace zleczone, a na utrzymaniu pozostaje niepracująca żona oraz dziecko. Ponadto Pan Borowiec oświadczył iż, obecnie jest obciążony wysokimi opłatami za gaz związanymi z koniecznością ogrzewania mieszkania w okresie zimowym. Ich dochód miesięczny na członka rodziny nie przekracza średniego wynagrodzenia w gospodarce narodowej.

Pisemnym wnioskiem Państwo Joanna i Jarosław Giemza zwrócili się z prośbą o udzielenie bonifikaty w wysokości 90 % od opłaty z tytułu przekształcenia udziału wynoszącego 14141/53740 w prawie użytkowania wieczystego w prawo własności. Prośbę swoją motywując trudną sytuacją finansową rodziny. Na utrzymaniu pozostaje niepracująca żona oraz troje dzieci. Ponadto Państwo Giemza oświadczyli iż, obecnie są obciążony wysokimi opłatami za energię elektryczną i gaz

związanymi z koniecznością ogrzewania mieszkania w okresie zimowym. Ich dochód miesięczny na członka rodziny nie przekracza średniego wynagrodzenia w gospodarce narodowej.

Zgodnie z art. 4 ust. 7 pkt. 2 ustawy z dnia 29 lipca 2005 r. o przekształceniu prawa użytkowania wieczystego w prawo własności nieruchomości (Dz. U. z 2012 r., poz. 83), po uzyskaniu zgody Sejmiku, Zarząd Województwa może udzielić bonifikaty od opłat z tytułu przekształcenia prawa użytkowania wieczystego w prawo własności.

W związku z powyższym uwzględniając trudną sytuację materialną Pani Barbary Trojnar, Państwa Heleny, Grzegorza i Agnieszki Borowiec oraz Państwa Joanny i Jarosława Giemza Zarząd Województwa proponuje zatem udzielić bonifikaty w wysokości 90 % od opłaty z tytułu przekształcenia udziału w prawie użytkowania wieczystego w taki sam udział w prawie własności nieruchomości gruntowej położonej w Łańcucie przy ul. Armii Krajowej 52, oznaczonej w operacie ewidencji gruntów i budynków jako działka nr 4974/11 o pow. 0,6245 ha.

Reasumując wysokość opłaty o której mowa powyżej z uwzględnieniem 90 % bonifikaty wynosić będzie odpowiednio: dla lokalu nr 2 – 884 zł i 90 gr, dla lokalu nr 5 – 995 zł i 60 gr, dla lokalu nr 3 i 4 – 2 708 zł i 10 gr.

**Uchwała Nr /2011
SEJMIKU WOJEWÓDZTWA PODKARPACKIEGO
z dnia 2011 roku**

**w sprawie wyrażenia zgody na dokonanie darowizny na rzecz Gminy
Trzebownisko**

Na podstawie art. 13 ust. 2 i 2a w związku z art. 6 pkt 1 ustawy z dnia 21 sierpnia 1997 roku o gospodarce nieruchomościami (Dz. U. z 2010 r., Nr 102, poz. 651 z późn. zm.),

**Sejmik Województwa Podkarpackiego
uchwala, co następuje;**

§ 1

Wyraża się zgodę na dokonanie darowizny na rzecz Gminy Trzebownisko nieruchomości stanowiącej własność Województwa Podkarpackiego, położonej w obrębie Jasionka gm. Trzebownisko, oznaczonej w operacie ewidencji gruntów jako działka nr **1867/155** o pow. 0,1898 ha, objętej księgą wieczystą nr RZ1Z/00065754/9, wchodzącej w zakres drogi gminnej nr 108801R.

§ 2

Wykonanie uchwały powierza się Zarządowi Województwa Podkarpackiego.

§ 3

Uchwała wchodzi w życie z dniem podjęcia.

UZASADNIENIE

W ramach regulacji stanu własnościowego na drogach publicznych Wójt Gminy Trzebownisko pismem z dnia 10.04.2012 roku zwrócił się do Zarządu Województwa Podkarpackiego z prośbą o nieodpłatne przekazanie na rzecz Gminy Trzebownisko nieruchomości stanowiącej własność Województwa Podkarpackiego, obejmującej działkę położoną w Jasionce gm Trzebownisko, oznaczoną w operacie ewidencji gruntów i budynków numerem 1867/155. Nieruchomość może być, przedmiotem darowizny na cele publiczne, a wymieniona wyżej działka wchodzi w zakres drogi gminnej nr 108801R „Tajęcina – od lotniska przez wieś”. Wartość księgową działki 1867/155 wynosi 14 600 zł.

W związku z powyższym podjęcie uchwały jest zasadne.

Uchwała Nr / /12
Sejmiku Województwa Podkarpackiego
z dnia.....2012 r.

w sprawie zweryfikowania propozycji planu aglomeracji Łańcut

Na podstawie art. 18 pkt 20 ustawy z dnia 5 czerwca 1998 r. o samorządzie województwa (Dz. U. z 2001 r. Nr 142, poz. 1590 z późn. zm.) oraz art. 43 ust. 2a ustawy z dnia 18 lipca 2001 r. Prawo wodne (t. j. Dz. U. z 2012 r., poz. 145) w związku z § 4 ust. 1 i ust. 4 rozporządzenia Ministra Środowiska z dnia 1 lipca 2010 r. w sprawie sposobu wyznaczania obszaru i granic aglomeracji (Dz. U. z 2010 r. Nr 137 poz. 922),

Sejmik Województwa Podkarpackiego
uchwala, co następuje:

§ 1

Przystępuje się do wyznaczenia obszaru i granic aglomeracji Łańcut o równoważnej liczbie mieszkańców powyżej 2000.

§ 2

Weryfikuje się pozytywnie propozycję planu aglomeracji Łańcut przedłożoną przez Burmistrza Miasta Łańcuta.

§ 3

Występuje się do Dyrektora Regionalnego Zarządu Gospodarki Wodnej w Krakowie i Regionalnego Dyrektora Ochrony Środowiska w Rzeszowie o uzgodnienie propozycji planu aglomeracji Łańcut.

§ 4

Występuje się do Gminy Miasto Łańcut, Gminy Łańcut, Gminy Czarna, Gminy Rakszawa i Gminy Białobrzegi o zaopiniowanie propozycji planu aglomeracji Łańcut.

§ 5

Część opisowa propozycji planu aglomeracji, o której mowa w § 2 stanowi załącznik nr 1 do niniejszej uchwały.

§ 6

Część graficzna propozycji planu aglomeracji, o której mowa w § 2 stanowi załącznik nr 2 do niniejszej uchwały.

§ 7

Wykonanie uchwały powierza się Zarządowi Województwa Podkarpackiego.

§ 8

Uchwała wchodzi w życie z dniem podjęcia.

Uzasadnienie

Na podstawie art. 43 ust. 2a ustawy z dnia 18 lipca 2001 r. Prawo wodne (Dz. U. z 2012 r., poz. 145), sejmik województwa wyznacza w drodze uchwały, po uzgodnieniu z właściwym dyrektorem regionalnego zarządu gospodarki wodnej i właściwym regionalnym dyrektorem ochrony środowiska oraz po zasięgnięciu opinii zainteresowanych gmin, obszar i granice aglomeracji jako terenu, na którym zaludnienie lub działalność gospodarcza są wystarczająco skoncentrowane, aby ścieki komunalne były zbierane i przekazywane do oczyszczalni ścieków komunalnych.

Sposób wyznaczenia obszaru i granic aglomeracji określa rozporządzenie Ministra Środowiska z dnia 1 lipca 2010 r. w sprawie sposobu wyznaczania obszaru i granic aglomeracji (Dz. U. z 2010 r. Nr 137 poz. 922).

Zgodnie z § 4 ust. 4 w/w rozporządzenia Ministra Środowiska z dnia 1 lipca 2010 r. w sprawie sposobu wyznaczania obszaru i granic aglomeracji, zweryfikowana przez sejmik województwa propozycja planu aglomeracji podlega w dalszej kolejności uzgodnieniu i zaopiniowaniu, zgodnie z art. 43 ust. 2a ustawy z dnia 18 lipca 2001 r. – Prawo wodne.

Zgodnie z ówczesnie obowiązującymi przepisami, Wojewoda Podkarpacki rozporządzeniem nr 182/06 z dnia 13 grudnia 2006 r. w sprawie wyznaczenia aglomeracji Łańcut (Dz. Urz. Woj. Podk. Nr 157, poz. 2727), wyznaczył aglomerację Łańcut o równoważnej liczbie mieszkańców 60 598, zlokalizowaną na terenie miejscowości:

- 1) Miasto Łańcut,
 - 2) Albigowa, Cierpisz, Głuchów, Handzlówka, Kosina, Kraczkowa, Rogóżno, Sonina, Wysoka – Gmina Łańcut,
 - 3) Wola Dalsza, Dębina, Białostrzegi, Korniaktów, Budy Łańcuckie – Gmina Białostrzegi
- z oczyszczalnią ścieków w Łańcucie.

Burmistrz Miasta Łańcuta wystąpił z wnioskiem o likwidację aglomeracji Łańcut oraz o wyznaczenie nowej aglomeracji. Zmiana obszaru dotychczasowej aglomeracji podyktowana jest jej niezgodnością ze stanem rzeczywistym. Nie obejmuje ona terenów, które faktycznie są obsługiwane przez łańcucką oczyszczalnię ścieków w Woli Dalszej. Są to tereny części Gminy Czarna (m. Wola Mała, część m. Krzemienica oraz część m. Dąbrówki) oraz Gminy Rakszawa (m. Rakszawa i m. Węgliska). Ponieważ tereny te stanowią spory obszar aglomeracji, a ponadto znacząco wpływają na zmianę równoważnej liczby mieszkańców, celowe jest wyznaczenie nowej aglomeracji Łańcut

Zgodnie z przedstawioną propozycją planu nowej aglomeracji, aglomeracja Łańcut z oczyszczalnią ścieków w Woli Dalszej będzie obejmować miejscowości:

- 1) Miasto Łańcut,
- 2) Albigowa, Wysoka, Handzlówka, Kraczkowa, Sonina, Głuchów, Kosina, Rogóźno, Cierpisz – Gmina Łańcut,
- 3) Wola Mała, część m. Krzemienica, część m. Dąbrówki – Gmina Czarna,
- 4) Rakszawa, Węgliska – Gmina Rakszawa,
- 5) Białobrzegi, Wola Dalsza, Korniaktów Północny, Korniaktów Południowy, Budy Łańcuckie, Dębina – Gmina Białobrzegi.

Liczba mieszkańców aglomeracji podłączonych i planowanych do podłączenia do 2015 roku do zbiorczej kanalizacji sanitarnej w wyniku budowy nowych odcinków sieci wynosi 55 189.

Maksymalna dobową liczbą turystów (łóżek noclegowych) obsługiwanych przez kanalizację na terenie aglomeracji: 1 061.

Średniodobowa ilość ścieków powstających w zakładach przemysłowych na terenie aglomeracji wynosi $Q_{\text{śrd}} = 1\,012 \text{ m}^3/\text{d}$. Równoważna liczba mieszkańców (RLM) z przemysłu wynosi 20 668. Ponadto nie planuje się przyłączenie nowych zakładów przemysłowych do końca 2015 r.

Całkowite RLM aglomeracji wyniesie 76 918, z czego:

- RLM mieszkańców: 55 189,
- RLM ścieków przemysłowych: 20 668,
- RLM turystów: 1 061.

Długość sieci kanalizacyjnej na obszarze objętym nową aglomeracją wyniesie łącznie 772,24 km, w tym istniejącej: 701,12 km.

Do końca 2015 r. planuje się wykonać 71,12 km nowej sieci kanalizacyjnej z której korzystać będzie 7 105 mieszkańców.

Wskaźnik długości sieci, obliczony jako stosunek przewidywanej do obsługi przez budowany system kanalizacji zbiorczej liczby mieszkańców aglomeracji i niezbędnej do realizacji długości sieci kanalizacyjnej, wyniesie:

- na obszarach chronionych, o których mowa w w/w rozporządzeniu Ministra Środowiska z dnia 1 lipca 2010 r. łącznie z terenami o przynajmniej jednoprocentowym średnim spadku w kierunku oczyszczalni ścieków – 97,88 mieszkańców na 1 km sieci,
- na pozostałym obszarze – 121,83 mieszkańców na 1 km sieci.

Zgodnie z § 4 ust. 4 rozporządzenia Ministra Środowiska, sejmik województwa weryfikuje propozycję planu aglomeracji, która w dalszej kolejności podlega uzgodnieniu i zaopiniowaniu, zgodnie z art 43 ust. 2a ustawy Prawo wodne.

Po zweryfikowaniu propozycji planu aglomeracji Łańcut stwierdza się, że wykonana ona została zgodnie z w/w rozporządzeniem Ministra Środowiska w sprawie sposobu wyznaczenia obszaru i granic aglomeracji.

Po uzyskaniu wymaganych uzgodnień i opinii, pod obrady Sejmiku Województwa Podkarpackiego skierowany zostanie projekt uchwały w sprawie likwidacji dotychczasowej aglomeracji Łańcut oraz wyznaczenia nowej aglomeracji Łańcut.

Nie przewiduje się innych skutków prawnych i społeczno – gospodarczych, które byłyby związane z wejściem w życie niniejszej uchwały.

Uchwała nie narusza obowiązków gminy w zakresie odprowadzania i oczyszczania ścieków komunalnych wynikających m.in. z przepisów o samorządzie gminnym.



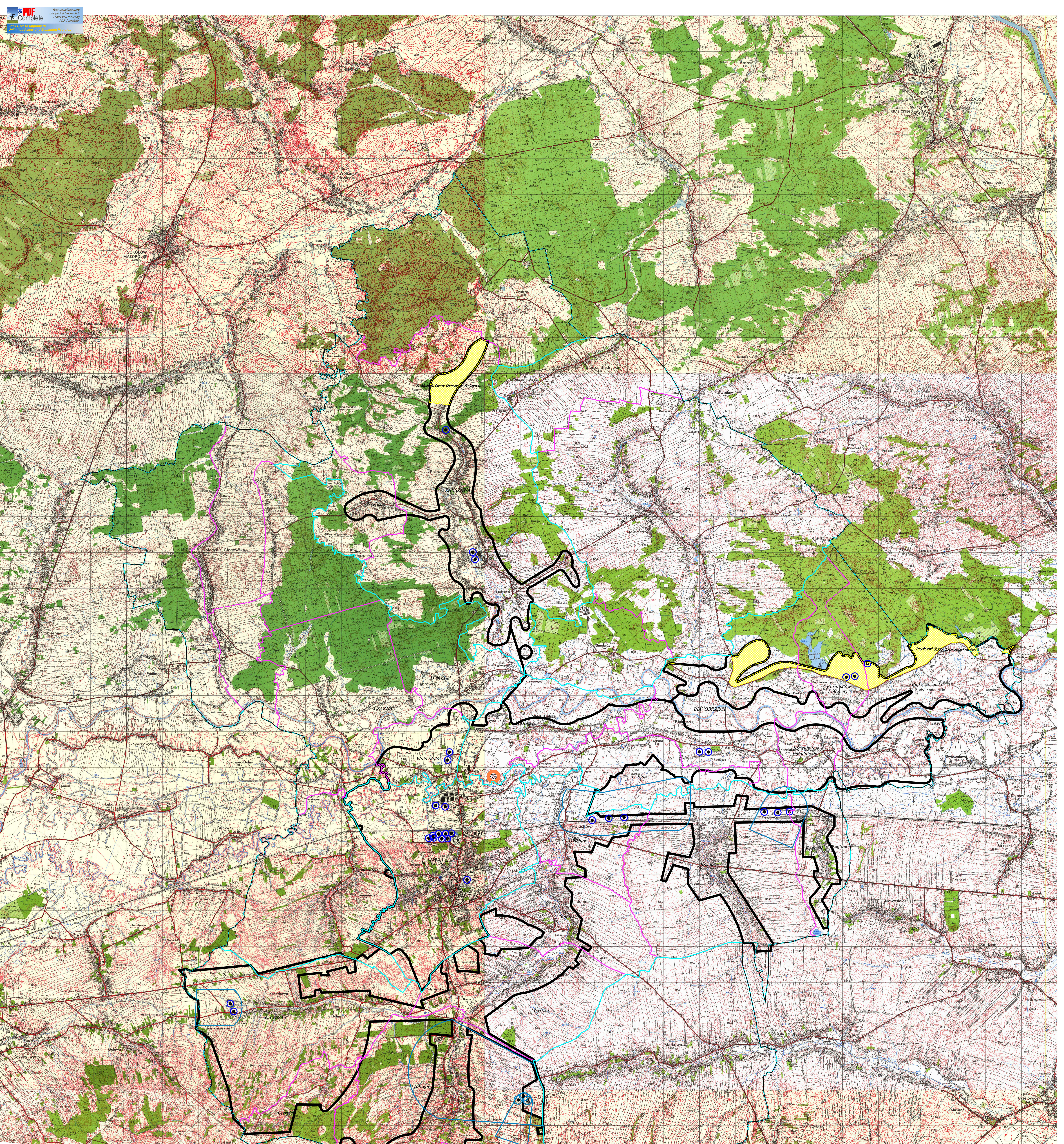



Konieczność wyznaczenia aglomeracji wynika z wywiązania się Rządu Rzeczypospolitej Polskiej ze zobowiązań zawartych w Traktacie Akcesyjnym, w części dotyczącej spełnienia dyrektywy 91/271/EWG, w sprawie oczyszczania ścieków komunalnych, w zakresie wyposażenia aglomeracji w systemy kanalizacji zbiorczej i oczyszczalnie ścieków komunalnych.



Propozycja Planu Aglomeracji Łańcut

SKALA 1:25 000

Legenda:

-  granice Aglomeracji Łańcut
-  granice administracyjne gmin
-  granice administracyjne miejscowości
-  oczyszczalnia ścieków w Woli Dalszej
-  ujęcia wody
-  strefy ochronne ujęć wody
-  Złoty Potok
Brzostki

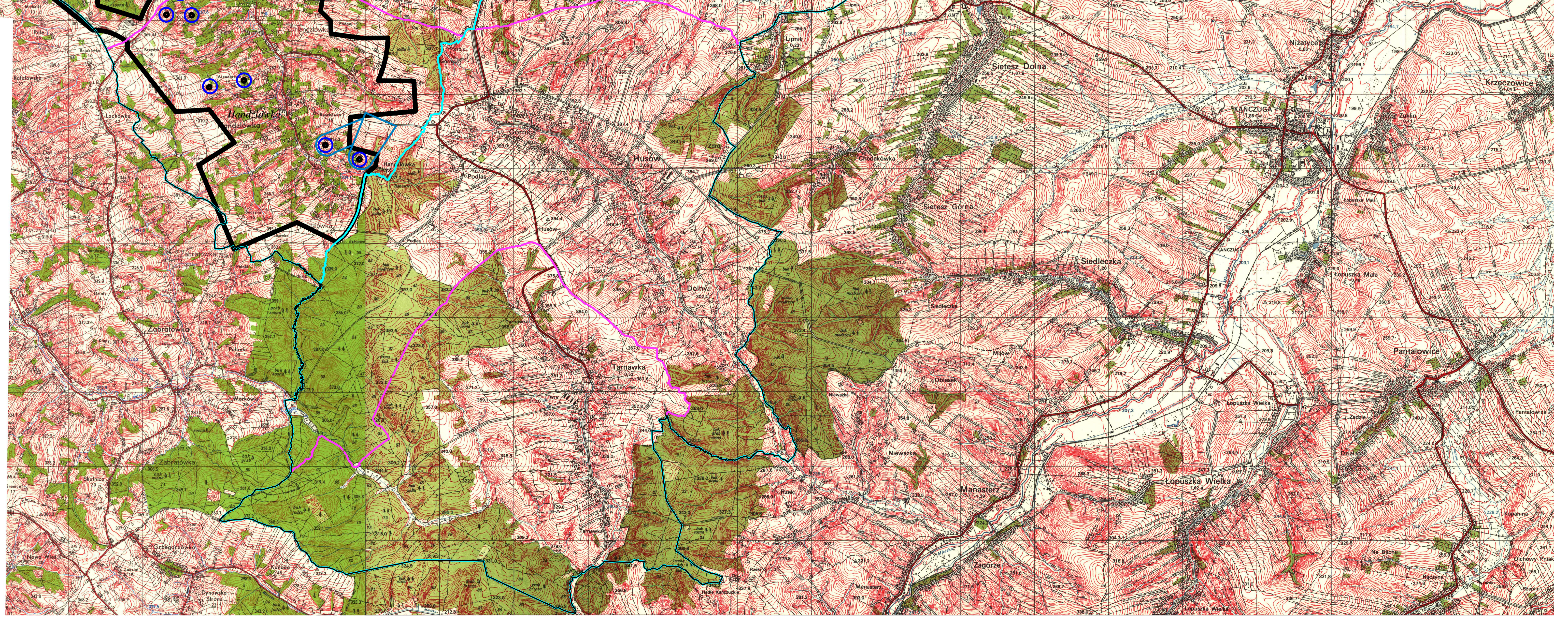

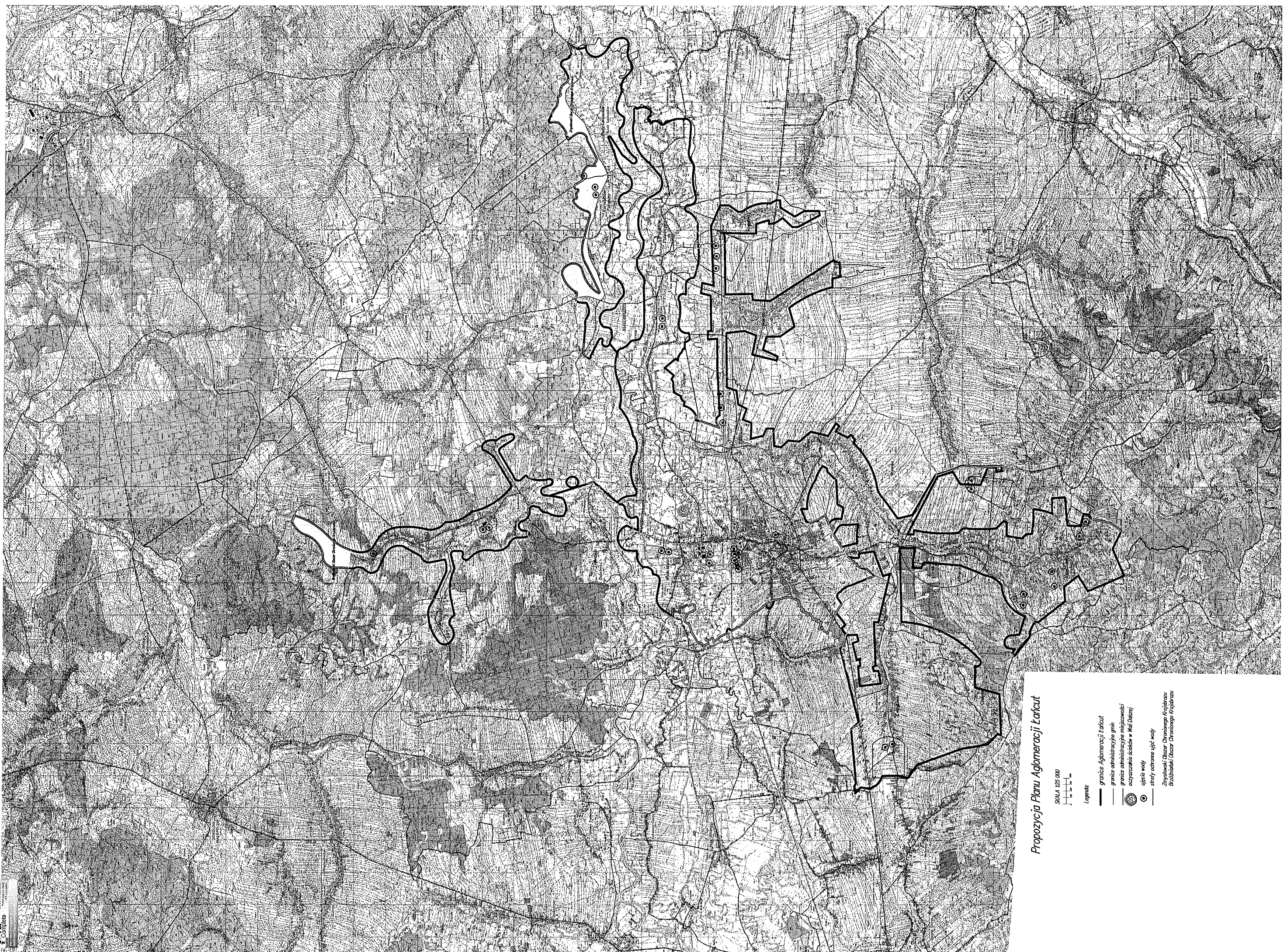

Propozycja Planu Aglomeracji Łódź

SKALA 1:25 000



Legenda

- granice Aglomeracji Łódź
 - granice administracyjne gmi
 - - - granice administracyjne miejscowości
 - ⊙ oczyszczalnie ścieków w Włocławku
 - ⊙ ujęcia wody
 - ⊙ strefy ochronne ujęć wody
- Zaplanowany Obszar Chronionego Krajobrazu
Bródzkiego (Obszar Chronionego Krajobrazu)

**PROPOZYCJA OBSZARU
AGLOMERACJI ŁAŃCUT
z oczyszczalnią ścieków w Woli Dalszej**

Opracowano w Urzędzie Miasta Łańcuta

Łańcut, marzec 2012 r.

Propozycja plan Aglomeracji Łańcut została sporządzona na podstawie materiałów przekazanych przez:

- Wójta Gminy Czarna, w oparciu o:

- Studium uwarunkowań i kierunków zagospodarowania przestrzennego gminy Czarna przyjęte uchwałą Nr XIII/216/2001 Rady Gminy w Czarnej z dnia 4 grudnia 2001 r.

- Wójta Gminy Białobrzegi, w oparciu o:

- Studium uwarunkowań i kierunków zagospodarowania przestrzennego Gminy Białobrzegi przyjęte uchwałą Nr XXIV/132/2000 Rady Gminy w Białobrzegach z dnia 14. XI. 2000 r.
- decyzję Wójta Gminy Białobrzegi z dnia 11. 03. 2008 r., znak ŁP-7331/I/4/07

- Wójta Gminy Łańcut, w oparciu o:

- Studium uwarunkowań i kierunków zagospodarowania przestrzennego gminy Łańcut przyjęte uchwałą Nr XXVI/229/2001 Rady Gminy Łańcut z dnia 6 czerwca 2001 r.
- Program inwestycyjny Gminy Łańcut na lata 2008-2013
- Uchwałę Nr XXVII/147/96 Rady Gminy Łańcut z dnia 29 października 1996 r. w sprawie uchwalenia miejscowego planu zagospodarowania przestrzennego nr 43/96-50/96 (dot. m. Albigowa)
- Uchwałę Nr XXVII/148/96 Rady Gminy Łańcut z dnia 29 października 1996 r. w sprawie uchwalenia miejscowego planu zagospodarowania przestrzennego nr 67/96-69/96 (dot. m. Cierpisz)
- Uchwałę Nr XXVII/149/96 Rady Gminy Łańcut z dnia 29 października 1996 r. w sprawie uchwalenia miejscowego planu zagospodarowania przestrzennego nr 1/96-8/96 (dot. m. Głuchów)
- Uchwałę Nr XXVII/150/96 Rady Gminy Łańcut z dnia 29 października 1996 r. w sprawie uchwalenia miejscowego planu zagospodarowania przestrzennego nr 70/96-75/96 (dot. m. Handzlówka)
- Uchwałę Nr XXVII/151/96 Rady Gminy Łańcut z dnia 29 października 1996 r. w sprawie uchwalenia miejscowego planu zagospodarowania przestrzennego nr 9/96-13/96 oraz 13a/96 i 13b/96 (dot. m. Kosina)
- Uchwałę Nr XXVII/152/96 Rady Gminy Łańcut z dnia 29 października 1996 r. w sprawie uchwalenia miejscowego planu zagospodarowania przestrzennego nr 51/96-66/96 i 66a/96-66b/96 (dot. m. Kraczkowa)
- Uchwałę Nr XXVII/153/96 Rady Gminy Łańcut z dnia 29 października 1996 r. w sprawie uchwalenia miejscowego planu zagospodarowania przestrzennego nr 14/96-20/96 (dot. m. Rogóżno)
- Uchwałę Nr XXVII/154/96 Rady Gminy Łańcut z dnia 29 października 1996 r. w sprawie uchwalenia miejscowego planu zagospodarowania przestrzennego nr 21/96-31/96 (dot. m. Sonina)
- Uchwałę Nr XXVII/155/96 Rady Gminy Łańcut z dnia 29 października 1996 r. w sprawie uchwalenia miejscowego planu zagospodarowania przestrzennego nr 32/96-42/96 (dot. m. Wysoka)
- Uchwałę Nr XXXIV/228/97 Rady Gminy Łańcut z dnia 28 listopada 1997 r. w sprawie uchwalenia miejscowego planu zagospodarowania przestrzennego nr 13/97 (dot. m. Głuchów)
- Uchwałę Nr XXXIV/231/97 Rady Gminy Łańcut z dnia 28 listopada 1997 r. w sprawie uchwalenia miejscowego planu zagospodarowania przestrzennego nr 16/97 (dot. m. Kraczkowa)
- Uchwałę Nr XXXIV/229/97 Rady Gminy Łańcut z dnia 28 listopada 1997 r. w sprawie uchwalenia miejscowego planu zagospodarowania przestrzennego nr 14/97 (dot. m. Wysoka)
- Uchwałę Nr XXXIV/230/97 Rady Gminy Łańcut z dnia 28 listopada 1997 r. w sprawie uchwalenia miejscowego planu zagospodarowania przestrzennego nr 15/97 (dot. m. Wysoka)
- Uchwałę Nr XXXIV/232/97 Rady Gminy Łańcut z dnia 28 listopada 1997 r. w sprawie uchwalenia miejscowego planu zagospodarowania przestrzennego nr 17/97 (dot. mm. Kraczkowa, Cierpisz, Albigowa i Handzlówka)
- Uchwałę Nr VI/57/99 Rady Gminy Łańcut z dnia 25 lutego 1999 r. w sprawie uchwalenia miejscowego planu zagospodarowania przestrzennego (dot. m. Albigowa)
- Uchwałę Nr XXXIII/286/02 Rady Gminy Łańcut z dnia 28 lutego 2002 r. w sprawie uchwalenia miejscowego planu zagospodarowania przestrzennego (dot. mm. Albigowa, Cierpisz, Handzlówka, Kraczkowa, Wysoka)

- Uchwałę Nr XXXVII/294/02 Rady Gminy Łańcut z dnia 25 kwietnia 2002 r. w sprawie uchwalenia miejscowego planu zagospodarowania przestrzennego w załączniku nr 2 (dot. m. Kraczkowa)
- Uchwałę Nr XXXVII/320/02 Rady Gminy Łańcut z dnia 14 sierpnia 2002 r. w sprawie uchwalenia miejscowego planu zagospodarowania przestrzennego (dot. m. Albigowa)
- Uchwałę Nr XXXVII/321/02 Rady Gminy Łańcut z dnia 14 sierpnia 2002 r. w sprawie uchwalenia miejscowego planu zagospodarowania przestrzennego (dot. m. Sonina)
- Uchwałę Nr IV/21/02 Rady Gminy Łańcut z dnia 30 grudnia 2002 r. w sprawie uchwalenia miejscowego planu zagospodarowania przestrzennego (dot. m. Albigowa)
- Uchwałę Nr IV/22/02 Rady Gminy Łańcut z dnia 30 grudnia 2002 r. w sprawie uchwalenia miejscowego planu zagospodarowania przestrzennego (dot. m. Cierpisz)
- Uchwałę Nr IV/23/02 Rady Gminy Łańcut z dnia 30 grudnia 2002 r. w sprawie uchwalenia miejscowego planu zagospodarowania przestrzennego (dot. m. Głuchów)
- Uchwałę Nr IV/24/02 Rady Gminy Łańcut z dnia 30 grudnia 2002 r. w sprawie uchwalenia miejscowego planu zagospodarowania przestrzennego (dot. m. Handzlówka)
- Uchwałę Nr IV/25/02 Rady Gminy Łańcut z dnia 30 grudnia 2002 r. w sprawie uchwalenia miejscowego planu zagospodarowania przestrzennego (dot. m. Kosina)
- Uchwałę Nr IV/26/02 Rady Gminy Łańcut z dnia 30 grudnia 2002 r. w sprawie uchwalenia miejscowego planu zagospodarowania przestrzennego (dot. m. Kraczkowa)
- Uchwałę Nr IV/27/02 Rady Gminy Łańcut z dnia 30 grudnia 2002 r. w sprawie uchwalenia miejscowego planu zagospodarowania przestrzennego (dot. m. Rogóźno)
- Uchwałę Nr IV/28/02 Rady Gminy Łańcut z dnia 30 grudnia 2002 r. w sprawie uchwalenia miejscowego planu zagospodarowania przestrzennego (dot. m. Sonina)
- Uchwałę Nr IV/29/02 Rady Gminy Łańcut z dnia 30 grudnia 2002 r. w sprawie uchwalenia miejscowego planu zagospodarowania przestrzennego (dot. m. Wysoka)
- Uchwałę Nr VII/51/03 Rady Gminy Łańcut z dnia 25 kwietnia 2003 r. w sprawie uchwalenia miejscowego planu zagospodarowania przestrzennego (dot. m. Głuchów)
- Uchwałę Nr XXIV/172/05 Rady Gminy Łańcut z dnia 3 kwietnia 2005 r. w sprawie uchwalenia miejscowego planu zagospodarowania przestrzennego (dot. m. Sonina, Głuchów)
- Uchwałę Nr VII/62/07 Rady Gminy Łańcut z dnia 8 czerwca 2007 r. w sprawie uchwalenia miejscowego planu zagospodarowania przestrzennego (dot. m. Albigowa)
- Uchwałę Nr X/103/07 Rady Gminy Łańcut z dnia 14 listopada 2007 r. w sprawie uchwalenia miejscowego planu zagospodarowania przestrzennego (dot. m. Cierpisz)
- Uchwałę Nr XXX/283/09 Rady Gminy Łańcut z dnia 13 sierpnia 2009 r. w sprawie uchwalenia miejscowego planu zagospodarowania przestrzennego (dot. mm. Sonina i Wysoka)
- Uchwałę Nr XXX/284/09 Rady Gminy Łańcut z dnia 13 sierpnia 2009 r. w sprawie uchwalenia miejscowego planu zagospodarowania przestrzennego (dot. m. Wysoka)
- Uchwałę Nr XXX/285/09 Rady Gminy Łańcut z dnia 13 sierpnia 2009 r. w sprawie uchwalenia miejscowego planu zagospodarowania przestrzennego (dot. mm. Sonina i Kosina)
- Uchwałę Nr XXX/283/09 Rady Gminy Łańcut z dnia 13 sierpnia 2009 r. w sprawie uchwalenia miejscowego planu zagospodarowania przestrzennego (dot. m. Kosina)

- Wójta Gminy Rakszawa, w oparciu o:

- Studium uwarunkowań i kierunków zagospodarowania przestrzennego Gminy Rakszawa uchwalone uchwałą Nr XXXV/253/2002 Rady Gminy w Rakszawie z dnia 25 czerwca 2002 r.

- Łańcucki Zakład Komunalny Sp. z o.o., w oparciu o:

- Uchwała Nr X/71/2011 Rady Miasta Łańcuta z dnia 20 października 2011 r. w sprawie uchwalenia „Planu rozwoju i modernizacji urządzeń wodociągowych i urządzeń kanalizacyjnych Łańcuckiego Zakładu Komunalnego Sp. z o.o. w Łańcucie ul. Traugutta 20 na lata 2012-2014”
- materiały własne

- Burmistrza Miasta Łańcuta, w oparciu o:

- Studium uwarunkowań i kierunków zagospodarowania przestrzennego Miasta Łańcuta uchwalone uchwałą Nr XXXVI/247/01 Rady Miejskiej w Łańcucie z dnia 31 października 2001 r.

- Uchwałę Nr XLIV/391/2010 Rady Miasta Łańcuta z dnia 28 października 2010 r. w sprawie uchwalenia zmiany nr 1 Studium Uwarunkowań i Kierunków Zagospodarowania Przestrzennego Miasta Łańcuta
- Uchwałę Nr IX/58/2007 Rady Miejskiej w Łańcucie z dnia 6 lipca 2007 r. w sprawie uchwalenia miejscowego planu zagospodarowania przestrzennego obszaru tzw. „Księżych Górek” w Łańcucie
- Uchwałę Nr VI/40/2003 Rady Miejskiej w Łańcucie z dnia 29 kwietnia 2003 rok w sprawie uchwalenia 14 miejscowych planów zagospodarowania przestrzennego w mieście Łańcucie
- Uchwałę Nr X/72/2011 Rady Miasta Łańcuta z dnia 20 października 2011 r. w sprawie przystąpienia do sporządzania zmiany Nr 2 Studium Uwarunkowań i Kierunków Zagospodarowania Przestrzennego Miasta Łańcuta terenu tzw. „Księżych Górek”
- Uchwałę Nr X/73/2011 Rady Miasta Łańcuta z dnia 20 października 2011 r. w sprawie przystąpienia do sporządzania miejscowego planu zagospodarowania przestrzennego terenu tzw. „Księżych Górek” w Łańcucie
- Decyzję Burmistrza Miasta Łańcuta z dnia 21. 08. 2008 r., znak AR-73310/16/08
- Decyzję Burmistrza Miasta Łańcuta z dnia 16. 06. 2009 r., znak AR-73310/04/09
- Decyzję Burmistrza Miasta Łańcuta z dnia 11. 02. 2010 r., znak AR-73310/26/09
- Wieloletni Program Inwestycyjny Miasta Łańcuta na lata 2008-2010

.....

Miejscowości tworzące proponowaną aglomerację:

Miasto Łańcut – cała gmina miejska

Gmina Łańcut - cała gmina, tzn. m. Albigowa, m. Wysoka, m. Handzlówka, m. Kraczkowa, m. Sonina, m. Głuchów, m. Kosina, m. Rogóźno, m. Cierpisz

Gmina Czarna – część gminy, tzn. m. Wola Mała, część m. Krzemienica, część m. Dąbrówki

Gmina Rakszawa - część gminy, tzn. m. Rakszawa i m. Węgliska

Gmina Białobrzegi – cała gmina, tzn. m. Białobrzegi, m. Wola Dalsza, m. Korniaktów Północny, m. Korniaktów Południowy, m. Budy Łańcuckie, m. Dębina

A.

Informacja o długości i rodzaju istniejącej oraz planowanej sieci kanalizacyjnej:

Sieć istniejąca: 701,12 km

grawitacyjna - 650,21 km

tłoczna - 50,91 km

Miasto Łańcut - 115,8 km

sieć grawitacyjna – 112,8 km

sieć tłoczna – 3,0 km

Gmina Łańcut – 354,8 km

sieć grawitacyjna – 354,8 km

Gmina Białobrzegi – 167,46 km

sieć grawitacyjna – 130,74 km

sieć tłoczna – 36,72 km

Gmina Rakszawa – 48,6 km

sieć grawitacyjna – 40,9 km

sieć tłoczna – 7,7 km

Gmina Czarna (wieś Wola Mała, część wsi Krzemienica, część wsi Dąbrówki) - 14,46 km

sieć grawitacyjna - 10,97 km

sieć tłoczna - 3,49 km

Sieć planowana w całej aglomeracji –71,12 km, z czego na terenach:

- chronionych + grawitacyjna o przynajmniej jednoprocentowym średnim spadku w kierunku oczyszczalni ścieków (zgodnie z § 3, ust.5

Rozporządzenia Ministra Środowiska z dnia 1 lipca 2010 r. w sprawie sposobu wyznaczenia obszaru i granic aglomeracji): 65,12 km

liczba osób, które skorzystają z planowanej sieci: 6 374

- nie chronionych (zgodnie z § 3, ust.4 Rozporządzenia Ministra Środowiska z dnia 1 lipca 2010 r. w sprawie sposobu wyznaczenia obszaru i granic aglomeracji): **6,0 km**

liczba osób, które skorzystają z planowanej sieci: 731

Miasto Łańcut - 4,0 km

cała sieć planowana jest grawitacyjna o przynajmniej jednoprocentowym średnim spadku w kierunku oczyszczalni ścieków i leży poza terenami chronionymi

liczba osób, które skorzystają z sieci planowanej do wybudowania: 1816 os.

wskaźnik długości sieci: 454

Gmina Łańcut – 7,2 km

cała sieć planowana jest grawitacyjna o przynajmniej jednoprocentowym średnim spadku w kierunku oczyszczalni ścieków i leży poza terenami chronionymi

liczba osób, które skorzystają z sieci planowanej do wybudowania: 784 os.

wskaźnik długości sieci: 108,89

Gmina Białobrzegi – 29,52 km

sieć na terenach chronionych + grawitacyjna o przynajmniej jednoprocentowym średnim spadku w kierunku oczyszczalni ścieków 27,52 km

liczba mieszkańców, którzy skorzystają z tej sieci 928 os.

wskaźnik długości tej sieci 33,72

sieć na terenach nie chronionych + tłoczna 2,0 km

liczba mieszkańców, którzy skorzystają z tej sieci 241 os.

wskaźnik długości tej sieci 120,5

Gmina Rakszawa – 30,4 km

sieć planowana na terenie chronionym: 26,4 km

liczba osób, które skorzystają z sieci planowanej na terenie chronionym: 2 846 os.

wskaźnik długości sieci: 107,80

sieć planowana na terenie nie chronionym: 4,0 km

liczba osób, które skorzystają z sieci planowanej na terenie nie chronionym: 490 os.

wskaźnik długości sieci: 122,5

Gmina Czarna (wieś Wola Mała, część wsi Krzemienica, część wsi Dąbrówki) - 0 km

Informacja o liczbie mieszkańców i turystów w sezonie turystyczno-wypoczynkowym obsługiwanych przez sieć kanalizacyjną

Łącznie dla całej aglomeracji – 56 250 os.

Miasto Łańcut - 17 923 mieszkańców + 417 turystów = 18 340 os.

Gmina Łańcut - 21 131 mieszkańców + 107 turystów = 21 238 os.

Gmina Białobrzegi – 8055 mieszkańców + 37 turystów = 8 092 os.

Gmina Rakszawa (wieś Rakszawa i wieś Węgliska) – 6 500 mieszkańców + 500 turystów = 7 000 os.

Gmina Czarna (wieś Wola Mała, część wsi Krzemienica, część wsi Dąbrówki) – 1580 os.

Informacja dotycząca oczyszczalni ścieków

Nazwa oczyszczalni – Oczyszczalnia Ścieków w Woli Dalszej (OS Łańcut)

Współrzędne oczyszczalni:

szerokość E 22°14'49,2'' długość N 50°5'45,74''

Współrzędne punktu zrzutu:

szerokość E 20°15'23'' długość N 50°06'42,7''

Nazwa odbiornika ścieków:

II rzędu: Wisła, III rzędu: San, bezpośredni odbiornik: Wisłok

Rodzaj oczyszczalni: non PUB2

Przepustowość oczyszczalni:

średnia 5500,0 m³/d

maksymalna 9106,0 m³/d

Oczyszczalnia Ścieków funkcjonuje od dnia 01.06.1996 r. Wybudowana została dla oczyszczania ścieków komunalnych i przemysłowych z terenu miasta Łańcuta, gminy Łańcut, części gminy Czarna, gminy Białobrzegi i gminy Rakszawa.

Oczyszczalnia Ścieków w Łańcutie położona jest na północno-wschodniej stronie miasta Łańcuta na terenie wsi Wola Dalsza i zajmuje powierzchnię 3 ha. Odbiornikiem oczyszczonych ścieków jest rzeka Wisłok na jej 35 km.

Oczyszczalnia Ścieków w Łańcutie jest oczyszczalnią mechaniczno-biologiczną z technologią osadu czynnego, ze zintegrowanym procesem usuwania związków azotu i fosforu.

Oczyszczalnia Ścieków została zaprojektowana i wykonana na przepustowość I etapu 5500 m³/d ścieków z okresu bezdeszczowego z możliwością rozbudowy w II etapie do 11000 m³/d, oraz na przyjęcie pierwszej fali deszczu max 385 m³/s, która zostaje zatrzymana w zbiorniku retencyjnym.

Ścieki na oczyszczalnię doprowadzane są kolektorem dosyłowym o średnicy Ø 1200 mm. Przepływają grawitacyjnie przez komorę z kratą koszową do przepompowni. Z przepompowni ścieki kierowane są na dwie gęste kraty schodkowe zintegrowane z praskami do skratek. Z krat ścieki przepływają przez piaskownik poziomy dwukomorowy. Po mechanicznym oczyszczeniu ścieki wpływają do reaktora biologicznego wykonanego jako dwa niezależne ciągi składające się z komór: predenitryfikacji, defosfatacji, denitryfikacji i nityfikacji. Komory nityfikacji wyposażone są w system napowietrzania drobno pęcherzykowego, do którego powietrze doprowadzane jest przez dmuchawy. Komory predenitryfikacji, defosfatacji, denitryfikacji wyposażone są w system mieszadeł. W reaktorze biologicznym zgromadzony jest osad czynny (bakterie, grzyby, pierwotniaki), który oczyszcza ścieki, dla którego zanieczyszczenia organiczne zawarte w ściekach stanowią pokarm. Po reaktorze biologicznym ścieki wpływają do osadników wtórnych, gdzie oddzielone od osadu czynnego poprzez koryto pomiarowe, odprowadzane są już jako oczyszczone do odbiornika rzeki Wisłok. Osad czynny nadmierny kierowany jest do zagęszczacza grawitacyjnego, a następnie odwadniany na prasie taśmowej i higienizowany wapnem palonym. System sterowania i nadzoru oczyszczalni działa w oparciu o elektroniczny system nadzorowany komputerowo.

Od sierpnia 2005 roku magazyn osadów ściekowych oczyszczalni wyposażony jest w system zamglawiania neutralizujący nieprzyjemne zapachy.

W oczyszczalni znajduje się laboratorium, w którym wykonuje się podstawowe analizy ścieków dopływających i dowożonych do oczyszczalni, ścieków oczyszczonych odprowadzanych do rzeki

Wisłok oraz osadu czynnego. Z wyników analiz wykonywanych przez laboratorium wynika, że jest ona obiektem pracującym dobrze, zapewniającym wymagany stopień oczyszczenia.

B.

Opis gospodarki ściekowej:

1) średnia dobową ilość ścieków komunalnych powstających na terenie gminy oraz ich skład jakościowy:

Miasto Łańcut - 2 080 m³/d

*pH 7,9
ChZT 632 mg/l
BZT₅ 390 mg/l
azot ogólny 51,6 mg/l
azot amonowy 40,4 mg/l
fosfor ogólny 15,6 mg/l
zawiesina ogólna 324 mg/l*

Gmina Łańcut – 2 200 m³/d

Gmina Białobrzegi - brak danych

Gmina Rakszawa – 272 m³/d

*pH 7,2 ÷ 10
ChZT 840 mg O₂/dm³ ÷ 1120 mg O₂/dm³
BZT₅ 360 mg O₂/dm³ ÷ 510 mg O₂/dm³*

Gmina Czarna (wieś Wola Mała, część wsi Krzemienica, część wsi Dąbrówki) – 80,63 m³/d

BZT₅ 280 mg O₂/dm³

2) ilość i skład jakościowy ścieków przemysłowych odprowadzanych przez zakłady do systemu kanalizacji zbiorczej:

Miasto Łańcut - 450,5 m³/d

*pH 8,1
ChZT 393 mg O₂/dm³
BZT₅ 205 mg O₂/dm³
azot ogólny 1,28 mgN/l mg/l
azot amonowy 1,54 mgN_{NH₄}/l
fosfor ogólny 0,074 mgP/l
chlorki 6,9 mgCl/l
siarczany 39,7 mgSO₄/l
olów < 0,01 mg/l
miedź 0,031 mg/l
kadm < 0,004 mg/l
cynk 0,111 mg/l
chrom ogólny 0,0043 mg/l
nikiel < 0,01 mg/l
srebro < 0,003 mg/l
arsen < 0,01 mg/l*

rtęć < 0,0005 mg/l
substancje ekstrahujące się eterem naftowym 28,3 mg/l
zawiesina ogólna 216 mg/l
temperatura 28,3 °C

Gmina Łańcut – brak ścieków przemysłowych

Gmina Białobrzegi – 45,04 m³/d

Transsystem (Wola Dalsza) – 31,57 m³/d

Wolanka (Wola Dalsza) – 4,22 m³/d

PNTPKS (Wola Dalsza) – 9,25 m³/d

pH 7,9
ChZT 590 mg O₂/dm³
BZT₅ 231 mg O₂/dm³
azot ogólny 45,69 mgN/l mg/l
azot amonowy 23,38 mgN_{NH₄}/l
fosfor ogólny 5,88 mgP/l
chlorki 28,5 mgCl/l
siarczany 64,4 mgSO₄/l
olów 0,035 mg/l
miedź 0,1 mg/l
kadm < 0,035 mg/l
cynk 0,61 mg/l
chrom ogólny 0,019 mg/l
nikiel < 0,02 mg/l
srebro < 0,002 mg/l
arsen < 0,005 mg/l
rtęć < 0,0005 mg/l
substancje ekstrahujące się eterem naftowym 81,85 mg/l
zawiesina ogólna 266 mg/l
temperatura 25,3 °C

Gmina Rakszawa – 517 m³/d

Browar VAN-PUR S.A.

pH 5 ÷ 10

ChZT 2000 mg O₂/dm³ ÷ 3500 mg O₂/dm³

BZT₅ 1500 mg O₂/dm³ ÷ 2200 mg O₂/dm³

Gmina Czarna (wieś Wola Mała, część wsi Krzemienica, część wsi Dąbrówki) – brak ścieków przemysłowych

3) zakłady, których podłączenie do systemu kanalizacji zbiorczej jest planowane:

Miasto Łańcut - nie planuje się

Gmina Łańcut - nie planuje się

Gmina Białobrzegi – nie planuje się

Gmina Rakszawa – nie planuje się

Gmina Czarna (wieś Wola Mała, część wsi Krzemienica, część wsi Dąbrówki) – nie planuje się

4) uzasadnienie określonej dla aglomeracji równoważnej liczby mieszkańców: RLM = 76 918

Miasto Łańcut: RLM = 19 879

liczba mieszkańców 17 923

liczba turystów 417

liczba RLM dla przemysłu 1 539

Gmina Łańcut: RLM = 21 238

liczba mieszkańców 21 131

liczba turystów 107

liczba RLM dla przemysłu – 0

Gmina Białobrzegi: RLM = 8 265

liczba mieszkańców 8 055

liczba turystów 37

liczba RLM dla przemysłu 173

Gmina Rakszawa: RLM = 25 956

liczba mieszkańców 6 500

liczba turystów 500

liczba RLM dla przemysłu 18 956

Gmina Czarna (wieś Wola Mała, część wsi Krzemienica, część wsi Dąbrówki): RLM = 1 580

liczba mieszkańców 1 580

liczba turystów 0

liczba RLM dla przemysłu - 0

WSKAŹNIKI DŁUGOŚCI SIECI:

Aktualny wskaźnik długości sieci dla całej aglomeracji:

RLM 76 918 : 701,12 km = 109,71

Wskaźnik długości sieci planowanej do wybudowania w całej aglomeracji:

na terenach chronionych + grawitacyjna o przynajmniej jednoprocentowym średnim spadku w kierunku oczyszczalni ścieków (zgodnie z § 3, ust.5 Rozporządzenia Ministra Środowiska z dnia 1 lipca 2010 r. w sprawie sposobu wyznaczania obszaru i granic aglomeracji) -

RLM 6 374 : 65,12 km = 97,88

na terenach nie chronionych (zgodnie z § 3, ust.4 Rozporządzenia Ministra Środowiska z dnia 1 lipca 2010 r. w sprawie sposobu wyznaczania obszaru i granic aglomeracji) -

RLM 731 : 6,0 km = 121,83

Realizacja zadań z zakresu wyposażenia aglomeracji Łańcut w systemy kanalizacji w zakresie określonym propozycją niniejszego planu aglomeracji będzie możliwa i uzasadniona technicznie i ekonomicznie.

C.

Informacja o strefach ochronnych ujęć wody obejmujących tereny ochrony bezpośredniej i tereny ochrony pośredniej

Miasto Łańcut

Na terenie Fabryki Wódek „POLMOS ŁAŃCUT” S.A. znajduje się 8 studni eksploatowanych zgodnie z decyzją Starostwa Powiatowego w Łańcucie z dnia 02.01.2004 r., znak OŚ-V-6223-45/03.

Na terenie KOELNER Łańcucka Fabryka Śrub znajdują się 2 studnie użytkowane na podstawie decyzji Wojewody Podkarpackiego z dnia 14. 07. 2005 r., znak ŚR.III-6811-5/12/05.

Na terenie przy Muzeum-Zamku w Łańcucie znajduje się 1 studnia eksploatowana na podstawie decyzji Starosty Łańcuckiego z dnia 28.09.2010 r., znak OŚ-III-6223-62/10.

Dla powyższych studni wyznaczono tylko tereny ochrony bezpośredniej.

Gmina Łańcut

Na terenie Gminy Łańcut strefy ochrony ujęć wody zlokalizowane są w miejscowościach Albigowa, Głuchów, Handzlówka, Kosina i Kraczkowa.. Teren stref ochronnych ujęć wody naniesiony został w Studium Uwarunkowań i Kierunków Zagospodarowania Przestrzennego Gminy Łańcut, uchwalonym uchwałą Nr XXVI/229/2001 Rady Gminy Łańcut z dnia 6 czerwca 2001 r.

Na terenie Gminy Łańcut, w miejscowościach Głuchów, Kosina i Rogóźno przebiega granica głównego zbiornika wód podziemnych GZWP 425 (ONO) Obszar Najwyższej Ochrony.

Gmina Białobrzegi

Na terenie gminy znajdują się studnie głębinowe jako ujęcia wody pitnej dla gminy Białobrzegi, w miejscowości Białobrzegi /P/ - 4 studnie, w miejscowości Korniaktów Północny – 2 studnie.

Teren gminy Białobrzegi znajduje się w przeważającej części w obrębie strefy ochronnej zbiornika wód podziemnych GZWP Nr 425.

Gmina Rakszawa

Strefy ujęć wody oraz pozwolenia wodno-prawne:

- a) *Źródło Z-1 w Rakszawa – Rąbany Gościńiec – OŚ-III-6223-96/2010/2011 z dn. 10. 01. 2011, Starosta Łańcucki*
- b) *Ujęcie Centrum – Studnie S-1 a, S-2 – OŚ-V-6223-58/07/08 z dn. 14. 02. 2008, Starosta Łańcucki*
- c) *Ujęcie Basakówka - Studnie- 1a, S-3 – OŚ-III.6341.22.2011 z dn. 11. 07. 2011, Starosta Łańcucki*
- S-1a Strefa ochrony bezpośredniej w kształcie wieloboku o wymiarach 40,0 m x 28, 0 m x 34,0 m x 30,0 m

Gmina Czarna (wieś Wola Mała, część wsi Czarna, część wsi Krzemienica, część wsi Dąbrówki)

2 studnie kopane Sk-5 i Sk6 stanowiące ujęcie wody dla Miasta Łańcut o następujących danych technicznych:

- 1) *Sk-5 Q_e (m³/h)- 14,2 $Se(m)$ - 2,9 głębokość (m) - 10,0
decyzja Wojewody Rzeszowskiego z dnia 04. 01. 1993 r., znak: OŚ-III-2-6226/3/93, zmieniona
decyzją Wojewody Podkarpackiego z dnia 28. 07. 1999 r. znak OŚ-III-2-6210/7/99*
- 2) *Sk-6 Q_e (m³/h)- 9,9 $Se(m)$ - 2,6 głębokość (m) - 10,0*

decyzja Wojewody Rzeszowskiego z dnia 04. 01. 1993 r., znak: OŚ-III-2-6226/3/93, zmieniona
decyzją Wojewody Podkarpackiego z dnia 28. 07. 1999 r. znak OŚ-III-2-6210/7/99

D. Informacja o obszarach ochronnych zbiorników wód śródlądowych

W granicach aglomeracji nie występują obszary chronione wód śródlądowych.

E. Informacja o formach ochrony przyrody

W granicach planowanej aglomeracji występują następujące formy ochrony przyrody (w rozumieniu ustawy z dn. 16. 04. 2004 r.):

Gmina Łańcut

- Drzewo gat. dąb szypułkowy o obwodzie 490 cm, działka nr 2110/1 w Kraczkowej ustanowiony Uchwałą Rady Gminy w Łańcucie nr XXX/256/2001z dnia 23. 10. 2001 r.
- Drzewo gat. dąb szypułkowy o obwodzie 395 cm, działka nr 775 w Cierpiszu ustanowiony Uchwałą Rady Gminy w Łańcucie nr XXX/257/2001z dnia 23. 10. 2001 r.
- Drzewo gat. dąb szypułkowy o obwodzie 540 cm, utworzone uchwałą Wojewody o nr ewidencyjnym w wojewódzkim rejestrze nr 252, usytuowane w miejscowości Kraczkowa, nr działki 2275 obręb nr 6.

Gmina Białobrzegi

Zmysłowski Obszar Chronionego Krajobrazu powołany Rozporządzeniem Wojewody Rzeszowskiego nr 35 z 14. 07. 1992 r. na terenie lewobrzeżnej części gminy Białobrzegi, w miejscowościach Białobrzegi, Korniaktów Północny, Budy Łańcuckie.

Gmina Rakszawa

Brzózniński Obszar Chronionego Krajobrazu powołany Rozporządzeniem Wojewody Rzeszowskiego nr 35 z 14. 07. 1992 r.

Gmina Czarna (wieś Wola Mała, część wsi Czarna, część wsi Krzemienica, część wsi Dąbrówki)

Formy ochrony przyrody w rozumieniu ustawy z dn. 16. 04. 2004 r. o ochronie przyrody nie występują..

Pismo przygotowała: Ewa Noga - podinspektor
Wydział Ochrony Środowiska i Gospodarki Odpadami

tel. +48 17 249 04 30
e.mail: srodowisko@um-lancut.pl

Data sporządzenia pisma: 2012-05-18	Podpis sporządzającego pismo:	Podpis akceptującego pismo:
-------------------------------------	-------------------------------	-----------------------------

UCHWAŁA
SEJMIKU WOJEWÓDZTWA PODKARPACKIEGO
z dnia 2012 roku

w sprawie wyrażenia zgody na wynajęcie w trybie bezprzetargowym pomieszczenia magazynowego znajdującego się w budynku przy ul. Hetmańskiej 9 w Rzeszowie.

Działając na podstawie art. 18 pkt 19 lit a ustawy z 5 czerwca 1998 r. o samorządzie województwa (Dz. U. z 2001 r. Nr 142 poz.1590 z późn. zm.), art. 43 ust. 2 pkt 3 ustawy z dnia 21 sierpnia 1997 r. o gospodarce nieruchomościami (Dz. U. z 2010 r. Nr 102, poz. 651 z późn. zm.), § 19 ust. 3 Uchwały Nr XLIV/839/10 Sejmiku Województwa Podkarpackiego z dnia 29 marca 2010 r. w sprawie zasad gospodarowaniem mieniem Województwa Podkarpackiego (Dz. Urz. Woj. Podk. z 2010 r. Nr 31, poz. 694 z późn. zm.).

**Sejmik Województwa Podkarpackiego w Rzeszowie
uchwala co następuje:**

§1.

Wyraża się zgodę dla Podkarpackiego Zarządu Melioracji i Urządzeń Wodnych w Rzeszowie na wynajęcie w trybie bezprzetargowym pomieszczenia magazynowego o powierzchni 37,23 m², znajdującego się w piwnicach budynku przy ul. Hetmańskiej 9 w Rzeszowie na rzecz firmy SOFTEL Przedsiębiorstwo Usługowo – Handlowe Sp. z o.o. z siedzibą przy ul. Hetmańskiej 9 w Rzeszowie.

§2.

Umowa najmu przedmiotowego lokalu zawarta zostanie na czas nieoznaczony.

§3.

Wykonanie uchwały powierza się Dyrektorowi Podkarpackiego Zarządu Melioracji i Urządzeń Wodnych w Rzeszowie.

§4.

Uchwała wchodzi w życie z dniem podjęcia.

UZASADNIENIE

Działając zgodnie z § 19 ust. 3 Uchwały Nr XLIV/839/10 Sejmiku Województwa Podkarpackiego z dnia 29 marca 2010 r. w sprawie zasad gospodarowaniem mieniem Województwa Podkarpackiego Dyrektor Podkarpackiego Zarządu Melioracji i Urządzeń Wodnych w Rzeszowie wystąpił z prośbą o wyrażenie zgody na bezprzetargowe wynajęcie na rzecz firmy SOFTEL Przedsiębiorstwo Usługowo – Handlowe Sp. z o.o. zlokalizowanego w piwnicy budynku przy ul. Hetmańskiej 9 pomieszczenia magazynowego o powierzchni 37,23 m² z przeznaczeniem na cele magazynowe.

Zgodnie z §19 ust.3 Zasad, wojewódzka jednostka organizacyjna może wynająć pomieszczenia w trybie bezprzetargowym na czas dłuższy niż 3 lata jedynie po uzyskaniu wcześniej zgody Sejmiku Województwa.

W przypadku przyjęcia przez Sejmik niniejszej uchwały, umowy najmu wymienionego na wstępie pomieszczenia zostanie zawarta z firmą SOFTEL Przedsiębiorstwo Usługowo – Handlowe Sp. z o.o. na czas nieoznaczony.

Wymienione pomieszczenie stanowi własność Województwa Podkarpackiego i znajduje się w trwałym zarządzie Podkarpackiego Zarządu Melioracji i Urządzeń Wodnych w Rzeszowie.

Wysokość czynszu wynosić będzie 7,00 zł/m² netto plus:

- koszty zużycia energii elektrycznej (odczyt z podlicznika);
- koszty wywozu nieczystości stałych (liczone proporcjonalnie do zajmowanej powierzchni).

UCHWAŁA Nr / /
SEJMIKU WOJEWÓDZTWA PODKARPACKIEGO

z dnia.....

zmieniająca uchwałę Nr XLVIII/900/10 Sejmiku Województwa Podkarpackiego z dnia 31 maja 2010 r. w sprawie powierzenia Gminie Miasto Rzeszów wykonania zadania pod nazwą „Przygotowanie i realizacja budowy łącznika drogi wojewódzkiej Nr 878 Rzeszów - Dylągówka w zakresie realizacji odcinka pozamiejskiego”.

Na podstawie art. 8 ust. 2 i art. 18 pkt. 12 ustawy z dnia 5 czerwca 1998 roku o samorządzie województwa (Dz. U. z 2001 r., Nr 142, poz. 1590 z późn. zm.)

Sejmik Województwa Podkarpackiego
uchwala co następuje:

§ 1

W Porozumieniu w sprawie powierzenia Gminie Miasto Rzeszów wykonania zadania pod nazwą „Przygotowanie i realizacja budowy łącznika drogi wojewódzkiej Nr 878 Rzeszów - Dylągówka w zakresie realizacji odcinka pozamiejskiego” w brzmieniu ustalonym Uchwałą Nr XL/760/09 z dnia 30 listopada 2009 r. (zm. Uchwałą Nr XLIV/858/10 z dnia 29 marca 2010 r. ,uchwałą Nr XLVIII/900/10 z dnia 31 maja 2010 r.) postanawia się wprowadzić zmiany do Porozumienia zawartego w dniu 15 lipca 2010 r. w sprawie powierzenia Gminie Miasto Rzeszów wykonania zadania pod nazwą „Przygotowanie i realizacja budowy drogi publicznej, jako łącznika drogi wojewódzkiej Nr 878 Rzeszów - Dylągówka w zakresie realizacji odcinka pozamiejskiego” o treści jak w załączniku do niniejszej Uchwały.

§ 2

Wykonanie uchwały powierza się Zarządowi Województwa Podkarpackiego.

§ 3

Uchwała wchodzi w życie z dniem podjęcia.

UZASADNIENIE

Sejmik Województwa Podkarpackiego podjął w dniu 30 listopada 2009 r. Uchwałę Nr XL/760/09 w sprawie powierzenia Gminie Miasto Rzeszów wykonania zadania pod nazwą „Przygotowanie i realizacja budowy łącznika drogi wojewódzkiej Nr 878 Rzeszów - Dylągówka w zakresie realizacji odcinka pozamiejskiego” (zm. Uchwałą Nr XLIV/858/10 z dnia 29 marca 2010 r., uchwałą Nr XLVIII/900/10 z dnia 31 maja 2010 r.). W podpisanym Porozumieniu w dniu 15 lipca 2010 r. pomiędzy Województwem Podkarpackim, Gminą Miasto Rzeszów oraz Skarbem Państwa - Generalnym Dyrektorem Dróg Krajowych i Autostrad w sprawie powierzenia Gminie Miasto Rzeszów wykonania zadania pod nazwą; „Przygotowanie i realizacja budowy drogi publicznej, jako łącznika drogi wojewódzkiej Nr 878 Rzeszów – Dylągówka w zakresie realizacji odcinka pozamiejskiego”, Województwo Podkarpackie zobowiązało się przekazać Gminie Miasto Rzeszów dotację w roku 2010 w wysokości 200.000,00 zł, a w roku 2011 w wysokości 800.000,00 zł z przeznaczeniem na opracowanie koncepcji oraz materiałów potrzebnych do uzyskania decyzji o środowiskowych uwarunkowaniach realizacji przedsięwzięcia.

Gmina Miasto Rzeszów zgodnie z § 3 pkt. 5 i 6 podpisanego Porozumienia pismem z dnia 12 października 2011 r , znak: MZD-ID.ZW.5544-125-1/11 złożyła wniosek o przekazanie dotacji celowej na realizację ww. zadania na kwotę 82 772,85 zł.

Zgodnie z ustaleniami na spotkaniu w dniu 27 stycznia i 3 lutego 2012 r. w siedzibie Urzędu Marszałkowskiego Województwa Podkarpackiego Miejski Zarząd Dróg w Rzeszowie pismem znak: MZD-ID.WZ.5544-125-1/11/12 z dnia 14 marca 2012 r. przedłożył Aneks Nr 1 do porozumienia z dnia 15 lipca 2010 r. w którym Województwo przekaze Gminie Miasto Rzeszów w roku 2012 dotację celową na wykonanie zadania w kwocie 420 000,00 zł. na opracowanie dokumentacji projektowej do przygotowania wniosku o uzyskanie decyzji o zezwoleniu na realizację inwestycji drogowej.

A N E K S NR 1

do porozumienia z dnia 15 lipca 2010 r. w sprawie:

1. powierzenia Gminie Miasto Rzeszów zadania własnego Województwa Podkarpackiego, wynikającego z ustawy z dnia 21 marca 1985 r. o drogach publicznych (Dz. U. z 2007 r. Nr 19, poz. 115 z późn. zm.) oraz ustawy z dnia 10 kwietnia 2003 r. o szczególnych zasadach przygotowania i realizacji inwestycji w zakresie dróg publicznych (Dz. U. z 2008 r. Nr 193, poz. 1194 z późn. zm.) obejmującego przygotowanie i realizację budowy drogi wojewódzkiej nr 878 Rzeszów – Dylągówka, na odcinku pomiędzy granicą Rzeszowa a węzłem w Kielanówce drogi ekspresowej S-19;
2. przygotowania i realizacji budowy drogi wojewódzkiej nr 878 Rzeszów – Dylągówka na terenie miasta Rzeszowa – przez Gminę Miasto Rzeszów;
3. przygotowania i realizacji budowy drogi ekspresowej S-19 Świlcza – Kielanówka wraz z węzłem w Kielanówce przez GDDKiA Oddział w Rzeszowie.

zawarty w dniu 2012 r. pomiędzy:

Województwem Podkarpackim, zwanym dalej Województwem, reprezentowanym przez Zarząd w osobach:

Pana Mirosława Karapyty - Marszałka Województwa Podkarpackiego

Pana Zygmunta Cholewińskiego - Wicemarszałka Województwa Podkarpackiego

Gminą Miasto Rzeszów, zwaną dalej Gminą, reprezentowaną przez:

Pana Tadeusza Ferencę - Prezydenta Miasta Rzeszowa

Skarbem Państwa - Generalnym Dyrektorem Dróg Krajowych i Autostrad, zwanym dalej GDDKiA, działającym przez Oddział w Rzeszowie GDDKiA, ul. Legionów 20, 35-959 Rzeszów, reprezentowanym przez:

Pana Wiesława Kaczora - Dyrektora Oddziału

Panią Anetę Gierlak - Czarnik - Zastępcę Dyrektora Oddziału

W związku z:

- 1) ustanowieniem uchwałą nr 10/2011 Rady Ministrów z dnia 25.01.2011 r. nowego programu wieloletniego pod nazwą: "Program Budowy Dróg Krajowych na lata 2011-2015", zmieniającą zakładane w poprzednim „Programie Budowy Dróg Krajowych na lata 2008-2012”, przyjętym uchwałą nr 163/2007 z dnia 25.09.2007 r. Rady Ministrów terminy realizacji drogi ekspresowej S-19,
- 2) ustaleniami dokonanymi między Województwem Podkarpackim a Gminą Miasto Rzeszów w przedmiocie wybudowania nowej drogi wojewódzkiej, która połączy drogę ekspresową S-19 (węzeł Kielanówka) z drogą krajową nr 9 (ul. Podkarpacka w Rzeszowie) w kierunku drogi wojewódzkiej nr 878.

Strony postanawiają, co następuje:

§ 1

We wskazanym wyżej porozumieniu wprowadza się następujące zmiany:

- 1) preambuła porozumienia otrzymuje brzmienie:

„w sprawie:

1. powierzenia Gminie Miasto Rzeszów zadania własnego Województwa Podkarpackiego, wynikającego z ustawy z dnia 21 marca 1985 r. o drogach publicznych (Dz. U. z 2007 r. Nr 19, poz. 115 z późn. zm.) oraz ustawy z dnia 10 kwietnia 2003 r. o szczególnych zasadach

przygotowania i realizacji inwestycji w zakresie dróg publicznych (Dz. U. z 2008 r. Nr 193, poz. 1194 z późn. zm.) obejmującego przygotowanie i realizację budowy odcinka drogi wojewódzkiej pomiędzy granicą Rzeszowa a węzłem w Kielanówce drogi ekspresowej S-19;

2. przygotowania i realizacji przez Gminę Miasto Rzeszów budowy odcinka drogi wojewódzkiej od granicy Rzeszowa do drogi krajowej nr 9 (ul. Podkarpacka w Rzeszowie);

3. przygotowania i realizacji budowy drogi ekspresowej S-19 Świlcza – Kielanówka wraz z węzłem w Kielanówce przez GDDKiA Oddział w Rzeszowie”.

2) w § 2 dodaje się ust. 3 w brzmieniu:

„3. Gmina Miasto Rzeszów poczyni starania o uzyskanie dofinansowania ze środków unijnych na realizację zadania opisanego w § 1 ust. 1 i 2”;

3) § 3 otrzymuje brzmienie:

„1. W roku 2012 Województwo przekaże Gminie dotację celową w kwocie 420 000,00 zł (słownie: czterysta dwadzieścia tysięcy złotych) na wykonanie zadania, na opracowanie dokumentacji projektowej do przygotowania wniosku o uzyskanie decyzji o zezwoleniu na realizację inwestycji drogowej włącznie.

2. Środki finansowe wymienione w ust. 1 zostaną ujęte w budżecie Województwa.

3. Dotacja zostanie przekazana w ciągu 30 dni od daty doręczenia wniosku Gminy Województwu, nie później jednak niż do 30 listopada danego roku, przelewem na rachunek bankowy nr 96 1240 1792 1111 0010 0485 7207.

4. Do wniosku, o którym mowa w ust. 3, Gmina dołączy kopie:

1) umów z wykonawcą/ wykonawcami,

2) protokołów częściowego i końcowego odbioru usług.

5. Dotacja zostanie wykorzystana do 31 grudnia danego roku.

6. Gmina przedstawi Województwu, nie później niż do 15 stycznia następnego roku, niezbędne do rozliczenia dotacji dowody zapłaty za usługi.

7. Środki przekazane tytułem dotacji, nie wykorzystane w danym roku budżetowym podlegają zwrotowi na rzecz Województwa nie później niż do 31 stycznia następnego roku”.

4) § 6 otrzymuje brzmienie:

„1. GDDKiA uzyska decyzję o zezwoleniu na realizację inwestycji drogowej pn. „Budowa drogi ekspresowej S-19 odcinek Węzeł Świlcza - Lutoryż, odc. I - Węzeł „Świlcza” - Węzeł Kielanówka km 5+093,00 - 11+400,00” i wybuduje przedmiotowy odcinek drogi po uzyskaniu zabezpieczenia finansowania.

2. Gmina uzyska decyzję o środowiskowych uwarunkowaniach realizacji przedsięwzięcia i decyzję o zezwoleniu na realizację drogi wojewódzkiej (odcinka miejskiego i pozamiejskiego, zgodnie z punktami 1 i 2 preambuły porozumienia) do węzła Kielanówka i wybuduje tę drogę w terminie takim samym jak odcinek drogi S-19 określony w ust. 1”.

§ 2

Pozostałe postanowienia porozumienia pozostają bez zmian.

§ 3

Aneks został sporządzony w 3 egzemplarzach, po jednym dla każdej ze stron.

§ 4

Aneks podlega ogłoszeniu w Dzienniku Urzędowym Województwa Podkarpackiego.

§ 5

Aneks wchodzi w życie z dniem podpisania.

Województwo Podkarpackie

Gmina Miasto Rzeszów

UCHWAŁA NR ... / ... / 12
SEJMIKU WOJEWÓDZTWA PODKARPACKIEGO
z dnia 2012 r.

w sprawie zmian w budżecie Województwa Podkarpackiego na 2012 r.

Na podstawie art. 18 pkt 6 i art. 61 ustawy z dnia 5 czerwca 1998 r. o samorządzie województwa /Dz.U. z 2001 r. Nr 142, poz.1590 z późn.zm./, art. 211 i art. 212 ustawy z dnia 27 sierpnia 2009 r. o finansach publicznych /Dz.U. nr 157 poz. 1240 z późn. zm./ oraz Uchwały Nr XVII/278/12 Sejmiku Województwa Podkarpackiego z dnia 30 stycznia 2012 r. w sprawie budżetu Województwa Podkarpackiego na 2012 r.

Sejmik Województwa Podkarpackiego
uchwala, co następuje:

§ 1

1. **Zwiększa się plan dochodów** majątkowych budżetu Województwa Podkarpackiego na 2012 r. w dziale 600 – Transport i łączność w rozdziale 60013 – Drogi publiczne wojewódzkie z tytułu dotacji celowych otrzymanych z tytułu pomocy finansowej udzielanej między jednostkami samorządu terytorialnego na dofinansowanie własnych zadań inwestycyjnych i zakupów inwestycyjnych o kwotę **2.166.061,-zł**.
2. **Zmniejsza się plan wydatków** budżetu Województwa Podkarpackiego na 2012 r. o kwotę **641.500,-zł**, z tego:
 - 1) w dziale 600 – Transport i łączność w rozdziale 60013 – Drogi publiczne wojewódzkie o kwotę **81.500,-zł**, w tym:

a) wydatki bieżące	-
b) wydatki majątkowe	81.500,- zł
w tym inwestycje i zakupy inwestycyjne	81.500,- zł
z tego na programy finansowane z udziałem środków UE i źródeł zagranicznych	81.500,-zł
 - 2) w dziale 921 – Kultura i ochrona dziedzictwa narodowego o kwotę **560.000,- zł**, z tego:
 - a) w rozdziale 92106 - Teatry o kwotę **150.000,- zł**, z tego:

aa) wydatki bieżące	150.000,-zł
w tym dotacje na zadania bieżące	150.000,-zł
ab) wydatki majątkowe	-

b) w rozdziale 92108 – Filharmonie, orkiestry, chóry i kapele o kwotę 200.000,- zł , w tym:	
ba) wydatki bieżące	200.000,-zł
w tym dotacje na zadania bieżące	200.000,-zł
bb) wydatki majątkowe	-
c) w rozdziale 92109 – Domy i ośrodki kultury, świetlice i kluby o kwotę 100.000,- zł , w tym:	
ca) wydatki bieżące	100.000,-zł
w tym dotacje na zadania bieżące	100.000,-zł
cb) wydatki majątkowe	-
d) w rozdziale 92116 – Biblioteki o kwotę 60.000,- zł , w tym:	
da) wydatki bieżące	60.000,-zł
w tym dotacje na zadania bieżące	60.000,-zł
db) wydatki majątkowe	-
e) w rozdziale 92118 – Muzea o kwotę 50.000,- zł , w tym:	
ea) wydatki bieżące	50.000,-zł
w tym dotacje na zadania bieżące	50.000,-zł
eb) wydatki majątkowe	-

3. Zwiększa się plan wydatków budżetu Województwa Podkarpackiego na 2012 r. o kwotę **2.587.045,-zł, z tego:**

1) w dziale 600 – Transport i łączność w rozdziale 60013 – Drogi publiczne wojewódzkie o kwotę 1.917.829,-zł , w tym:	
a) wydatki bieżące	-
b) wydatki majątkowe	1.917.829,- zł
w tym inwestycje i zakupy inwestycyjne	1.917.829,- zł
z tego na programy finansowane z udziałem środków UE i źródeł zagranicznych	81.500,-zł
2) w dziale 851 - Ochrona zdrowia w rozdziale 85195 – Pozostała działalność o kwotę 6.510,- zł , w tym:	
a) wydatki bieżące	6.510,-zł
w tym dotacje na zadania bieżące	6.510,-zł
b) wydatki majątkowe	-
3) w dziale 900 – Gospodarka komunalna i ochrona środowiska o kwotę 2.706,- zł , z tego:	

- a) w rozdziale 90019 – Wpływy i wydatki związane z gromadzeniem środków z opłat za korzystanie ze środowiska kwotę **2.568,-zł**, w tym:
- | | |
|---|-------------------|
| aa) wydatki bieżące | 2.568,- zł |
| w tym wydatki jednostek budżetowych | - |
| z tego na: | |
| – wynagrodzenia i składki od nich naliczane | 2.568,- zł |
| – wydatki związane z realizacją ich statutowych zadań | - |
| ab) wydatki majątkowe | - |
- b) w rozdziale 90020 – Wpływy i wydatki związane z gromadzeniem środków z opłat produktowych o kwotę **138,- zł**, w tym:
- | | |
|---|-----------------|
| ba) wydatki bieżące | 138,- zł |
| w tym wydatki jednostek budżetowych | - |
| z tego na: | |
| – wynagrodzenia i składki od nich naliczane | 138,- zł |
| – wydatki związane z realizacją ich statutowych zadań | - |
| bb) wydatki majątkowe | - |
- 4) w dziale 921 – Kultura i ochrona dziedzictwa narodowego o kwotę **560.000,- zł**, z tego:
- a) w rozdziale 92106 - Teatry o kwotę **150.000,- zł**, z tego:
- | | |
|----------------------------------|--------------------|
| aa) wydatki bieżące | 150.000,-zł |
| w tym dotacje na zadania bieżące | 150.000,-zł |
| ab) wydatki majątkowe | - |
- b) w rozdziale 92108 – Filharmonie, orkiestry, chóry i kapele o kwotę **200.000,- zł**, w tym:
- | | |
|----------------------------------|--------------------|
| ba) wydatki bieżące | 200.000,-zł |
| w tym dotacje na zadania bieżące | 200.000,-zł |
| bb) wydatki majątkowe | - |
- c) w rozdziale 92109 – Domy i ośrodki kultury, świetlice i kluby o kwotę **100.000,- zł**, w tym:
- | | |
|----------------------------------|--------------------|
| ca) wydatki bieżące | 100.000,-zł |
| w tym dotacje na zadania bieżące | 100.000,-zł |
| cb) wydatki majątkowe | - |
- d) w rozdziale 92116 – Biblioteki o kwotę **60.000,- zł**, w tym:
- | | |
|---------------------|---|
| da) wydatki bieżące | - |
|---------------------|---|

db) wydatki majątkowe	60.000,- zł
w tym inwestycje i zakupy inwestycyjne	60.000,- zł
z tego na programy finansowane z udziałem środków UE i źródeł zagranicznych	-
e) w rozdziale 92118 – Muzea o kwotę 50.000,- zł , w tym:	
ea) wydatki bieżące	-
eb) wydatki majątkowe	50.000,- zł
w tym inwestycje i zakupy inwestycyjne	50.000,- zł
z tego na programy finansowane z udziałem środków UE i źródeł zagranicznych	-
5) w dziale 925 – Ogrody botaniczne i zoologiczne oraz naturalne obszary i obiekty chronionej przyrody w rozdziale 92502 – Parki krajobrazowe o kwotę 100.000,- zł , w tym:	
a) wydatki bieżące	-
b) wydatki majątkowe	100.000,- zł
w tym inwestycje i zakupy inwestycyjne	100.000,- zł
z tego na programy finansowane z udziałem środków UE i źródeł zagranicznych	-

§ 2

1. **Dotacje** określone w:

- 1) § 1 ust. 2 pkt 2 lit a stanowią dotację podmiotową dla jednostki sektora finansów publicznych – Teatru im. W. Siemaszkowej w Rzeszowie w kwocie **150.000,- zł**, w tym na :
 - a) wkład własny do projektów współfinansowanych przez podmioty zewnętrzne w kwocie 50.000,-zł,
 - b) Rzeszowskie Spotkania Teatralne w kwocie 100.000,-zł
- 2) § 1 ust. 2 pkt 2 lit. b stanowią dotację podmiotową dla jednostki sektora finansów publicznych – Filharmonii Podkarpackiej im. Artura Malawskiego w Rzeszowie w kwocie **200.000,-zł**,
- 3) § 1 ust. 2 pkt 2 lit. c stanowią dotację podmiotową dla jednostki sektora finansów publicznych – Wojewódzkiego Domu Kultury w Rzeszowie w kwocie **100.000,-zł**,
- 4) § 1 ust. 2 pkt 2 lit. d stanowią dotację celową na pomoc finansową w kwocie **60.000,- zł**, w tym dla:

- a) Gminy Cieszanów z przeznaczeniem na realizację zadania pn. „Przebudowa i modernizacja Miejskiej Biblioteki Publicznej w Cieszanowie” w kwocie **30.000,- zł**,
- b) Gminy Miejskiej Lubaczów z przeznaczeniem na realizację zadania pn. „Biblioteka bez barier” w kwocie **30.000,- zł**,
- 5) § 1 ust. 2 pkt 2 lit. e stanowią dotację podmiotową dla jednostki sektora finansów publicznych – Muzeum Podkarpackiego w Krośnie w kwocie **50.000,-zł**,
- 6) § 1 ust. 3 pkt 2 stanowią dotację celową na zadania publiczne zlecone do realizacji jednostce spoza sektora finansów publicznych z przeznaczeniem na przeprowadzenie programu edukacyjnego z zakresu profilaktyki ochrony zdrowia w kwocie **6.510,-zł**,
- 7) § 1 ust. 3 pkt 4 lit a stanowią dotację podmiotową dla jednostki sektora finansów publicznych – Teatru im. W. Siemaszkowej w Rzeszowie na realizację projektu pn. „Rzeszowskie Spotkania Teatralne VisuArt – Festiwal Autorów Scenografii i Kostiumów” w kwocie **150.000,- zł**,
- 8) § 1 ust. 3 pkt 4 lit b stanowią dotację celową dla jednostki sektora finansów publicznych – Filharmonii Podkarpackiej im. A. Maławskiego w Rzeszowie z przeznaczeniem na organizację cyklu koncertów na terenie województwa podkarpackiego pn. „Przestrzeń otwarta dla muzyki” w kwocie **200.000,-zł**,
- 9) § 1 ust. 3 pkt 4 lit c stanowią dotację celową dla jednostki sektora finansów publicznych – Wojewódzkiego Domu Kultury w Rzeszowie z przeznaczeniem na opracowanie redakcyjne i druk „Podkarpackiego Informatora Kulturalnego” oraz łamanie i druk „Kalendarza Imprez Kulturalnych” w kwocie **100.000,-zł**.

2. Wydatki majątkowe na inwestycje i zakupy inwestycyjne określone w:

- 1) § 1 ust. 3 pkt 1 w kwocie **1.917.829,-zł** stanowią wydatki na:
 - a) wypłatę odszkodowań za nabyte grunty pod realizację inwestycji pn. „Budowa drogi obwodowej Mielca w ciągu drogi wojewódzkiej Nr 985 Nagnajów - Dębica przebiegającej od miejscowości Tuszów Narodowy w km 20+636 do ulicy Dębickiej w km 38+522 - Etapy III, I i II wraz z niezbędną infrastrukturą techniczną budowlanymi i urządzeniami budowlanymi” w kwocie **1.836.329,-zł**,
 - b) programy finansowane z udziałem środków UE i źródeł zagranicznych opisane w pkt 3 ppkt 1 w kwocie **81.500,-zł**,

- 2) § 1 ust. 3 pkt 4 lit d stanowią dotacje celowe na pomoc finansową w kwocie **60.000,-zł**, w tym dla:
- a) Gminy Cieszanów z przeznaczeniem na realizację zadania pn. „Przebudowa i modernizacja Miejskiej Biblioteki Publicznej w Cieszanowie” przez Miejską Bibliotekę Publiczną w Ciesznowie w kwocie 30.000,- zł,
 - b) Gminy Miejskiej Lubaczów na realizację projektu pn. „Modernizacja budynku Miejskiej Biblioteki Publicznej im. Władysława Broniewskiego w Lubaczowie” w kwocie 30.000,-zł,
- 3) § 1 ust. 3 pkt 4 lit e stanowią dotację celową dla jednostki sektora finansów publicznych - Muzeum Podkarpackiego w Krośnie na zadanie pn. „zakup nowoczesnego wyposażenia dla Muzeum Podkarpackiego w Krośnie” w kwocie **50.000,-zł**,
- 4) § 1 ust. 3 pkt 5 stanowią wydatki na zakup dwóch samochodów terenowych w kwocie **100.000,-zł**.

3. Wydatki majątkowe na programy finansowane z udziałem środków UE i źródeł zagranicznych określone w § 1 ust. 2 pkt 1 i ust. 3 pkt 1 stanowią wydatki na realizację zadania pn. "Rozbudowa drogi wojewódzkiej 958 Nagnajów – Baranów Sandomierski – Mielec – Dębica - etap II" w ramach Regionalnego Programu Operacyjnego Województwa Podkarpackiego w kwocie **81.500,-zł**.

§ 3

1. Zmniejsza się planowany deficyt budżetu województwa na koniec 2012 r. o kwotę **220.516,- zł**.
2. Zmniejsza się przychody na finansowanie planowanego deficytu budżetu województwa z tytułu wolnych środków, jako nadwyżki środków pieniężnych na rachunku bieżącym budżetu jednostki samorządu terytorialnego, wynikających z rozliczeń wyemitowanych papierów wartościowych, kredytów i pożyczek z lat ubiegłych o kwotę **220.516,-zł**.
3. Określa się klasyfikację przychodów, o których mowa w ust. 2 w § 950 – Wolne środki, o których mowa w art. 217 ust.2 pkt 6 ustawy.

§ 4

Załącznik Nr 13 do Uchwały Nr XVII/278/12 Sejmiku Województwa Podkarpackiego w Rzeszowie z dnia 30 stycznia 2012 r. w sprawie budżetu Województwa Podkarpackiego na 2012 r. otrzymuje brzmienie jak załącznik Nr 1 do niniejszej uchwały.

§ 5

Wykonanie uchwały powierza się Zarządowi Województwa.

§ 6

Uchwała wchodzi w życie z dniem podjęcia i podlega ogłoszeniu w Dzienniku Urzędowym Województwa Podkarpackiego.

UZASADNIENIE

do projektu Uchwały Sejmiku Województwa Podkarpackiego w Rzeszowie w sprawie zmian w budżecie Województwa Podkarpackiego na 2012 r.

Projekt uchwały został opracowany na podstawie wniosków złożonych przez Dyrektorów Departamentów zaakceptowanych przez Członków Zarządu nadzorujących realizację zadań budżetowych oraz na podstawie decyzji Zarządu Województwa

DOCHODY					
Dział	Rozdział	Zmniejszenia /kwota w zł/	Zwiększenia /kwota w zł/	Źródło	Uwagi
600	60013		2 166 061	ustalenie planu dochodów z tytułu pomocy finansowej udzielanej między jednostkami samorządu terytorialnego, w tym na: 1) realizację zadania pn. "Przygotowanie i realizacja budowy łącznika drogi wojewódzkiej Nr 835 Lublin - granica województwa - Przeworsk - Kańczuga - Dynów - Grabownica Starzeńska" w kwocie 166.000,-zł (pomoc finansowa z Miasta Przeworsk - 80.000,-zł, Gminy Adamówka - 24.721,-zł, Gminy Sieniawa - 40.164,-zł, Gminy Jawornik - 21.176,-zł), 2) realizację zadania pn. "Budowa drogi obwodowej Mielca w ciągu drogi wojewódzkiej Nr 985 Nagnajów - Dębica przebiegającej od miejscowości Tuszów Narodowy w km 20+636 do ulicy Dębickiej w km 38+522 wraz z niezbędną infrastrukturą techniczną, budowlami i urządzeniami budowlanymi" w kwocie 2.000.000,-zł (pomoc finansowa z Miasta Mielca)	
Suma		0	2 166 061		
Ogółem plan dochodów		2 166 061			

WYDATKI					
Dział	Rozdział	Zmniejszenia /kwota w zł/	Zwiększenia /kwota w zł/	Przeznaczenie	Uwagi
600	60013		1 836 329	zwiększenie planu wydatków majątkowych Podkarpackiego Zarządu Dróg Wojewódzkich w Rzeszowie na wypłatę odszkodowań za nabyte grunty oraz składniki majątkowe pod realizację inwestycji drogowej pn. "Budowa drogi obwodowej Mielca w ciągu drogi wojewódzkiej Nr 985 Nagnajów -Dębica przebiegającej od miejscowości Tuszów Narodowy w km 20+636 do ulicy Dębickiej w km 38+522 - Etapy III, I i II wraz z niezbędną infrastrukturą techniczną budowlanymi i urządzeniami budowlanymi"	
		81 500	81 500	Zmiana klasyfikacji budżetowej na realizowane w ramach RPO W/P zadanie: Rozbudowa drogi wojewódzkiej 958 Nagnajów - Baranów Sandomierski - Mielec - Dębica II etap" celem zabezpieczenia środków na wykupy gruntów	
851	85195		6 510	ustalenie planu dotacji na realizację programu edukacyjnego z zakresu profilaktyki ochrony zdrowia "Wybierz Życie - Pierwszy Krok" przez Fundację MSD dla Zdrowia Kobiet w Warszawie	
900	90019		2 568	zwiększenie planu wynagrodzeń dla pracowników zaangażowanych w kontrolę oraz windykację opłat za korzystanie ze środowiska	rozliczenie środków z 2011 r.
	90020		138	zwiększenie planu wynagrodzeń dla pracowników zaangażowanych w obsługę administracyjną systemu opłat produktowych	
921	92106	150 000	150 000	zmiana przeznaczenia środków ujętych w planie dotacji podmiotowej dla Teatru im. W.Siemaszkowej w Rzeszowie poprzez: 1) zmniejszenie planu dotacji na: - realizację Rzeszowskich Spotkań Teatralnych o kwotę 100.000,-zł, - wkład własnych do projektów współfinansowanych przez podmioty zewnętrzne o kwotę 50.000,-zł 2) ustalenie planu dotacji na realizację zadania pn. "Rzeszowskie Spotkania Teatralne VisuArt - Festiwal Autorów Scenografii i Kostiumów" w kwocie 150.000,-zł	
	92108	200 000	200 000	zmiana klasyfikacji budżetowej dotacji dla Filharmonii Podkarpackiej im. A.Malwskiego w Rzeszowie na organizację cyklu koncertów na terenie województwa podkarpackiego pn. "Przestrzeń otwarta dla muzyki" poprzez: - zmniejszenie planu dotacji podmiotowej, - ustalenie planu dotacji celowej	zmiana ustawy o organizowaniu i prowadzeniu działalności kulturalnej - dotacje celowe na realizację wskazanych zadań i programów

921	92109	100 000	100 000	zmiana klasyfikacji budżetowej dotacji dla Wojewódzkiego Domu Kultury w Rzeszowie na opracowanie redakcyjne i druk "Podkarpackiego Informatora Kulturalnego" oraz łamanie i druk "Kalendarza Imprez Kulturalnych" poprzez: - zmniejszenie planu dotacji podmiotowej, - ustalenie planu dotacji celowej	zmiana ustawy o organizowaniu i prowadzeniu działalności kulturalnej - dotacje celowe na realizację wskazanych zadań i programów
	92116	30 000	30 000	zmiana klasyfikacji pomocy finansowej dla Gminy Cieszanów na zadanie pn. " Przebudowa i modernizacja Miejskiej Biblioteki Publicznej w Cieszanowie". Zmniejszenie wydatków bieżących, zwiększenie wydatków majątkowych.	
		30 000	30 000	zmiana klasyfikacji pomocy finansowej dla Gminy Miejskiej Lubaczów na zadanie pn. " Biblioteka bez barier". Zmniejszenie wydatków bieżących, zwiększenie wydatków majątkowych wraz z zmianą nazwy zadania na : " Modernizacja budynku Miejskiej Biblioteki Publicznej im. Władysława Broniewskiego w Lubaczowie"	uwaga wymaga zmiany uchwały o udzieleniu pomocy finansowej
92118	50 000	50 000	zmiana klasyfikacji wydatków na dotacje dla Muzeum Podkarpackiego w Krośnie poprzez: - zmniejszenie planu dotacji podmiotowej na wkład własny do projektów realizowanych przez podmioty zewnętrzne, - ustalenie planu dotacji celowej na realizację zadania pn. "zakup nowoczesnego wyposażenia dla Muzeum Podkarpackiego w Krośnie"		
952	95202		100 000	zwiększenie planu wydatków inwestycyjnych z przeznaczeniem na zakup 2 samochodów terenowych dla potrzeb Zespołu Karpackich Parków Krajobrazowych w Krośnie - 50.000,-zł i Zespołu Parków Krajobrazowych w Przemyślu - 50.000,-zł	pozytywna opinia Komisji Rolnictwa , Rozwoju Obszarów Wiejskich i Ochrony Środowiska
Suma		641 500	2 587 045		
Ogółem plan wydatków		1 945 545			

Na skutek powyższych zmiany nastąpi:

- 1) zmniejszenie deficytu budżetu Województwa o kwotę 220.516,-zł,
- 2) zmniejszenie przychodów na finansowanie planowanego deficytu budżetu województwa z tytułu wolnych środków o kwotę 220.516,-zł.

Ponadto zmiany dotyczą zwiększenia planu dochodów gromadzonych na wyodrębnionym rachunku przez wojewódzkie oświatowe jednostki budżetowe oraz wydatków nimi finansowanych o kwotę 228.700,-zł - plan po zmianach określa załącznik Nr 1 do projektu uchwały.

**PLAN DOCHODÓW GROMADZONYCH NA WYODRĘBNIONYM RACHUNKU PRZEZ
WOJEWÓDZKIE OŚWIATOWE JEDNOSTKI BUDŻETOWE,
ORAZ WYDATKÓW NIMI FINANSOWANYCH**

w złotych

Lp.	Nazwa jednostki	Dział	Rozdział	Dochody	Wydatki
1.	2.	3.	4.	5.	6.
1	Zespół Szkół przy Szpitalu Wojewódzkim Nr 2 w Rzeszowie	801	80102	14 050	14 050
2	Zespół Szkół Specjalnych w Rymanowie Zdroju	801	80102	14 750	14 750
3	Medyczna Szkoła Policealna w Przemyślu	801	80130	101 000	101 000
4	Medyczna Szkoła Policealna w Jaśle	801	80130	15 128	15 128
5	Medyczna Szkoła Policealna w Sanoku	801	80130	8 000	8 000
6	Medyczna Szkoła Policealna w Łańcucie	801	80130	20 500	20 500
7	Medyczna Szkoła Policealna w Mielcu	801	80130	67 200	67 200
8	Medyczna Szkoła Policealna w Stalowej Woli	801	80130	40 100	40 100
9	Medyczna Szkoła Policealna w Rzeszowie	801	80130	472 177	472 177
		854	85410	168 120	168 120
10	Kolegium Nauczycielskie w Przemyślu	801	80141	112 000	112 000
11	Nauczycielskie Kolegium Języków Obcych w Dębicy	801	80141	25 750	25 750
	Nauczycielskie Kolegium Języków Obcych w Nisku	801	80141	10 080	10 080
12	Nauczycielskie Kolegium Języków Obcych w Ropczycach	801	80141	9 000	9 000
13	Zespół Kolegiów Nauczycielskich w Tarnobrzegu	801	80141	16 500	16 500
	Nauczycielskie Kolegium Języków Obcych w Przemyślu	801	80141	65 000	65 000
14	Nauczycielskie Kolegium Języków Obcych w Rzeszowie	801	80141	127 400	127 400
15	Nauczycielskie Kolegium Języków Obcych w Leżajsku	801	80141	12 550	12 550
	Nauczycielskie Kolegium Języków Obcych w Mielcu	801	80141	17 355	17 355
16	Nauczycielskie Kolegium Języków Obcych w Przeworsku	801	80141	3 600	3 600
17	Podkarpackie Centrum Edukacji Nauczycieli w Rzeszowie	801	80146	2 800 000	2 800 000
	Pedagogiczna Biblioteka Wojewódzka w Rzeszowie	801	80147	71 000	71 000
18	Pedagogiczna Biblioteka Wojewódzka w Krośnie	801	80147	24 000	24 000
19	Pedagogiczna Biblioteka Wojewódzka w Przemyślu	801	80147	200 000	200 000
20	Biblioteka Pedagogiczna w Tarnobrzegu	801	80147	77 550	77 550
OGÓŁEM				4 492 810	4 492 810

Uchwała Nr ...
Sejmiku Województwa Podkarpackiego
z dnia ...

w sprawie wyrażenia woli realizacji projektu systemowego „Podkarpacie stawia na zawodowców” w ramach Programu Operacyjnego Kapitał Ludzki

Na podstawie art. 11 ust. 2 pkt 4 ustawy z dnia 5 czerwca 1998 r. o samorządzie województwa (Dz. U. z 2001 r. Nr 142 poz. 1590 z późn. zm.), art. 3 pkt 2 ustawy z dnia 6 grudnia 2006 r. o zasadach prowadzenia polityki rozwoju (Dz. U. z 2009 r. Nr 84 poz. 712 z późn. zm.)

Sejmik Województwa Podkarpackiego
uchwała, co następuje:

§ 1

Wyraża się wolę realizacji projektu systemowego pn. „Podkarpacie stawia na zawodowców” w ramach Programu Operacyjnego Kapitał Ludzki, Priorytet IX *Rozwój wykształcenia i kompetencji w regionach*, Działanie 9.2 *Podniesienie atrakcyjności i jakości szkolnictwa zawodowego* o wartości 80 000 000,00 zł w okresie 3 lat, nie dłużej niż do października 2014 r.

§ 2

Wykonanie uchwały powierza się Zarządowi Województwa Podkarpackiego.

§ 3

Uchwała wchodzi w życie z dniem podjęcia.

**Uzasadnienie dla uchwały Sejmiku Województwa Podkarpackiego
w sprawie wyrażenia woli realizacji projektu systemowego „Podkarpacie stawia
na zawodowców” w ramach Programu Operacyjnego Kapitał Ludzki**

Realizacja projektu została przewidziana w trybie systemowym w Planie Działania dla IX Priorytetu PO KL w województwie podkarpackim na rok 2012, a jego założenia (w ramach Planu Działania) zostały zaakceptowane przez Podkomitet Monitorujący PO KL Województwa Podkarpackiego, Komitet Monitorujący PO KL oraz Instytucję Zarządzającą PO KL – Ministerstwo Rozwoju Regionalnego.

Wniosek aplikacyjny został przygotowany w porozumieniu z 30 Partnerami – organami prowadzącymi szkół zawodowych z terenu województwa na podstawie listów intencyjnych, podpisanych przez Pana Konrada Fijołka, p.o. Dyrektora Wojewódzkiego Urzędu Pracy w Rzeszowie na podstawie upoważnienia udzielonego uchwałą Nr 121/2748/12 Zarządu Województwa Podkarpackiego w Rzeszowie z dnia 13 marca 2012 r.

Podjęcie uchwały pozwoli na wdrożenie projektu do realizacji, a tym samym wydatkowanie środków w ramach dotacji PO KL na działania w nim przewidziane, zgodnie z ww. dokumentem planistycznym.

UCHWAŁA Nr ... / ... / 12
SEJMIKU WOJEWÓDZTWA PODKARPACKIEGO
w RZESZOWIE
z dnia 2012 r.

w sprawie zatwierdzenia rocznego sprawozdania finansowego za 2011 rok
Podkarpackiego Ośrodka Doradztwa Rolniczego w Boguchwale.

Na podstawie art.18 pkt 20 ustawy z dnia 5 czerwca 1998 r. o samorządzie województwa (Dz.U.2001, Nr 142, poz. 1590 z późn. zm.), art. 53 ust. 1 ustawy z dnia 29 września 1994 r. o rachunkowości /Dz. U. z 2009 r. Nr 152, poz. 1223 z późn. zm), § 7 ust. 3 Rozporządzenia Ministra Finansów z dnia 22 grudnia 2009 r. w sprawie sposobu prowadzenia gospodarki finansowej oraz sporządzania planu finansowego jednostek doradztwa rolniczego (Dz.U. 2009, Nr 223, poz. 1780)

Sejmik Województwa Podkarpackiego
uchwala, co następuje:

§ 1

Zatwierdza się roczne sprawozdanie finansowe Podkarpackiego Ośrodka Doradztwa Rolniczego w Boguchwale za 2011 rok obejmujące:

- a) wprowadzenie do sprawozdania finansowego,
- b) bilans sporządzony na dzień 31.12.2011 r. zamykający się po stronie aktywów i pasywów sumą **14.527.405,83 zł**,
- c) rachunek zysków i strat za rok obrotowy od 01.01.2011 r. do 31.12.2011 r. wykazujący zysk netto w wysokości **1.048.335,26 zł** przeznaczony na fundusz statutowy,
- d) zestawienie zmian w kapitale własnym za rok obrotowy od 01.01.2011 r. do 31.12.2011 r. wykazujące zwiększenie kapitału własnego o kwotę **1.048.335,26 zł**,
- e) rachunek przepływów pieniężnych za rok obrotowy od 01.01.2011 r. do 31.12.2011 r. wykazujący zwiększenie stanu środków pieniężnych o kwotę **1.324.911,23 zł**,
- f) dodatkowe informacje i objaśnienia.

§ 2

Uchwała wchodzi w życie z dniem podjęcia.

Uzasadnienie

do projektu Uchwały Sejmiku Województwa Podkarpackiego w sprawie zatwierdzenia rocznego sprawozdania finansowego za 2011 rok Podkarpackiego Ośrodka Doradztwa Rolniczego w Boguchwale.

W oparciu o przepisy art. 53 ust. 1 ustawy z dnia 29 września 1994 r. o rachunkowości /Dz. U. z 2009 r. Nr 152, poz. 1223 z późn. zm), § 7 ust. 3 Rozporządzenia Ministra Finansów z dnia 22 grudnia 2009 r. w sprawie sposobu prowadzenia gospodarki finansowej oraz sporządzania planu finansowego jednostek doradztwa rolniczego (Dz.U. 2009, Nr 223, poz. 1780) wynika , że roczne sprawozdanie finansowe Podkarpackiego Ośrodka Doradztwa Rolniczego w Boguchwale zatwierdza Sejmik Województwa. Dyrektor Podkarpackiego Ośrodka Doradztwa Rolniczego w Boguchwale przedłożył do zatwierdzenia kompletne roczne sprawozdanie finansowe za rok 2011 wraz z opinią i raportem z badania sprawozdania finansowego za okres obrotowy od 01.01.2011 r. do 31.12.2011 r. wykonanego przez AUXILIUM AUDYT Barbara Szmurło, Jadwiga Faron Spółka Komandytowa Al. Pokoju 84, 31-564 Kraków. Zgodnie z § 6 ust. 3 ww. rozporządzenia zysk netto w wysokości 1.048.335,26 zł został przeznaczony na fundusz statutowy.

Podkarpacki Ośrodek Doradztwa Rolniczego

**ul. Tkaczowa 146
36 – 040 Boguchwała**

NIP:517-01-09-885

REGON:691673703

**Sprawozdanie finansowe
za okres obrotowy od 1 stycznia do 31 grudnia 2011 roku**

WPROWADZENIE DO SPRAWOZDANIA FINANSOWEGO

1. Informacje o firmie

- a. Podkarpacki Ośrodek Doradztwa Rolniczego w Boguchwale powstał z dniem 01.01.2005r. w wyniku przekształcenia z jednostki budżetowej, na podstawie ustawy z dnia 22 października 2004 r. o jednostkach doradztwa rolniczego (Dz. U. z 2004 r. Nr 251 poz. 2507). Podstawowym przedmiotem działalności jednostki jest prowadzenie doradztwa rolniczego obejmującego działania w zakresie rolnictwa, rozwoju wsi, rynków rolnych oraz wiejskiego gospodarstwa domowego, mające na celu poprawę poziomu dochodów rolniczych, wspieranie zrównoważonego rozwoju obszarów wiejskich, a także podnoszenie poziomu kwalifikacji zawodowych rolników i innych mieszkańców obszarów wiejskich.
- b. Siedziba Jednostki mieści się w Boguchwale, przy ul. Tkaczowa 146
- c. Jednostka nie podlega rejestracji w krajowym Rejestrze Sądowym.

2. Zasady przyjęte przy sporządzeniu sprawozdania finansowego

- a. Niniejsze sprawozdanie finansowe obejmuje okres od 1.01.2011 do 31.12.2011 i zostało sporządzone przy założeniu kontynuowania działalności gospodarczej w dającej się przewidzieć przyszłości.
- b. Zgodnie z wiedzą Kierownika Jednostki nie istnieją okoliczności wskazujące na zagrożenie kontynuowania działalności przez Jednostkę.
- c. Niniejsze sprawozdanie jest sporządzone za okres, w ciągu którego nie nastąpiło połączenie Jednostek.
- d. Rachunek przepływów pieniężnych jest sporządzony metodą pośrednią.

3. Zastosowane zasady i metody rachunkowości

Zasady rachunkowości przyjęte przy sporządzaniu sprawozdania finansowego są zgodne z Ustawą o Rachunkowości z 29 września 1994 roku z późniejszymi zmianami, zwaną dalej Ustawą, która określa między innymi zasady rachunkowości dla jednostek mających siedzibę lub miejsce sprawowania zarządu na terytorium Rzeczypospolitej Polskiej.

Poszczególne składniki aktywów i pasywów wycenia się stosując rzeczywiście poniesione na ich nabycie koszty, z zachowaniem zasady ostrożności.

a. wartości niematerialne i prawne, środki trwałe

Wartości niematerialne i prawne, środki trwałe oraz środki trwałe w budowie wycenia się według cen nabycia lub kosztów wytworzenia, pomniejszonych o dotychczasowe umorzenie. Odpisy amortyzacyjne są dokonywane przy zastosowaniu metody liniowej.

Wartości niematerialne i prawne oraz środki trwałe o wartości początkowej nie przekraczającej 3.500 zł obciążają koszty działalności jednorazowo w miesiącu oddania ich do użytkowania.

WPROWADZENIE DO SPRAWOZDANIA FINANSOWEGO

Na składniki aktywów co do których istnieje podejrzenie, że w dającej się przewidzieć przyszłości nie przynosić będą korzyści ekonomicznych dokonuje się odpisu z tytułu trwałej utraty wartości.

Jednostka stosuje dla podstawowych grup majątku roczne stawki amortyzacyjne określone w ustawie z dnia 15.02.1992 r. o podatku dochodowym od osób prawnych (tekst jednolity Dz.U. z 2000 r. Nr 54 poz 654 z późn. zm.):

Posiadany rzeczowy majątek trwały podlegał ostatniej aktualizacji wyceny przeprowadzonej na dzień 01.01.1995 r.

b. Zapasy

Nabyte lub wytworzone w ciągu roku obrotowego rzeczowe składniki zapasów ujmowane są według ceny nabycia lub kosztów wytworzenia. Wartość rozchodu zapasów jest ustalana przy zastosowaniu metody pierwsze weszło-pierwsze wyszło. Zapasy na dzień bilansowy wycenione są w cenie nabycia, zakupu lub wytworzenia nie wyższych od ceny sprzedaży netto danego składnika. Zapasy, które utraciły swoją wartość na skutek utraty wartości handlowej i użytkowej obejmuje odpisem aktualizującym. Odpisy aktualizujące wartość składników zapasów zalicza odpowiednio do pozostałych kosztów operacyjnych.

c. Należności i zobowiązania

Należności i zobowiązania w walucie polskiej wykazywane są według wartości podlegającej zapłacie. Należności i zobowiązania w walutach obcych w momencie powstania ujmowane są według średniego kursu ustalonego przez Prezesa NBP dla danej waluty obcej. Dodatkowo lub ujemne różnice kursowe powstające w dniu płatności wynikające z różnicy pomiędzy kursem waluty na ten dzień, a kursem waluty w dniu powstania należności lub zobowiązania, odnoszone są odpowiednio na przychody lub koszty operacji finansowych.

Nie rozliczone na dzień bilansowy należności i zobowiązania w walucie obcej wycenia się odpowiednio według kursu kupna lub sprzedaży stosowanych w tym dniu przez bank, z którego usług jednostka korzysta. Wycena aktywów wyrażonych w walucie obcej na dzień bilansowy nie może przy tym być wyższa, a pasywów niższa od ich wartości przeliczonej na walutę polską według średniego kursu ustalonego przez NBP na ten dzień.

Wartość należności aktualizuje się uwzględniając stopień prawdopodobieństwa ich zapłaty poprzez dokonanie odpisu aktualizującego.

d. Środki pieniężne

Krajowe środki pieniężne w kasie i na rachunkach bankowych wycenia się według wartości nominalnej. Wpływ walut na dewizowy rachunek bankowy wycenia się wg kursów kupna walut, stosowanych na ten dzień przez bank prowadzący rachunek dewizowy, zaś rozchód walut wycenia się wg kursu sprzedaży banku stosowanego na dzień ich rozchodu. Na dzień bilansowy środki pieniężne wycenia się według kursu kupna stosowanego przez bank, z którego usług jednostka korzysta. Wycena bilansowa nie może być wyższa od ich wartości przeliczonej na walutę polską wg średniego kursu ustalonego przez NBP na ten dzień.

WPROWADZENIE DO SPRAWOZDANIA FINANSOWEGO

Ustalone na koniec roku obrotowego różnice kursowe wpływają na wynik finansowy, a mianowicie dodatnie - jako przychody z operacji finansowych, ujemne - jako koszty operacji finansowych.

e. Kapitały

Jednostka tworzy:

Fundusz statutowy – z równowartości składników majątku, nabytych w trybie ustawy o jednostkach doradztwa rolniczego stanowiących wyposażenie jednostki w dniu rozpoczęcia działalności po uwzględnieniu należności i zobowiązań przejętych zgodnie z art. 20 ust. 1 ustawy.

Ponadto fundusz statutowy skorygowano o wycenione na dzień 01.01.2005r. prawo użytkowania wieczystego gruntów.

Na fundusz statutowy przeznaczona jest zysk netto.

Z funduszu statutowego pokrywa się stratę netto.

Z dniem 1 stycznia 2010r. weszło w życie Rozporządzenie Ministerstwa Finansów z dnia 22 grudnia 2009r. w sprawie sposobu prowadzenia gospodarki finansowej oraz sporządzania planu finansowego jednostek doradztwa rolniczego.

Według ww. rozporządzenia fundusz statutowy został zwiększony o fundusz rezerwowany utworzony na podstawie dotychczasowych przepisów według stanu na dzień 31 grudnia 2009r.

f. Rezerwy na zobowiązania

Rezerwy tworzy się na zobowiązania w przypadku gdy kwota lub termin zapłaty są niepewne, ich powstanie jest pewne lub o dużym stopniu prawdopodobieństwa oraz wynikają one z przeszłych zdarzeń i ich wiarygodny szacunek jest możliwy. W przypadku Jednostki utworzono rezerwę na świadczenia pracownicze (emerytalne i podobne).

g. Rozliczenia międzyokresowe kosztów

W przypadku ponoszenia wydatków dotyczących przyszłych okresów sprawozdawczych Jednostka dokonuje czynnych rozliczeń międzyokresowych. Do kosztów rozliczanych w czasie zalicza się przede wszystkim: opłacone z góry prenumeraty, składki na ubezpieczenia majątkowe, materiały np. kalendarze.

Jednostka dokonuje biernych rozliczeń międzyokresowych kosztów w wysokości prawdopodobnych zobowiązań przypadających na bieżący okres sprawozdawczy wynikających ze świadczeń wykonanych na rzecz Jednostki przez kontrahentów oraz z obowiązku wykonania związanych z bieżącą działalnością przyszłych świadczeń wobec nieznanymi osobami, których kwotę można oszacować, choć data zobowiązania jeszcze nie powstała. Do rozliczeń międzyokresowych biernych zalicza się przede wszystkim: wartość wykonanych niezafakturowanych w okresie sprawozdawczym usług oraz materiałów i towarów.

h. Rozliczenia międzyokresowe przychodów

W przypadku Jednostki rozliczenia międzyokresowe przychodów obejmują w szczególności: równowartość otrzymanych zaliczek z tytułu świadczeń, których wykonanie nastąpi w następnych okresach sprawozdawczych (biuletyny, wesela), otrzymane nieodpłatnie środki trwałe, modernizacja środków trwałych (dachu) sfinansowana dotacją oraz zakup środków trwałych sfinansowanych środkami pochodzącymi z funduszy strukturalnych w części nie pokrytej odpisami amortyzacyjnymi.

i. Rezerwa i aktywa z tytułu odroczonego podatku dochodowego

Jednostka nie tworzy rezerwy z tytułu odroczonego podatku dochodowego.

j. Rezerwa na przewidywane przyszłe koszty.

Jednostka tworzy rezerwy na pewne lub o dużym stopniu prawdopodobieństwa przyszłe zobowiązania, których terminy wymagalności nie są pewne a ich kwoty można w sposób wiarygodny oszacować.

k. Wynik finansowy

Na wynik finansowy składa się: wynik na sprzedaży, wynik na pozostałej działalności operacyjnej, wynik na działalności finansowej, obowiązkowe obciążenie wyniku oraz wynik na operacjach nadzwyczajnych. Jednostka stosuje metodę porównawczą pomiaru wyniku finansowego.

Od 01.01.2009r. Jednostka zmieniła zasadę prezentacji otrzymanych dotacji.

W odrębnej pozycji w grupie A (Przychody netto ze sprzedaży) w rachunku zysków i strat wykazuje otrzymane dotacje, które stanowią jedno z bezpośrednich źródeł finansowania podstawowej działalności operacyjnej. Pozwala to na właściwe porównanie kosztów podstawowej działalności operacyjnej z przychodami na jej finansowanie.

Takie stanowisko wyraziło Ministerstwo Finansów Departament Rachunkowości w piśmie DR5/502/073/DKK/2008/786 z dnia 04.06.2008r.

Przychodem ze sprzedaży produktów, tj. wyrobów gotowych i usług jest kwota należna z tego tytułu od odbiorcy, pomniejszona o należny podatek od towarów i usług. Momentem sprzedaży jest przekazanie towarów odbiorcy lub odebranie przez niego usługi. W przypadku Jednostki do przychodów ze sprzedaży produktów i usług zalicza się przede wszystkim: przychody z usług szkoleniowych, sporządzanie planów inwestycyjnych i innych opracowań, usługi doradcze, pomoc dla rolników w zakresie prowadzenia rachunkowości (FADN), usługi w ramach działania PROW, sprzedaż biuletynów i innych wydawnictw, reklamy, wynajem sal wykładowych, sprzedaż usług laboratoryjnych, ziemiopłodów, usług hotelarskich, gastronomicznych i innych doraźnych.

Koszty sprzedanych wyrobów i usług są to koszty wytworzenia tych produktów i usług, które są współmierne do przychodów ze sprzedaży.

Przychodem ze sprzedaży towarów i materiałów jest kwota należna z tego tytułu od odbiorcy, pomniejszona o należny podatek od towarów i usług. Momentem sprzedaży jest przekazanie towarów odbiorcy lub odebranie przez niego usługi. W przypadku Jednostki do

Sprawozdanie finansowe 2011 – Podkarpacki Ośrodek Doradztwa Rolniczego

WPROWADZENIE DO SPRAWOZDANIA FINANSOWEGO

przychodów ze sprzedaży towarów i materiałów zalicza się przede wszystkim: sprzedaż z kuchni, bufetu i recepcji.

Wartość sprzedanych towarów i materiałów jest to wartość sprzedanych towarów i materiałów w cenie zakupu współmierna do przychodów ze sprzedaży z tego tytułu.

Pozostałe przychody i koszty operacyjne są to koszty i przychody nie związane bezpośrednio z normalną działalnością, wpływające na wynik finansowy.

Przychody finansowe są to należne przychody z operacji finansowych, natomiast koszty finansowe są to poniesione koszty operacji finansowych. Odsetki, prowizje oraz różnice kursowe dotyczące inwestycji rozpoczętych zwiększają wartość nabycia tych składników majątku. Ujemne różnice kursowe oraz odsetki od zobowiązań i kredytów inwestycyjnych po oddaniu inwestycji do użytkowania obciążają koszty operacji finansowych.

Wynik na operacjach nadzwyczajnych stanowi różnicę między zrealizowanymi zyskami nadzwyczajnymi a poniesionymi stratami nadzwyczajnymi.

Sprawozdanie finansowe 2011 – Podkarpacki Ośrodek Doradztwa Rolniczego

DODATKOWE INFORMACJE I OBJAŚNIENIA

1.1.1. Szczegółowy zakres wartości grup rodzajowych środków trwałych, wartości niematerialnych i prawnych

L.p.	Określenie grupy składników majątku trwałego	Stan na początek roku	Zwiększenia				Razem zwiększenia wartości początkowej	Zmniejszenia				Razem zmniejszenia wartości początkowej	Stan na koniec roku
			Finansowane z własnych środków	Nabyte nieodpłatnie	Przesunięcia wewnętrzne	Z tytułu aktualizacji wartości		sprzedaż	likwidacja	Przesunięcia wewnętrzne	Pozostałe rozchody		
1	2	3	4	5	6	7	8	9	10	11	12	13	14
1	Wartości niematerialne i prawne	17.892,52					-					-	17.982,52
2	Środki trwałe	16.199.070,09	240.567,80				240.567,80	52.827,01	151.251,16			204.078,17	16.235.559,72
	a) grunty (w tym prawo użytkowania wieczystego gruntu)	5.924.193,00											5.924.193,00
	b) budynki, lokale i obiekty inżynierii lądowej i wodnej	6.043.691,76	14.225,20				14.225,20	208,00				208,00	6.057.708,96
	c) urządzenia techniczne i maszyny	2.593.971,28	67.547,75				67.547,75		116.374,09			116.374,09	2.545.144,94
	d) środki transportu	572.825,79	64.980,50				64.980,50	52.619,01				52.619,01	585.187,28
	e) inne środki trwałe	1.064.388,26	93.814,35				93.814,35		34.877,07			34.877,07	1.123.325,54
3	Środki trwałe w budowie		113.502,00				113.502,00						113.502,00
4	Inwestycje długoterminowe	200,00					-					-	200,00

Sprawozdanie finansowe 2011 – Podkarpacki Ośrodek Doradztwa Rolniczego

DODATKOWE INFORMACJE I OBJAŚNIENIA

1.1.2. Szczegółowy zakres wartości umorzenia grup rodzajowych środków trwałych, wartości niematerialnych i prawnych

L.p.	Określenie grupy składników majątku trwałego	Stan na początek roku	Zwiększenia			Zmniejszenia				Stan na koniec roku	Wartość netto na koniec roku
			amortyzacja	z aktualizacji wyceny	razem	sprzedaż	likwidacja	Pozostałe zmniejszenia	razem		
1	2	3	4	5	6	7	8	9	10	11	12
1	Wartości niematerialne i prawne	17.892,52								17.892,52	-
2	Środki trwałe	7.380.373,17	312.360,64		312.360,64	52.827,01	151.251,16		204.078,17	7.488.655,64	8.746.904,08
	a) grunty (w tym prawo użytkowania wieczystego gruntu)	359.041,98	59.840,33		59.840,33				-	418.882,31	5.505.310,69
	b) budynki, lokale i obiekty inżynierii lądowej i wodnej	3.096.309,82	134.967,07		134.967,07	208,00			208,00	3.231.068,89	2.826.640,07
	c) urządzenia techniczne i maszyny	2.460.367,49	60.778,36		60.778,36		116.374,09		116.374,09	2.404.771,76	140.373,18
	d) środki transportu	478.650,84	29.915,74		29.915,74	52.619,01			52.619,01	455.947,57	129.239,71
	e) inne środki trwałe	986.003,04	26.859,14		26.859,14		34.877,07		34.877,07	977.985,11	145.340,43
3	Środki trwałe w budowie	-	-		-					-	113.502,00
4	Inwestycje długoterminowe	-	-		-					-	-

DODATKOWE INFORMACJE I OBJAŚNIENIA

1.2. Wartość gruntów użytkowanych wieczysto

	Stan na początku roku obrotowego	Zmiany w ciągu roku		Stan na koniec roku obrotowego
		zwiększenia	zmniejszenia	
1	2	3	4	5
Powierzchnia (m ²)	247 231	-	-	247 231
Wartość (tys. zł)	5.924.193,00	-	-	5.924.193,00

1.3. Wartość nie amortyzowanych lub nie umarzanych przez jednostkę środków trwałych używanych na podstawie umów najmu, dzierżawy i innych umów, w tym z tytułu umów leasingu

Rodzaj umowy	Stan na początku roku obrotowego	Zmiany w ciągu roku		Stan na koniec roku obrotowego
		zwiększenia	zmniejszenia	
1	2	3	4	5
Budynki, lokale i obiekty inżynierii lądowej i wodnej	-			-
Urządzenia techniczne i maszyny	71.309,13			71.309,13
Środki transportu	-			-
Inne środki trwałe	-			-
Razem	71.309,13			71.309,13

2. Zapasy

W ciągu bieżącego okresu obrotowego nie dokonywano odpisu aktualizującego wartość zapasów.

3. Należności krótkoterminowe**3.1. Należności od pozostałych jednostek**

Treść	Stan na początek roku	Stan na koniec roku
1	2	3
1. Z tytułu dostaw i usług o terminie spłaty do 12 miesięcy (brutto)	61.983,50	85.876,42
- Odpisy aktualizujące wartość należności	8.780,70	21.932,39
- Należności z tytułu dostaw i usług netto	53.202,80	63.944,03
2. Należności z tytułu podatków, dotacji, ubezpieczeń społecznych	208.579,74	19.517,37
3. Inne	830.476,72	884.469,46
Razem	1.092.259,26	967.930,86

Inne należności dotyczą: pożyczki z ZFŚS – 651.226,00, należności od ARiMR za działanie „Korzystanie z usług doradczych” – 229.924,34, Czyjt Krystyna – zwrot odszkodowania – 3.192,79, niedobory inwentaryzacyjne: Machynia Kazimierz – 65,95, Czukiewicz Katarzyna – 35,38, PZDR Kolbuszowa – dopłata do Biuletynu – 25,00.

DODATKOWE INFORMACJE I OBJAŚNIENIA

3.2. Odpisy aktualizujące wartość należności

Treść	Stan na początek roku obrotowego	Zwiększenia	Wykorzystanie	Rozwiązanie	Stan na koniec roku obrotowego
1	2	3	4	5	6
Należności:					
a. od dłużników postawionych w stan likwidacji lub stan upadłości	-				
b. od dłużników w przypadku oddalenia wniosku o ogłoszenie upadłości	2.196,00				2.196,00
c. kwestionowane przez dłużników, z których zapłatą dłużnik zalega, a wg oceny sytuacji majątkowej finansowej dłużnika, spłata należności w umownej kwocie nie jest prawdopodobna	5.610,26	17.448,34	1.245,76	900,00	20.912,84
d. stanowiące równowartość kwot podwyższających należności, w stosunku do których uprzednio dokonano odpisu aktualizującego					
e. szacowana kwota odpisu ogólnego należności od osób fizycznych przeterminowanych lub nie przeterminowanych o znacznym stopniu prawdopodobieństwa nieściągalności	974,44	806,25			1.780,69
Razem (a-e)	8.780,70	18.254,59	1.245,76	900,00	24.889,53

4. Krótkoterminowe rozliczenia międzyokresowe.

Tytuły	Stan na początek roku obrotowego	Stan na koniec roku obrotowego
1	2	3
1. Długoterminowe rozliczenia międzyokresowe (aktywów)		
a. aktywa z tytułu odroczonego podatku dochodowego		
b. inne rozliczenia międzyokresowe		
w tym:		
- remonty		
2. Krótkoterminowe rozliczenia międzyokresowe	634.670,22	796.057,05
- poniesione koszty zakupu materiałów	2.723,03	3.065,36
- opłacone z góry prenumeraty	10.892,01	6.861,90
- koszty poniesione z tytułu ubezpieczenia OC, ubezpieczeń majątkowych i osobowych za przyszłe okresy sprawozdawcze	8.272,86	10.849,99
- projekty finansowane ze środków UE i budżetowych (do rozliczenia w roku przyszłym)	612.782,32	775.279,80
3. Inne rozliczenia międzyokresowe		
- długoterminowe		
- krótkoterminowe		
Razem	634.670,22	796.057,05

DODATKOWE INFORMACJE I OBJAŚNIENIA

5. Kapitał (fundusz) podstawowy**5.1. Stan na początek roku obrotowego, zwiększenia i zmniejszenia oraz stan końcowy funduszu statutowego**

Treść	Fundusz statutowy
1	2
Stan na początek roku obrotowego	8.904.088,31
1. Zwiększenia – zysk netto za rok 2010	561.438,56
2. Zmniejszenia	-
Stan na koniec roku obrotowego	9.465.526,87

Kapitał (fundusz) statutowy powstał z równowartości składników majątku nabytych w trybie ustawy, stanowiących wyposażenie jednostki w dniu rozpoczęcia działalności, po uwzględnieniu należności i zobowiązań przejętych zgodnie z art. 20 ustawy z dnia 22.10.2004 o jednostkach doradztwa rolniczego. Zgodnie z rozporządzeniem Ministra Finansów z dnia 22 grudnia 2009r. w sprawie sposobu prowadzenia gospodarki finansowej oraz sporządzenia planu finansowego jednostek doradztwa rolniczego, fundusz statutowy zwiększa się o fundusz rezerwowy utworzony na podstawie dotychczasowych przepisów według stanu na dzień 31 grudnia 2009r.

6. Przeznaczenie zysku

Treść	Kwota w zł
1	2
1. Zysk za 2011 rok	1.048.335,26
2. Przeznaczenie zysku: zwiększenie funduszu statutowego	1.048.335,26

Zgodnie z Rozporządzeniem Ministra Finansów zysk netto jednostka przeznacza na fundusz statutowy.

DODATKOWE INFORMACJE I OBJAŚNIENIA

7. Rezerwy na zobowiązania.

Dane o stanie rezerw według celu ich utworzenia na początek roku obrotowego, zwiększeniach, wykorzystaniu, rozwiązaniu i stanie końcowym

Treść	Stan na początek roku obrotowego	Zwiększenia	Wykorzystanie	Rozwiązanie	Stan na koniec roku obrotowego
1	2	3	4	5	6
Rezerwy na zobowiązania:					
a. Rezerwa z tytułu odroczonego podatku dochodowego					
b. Rezerwa na świadczenia emerytalne i podobne	2.482.305,00	393.361,00			2.875.666,00
– długoterminowe	2.135.520,00	338.466,00			2.473.986,00
– krótkoterminowe	346.785,00	54.895,00			401.680,00
c. Pozostałe rezerwy					
– długoterminowe					
– krótkoterminowe					
Razem (a+b+c)	2.482.305,00	393.361,00			2.875.666,00

Rezerwy na zobowiązania dotyczą utworzonych rezerw na odprawy emerytalne w wysokości 1.061.618 zł i nagrody jubileuszowe w wysokości 1.814.048 zł dla pracowników jednostki.

8. Zobowiązania krótkoterminowe

8.1. Zobowiązania wobec pozostałych jednostek

Treść	Stan na początek roku	Stan na koniec roku
1	2	3
1. Z tytułu dostaw i usług o okresie wymagalności do 12 miesięcy	81.102,89	57.536,23
2. Z tytułu podatków, ceł, ubezpieczeń społecznych	1.388,69	17.750,41
3. Z tytułu wynagrodzeń	1.194,87	5.194,87
4. Inne	28.691,93	21.664,00
Razem	112.378,38	102.378,38

Zobowiązania z tytułu dostaw i usług dotyczą zobowiązań za zakupione materiały i usługi.

W kwocie 57.536,23 ujęto z ewidencji na koncie „300” faktury wystawione w miesiącu styczniu 2012, które dotyczą kosztów roku 2011 (dostawy niefakturowane na dzień bilansowy) w łącznej wysokości 36.967,34.

W kwocie zobowiązań z tytułu dostaw i usług nie ma zobowiązań przeterminowanych.

Inne zobowiązania dotyczą zabezpieczenia wykonania usług – 7.700,81 zł, kaucja za pokoje w hotelu 200,00 zł, zwrot zasądzonych kwot – 8.134,32 zł przez byłych pracowników, zobowiązania z tytułu potrąconej kwoty z wynagrodzeń dla Komornika Sądowego – 4.283,87, nadpłata z tytułu ubezpieczenia grupowego – 34,00 zł, nadpłata za biuletyny – 770,00 zł, oraz 541,00 z ZFŚS.

DODATKOWE INFORMACJE I OBJAŚNIENIA

8.2. Fundusze specjalne

Dotyczy Zakładowego Funduszu Świadczeń Socjalnych

9. Rozliczenia międzyokresowe**9.1. Inne rozliczenia międzyokresowe.**

Tytuły	Stan na początek roku obrotowego	Stan na koniec roku obrotowego
1	2	3
1. Długoterminowe rozliczenia międzyokresowe	-	208.496,88
– równowartość modernizacji środków trwałych sfinansowanych dotacją celem po odpisaniu amortyzacji		178.340,28
– równowartość śr. trwałych nieodpłatnie przekazanych dla PODR po odpisaniu amortyzacji		12.103,97
– równowartość śr. trwałych sfinansowanych środkami pomocowymi po odpisaniu amortyzacji oraz zWFOŚiGW		18.052,63
2. Krótkoterminowe rozliczenia międzyokresowe	240.479,14	35.492,87
– równowartość modernizacji środków trwałych sfinansowanych dotacją celem po odpisaniu amortyzacji	188.830,88	5.245,30
– równowartość śr. trwałych nieodpłatnie przekazanych dla PODR po odpisaniu amortyzacji	23.657,87	5.776,95
– równowartość śr. trwałych sfinansowanych środkami pomocowymi po odpisaniu amortyzacji i WFOŚiGW	5.508,30	8.479,71
Zaliczki na poczet usług:		
– biuletyny z wysyłką	21.555,78	15.990,91
– usługi gastronomiczne	467,29	-
– usługi – doświadczenia polowe	459,02	-
Razem	240.479,14	243.989,75

10. Struktura rzeczowa przychodów netto ze sprzedaży produktów, (sprzedaż krajowa):

działalność szkoleniowa	237.259,10
zbieranie danych rachunkowych FADN	453.000,00
usługi doradcze – działania PROW 2007-2013 (wnioski o pomoc, przygotowanie planu rozwoju gospodarstwa, przygotowanie wniosku o płatność)	2.593.222,97
działanie: korzystanie z usług doradczych	605.147,00
działalność wydawnicza i poligraficzna	87.377,27
sporządzanie planów inwestycyjnych i innych opracowań	100.011,89
sprzedaż ziemiopłodów i usług rolniczych	70.145,81
usługi laboratoryjne	25.743,07
usługi hotelowe i gastronomiczne	334.009,72

DODATKOWE INFORMACJE I OBJAŚNIENIA

wynajem sal wykładowych i innych, sprzętu oraz powierzchni wystawowych	310.975,29
projekty szkoleniowe	1.246.797,29
badanie opryskiwaczy	198.413,68
pozostałe usługi różne (np. transportowe, ogrzewanie, czynsz, rozmowy tel. i inne)	181.798,24
Razem	6.443.901,33

Przychody netto ze sprzedaży towarów i materiałów (kuchnia, bufet, recepcja)	469.880,29
--	------------

Dotacja celowa	11.186.000,00
----------------	---------------

11. Pozostałe przychody operacyjne

zysk ze zbycia niefinansowych aktywów trwałych	2.258,00
zwrot podatku akcyzowego	1.331,88
zwrot kosztów postępowania sądowego	9.117,96
płatności obszarowe (ARiMR) i do materiału siewnego	17.313,15
refundacja z Powiatowych Urzędów Pracy dla zatrudnionych w ramach prac interwencyjnych	14.698,24
amortyzacja od nieodpłatnie otrzymanych środków trwałych, sfinansowanych dotacją i środkami pomocowymi	17.091,01
korekta podatku VAT	36.703,00
pozostałe przychody operacyjne (odszkodowania, końcówki VAT, ZUS, sprzedaż złomu, materiałów małowartościowych, spłata aktualizowanych należności itp.)	8.660,81
Razem	107.174,05

12. Pozostałe koszty operacyjne

aktualizacja wartości należności	18.254,59
podatek VAT od przekazanych nagród, nieodpłatnych świadczeń	6.723,51
koszty postępowania sądowego	9.426,04
koszty napraw powypadkowych	1.327,22
umorzone należności	2.000,00
inne koszty operacyjne (zaokrąglenia, końcówki VAT)	7,51
Razem	37.738,87

DODATKOWE INFORMACJE I OBJAŚNIENIA

13. Przychody finansowe

odsetki od lokat	83.837,69
odsetki pozostałe	2.056,92
Razem	85.894,61

14. Rozliczanie głównych pozycji różniących podstawę opodatkowania podatkiem dochodowym od wyniku finansowego brutto.

zysk brutto	1.051.458,26
przychody nie stanowiące przychodów podatkowych (-)	870.873,61
koszty księgowe nie stanowiące kosztów uzyskania przychodów(+)	11.786.788,28
dochód - art. 7 ust. 2	11.967.372,93
dochód wolny	11.950.933,93
Z tego:	
art. 17 ust. 1 pkt 4 w części przeznaczony na cele statutowe	764.933,93
pozostałe dochody (dotacje) - art. 17 ust. 1 pkt. 47	11.186.000,00
dochód do opodatkowania (dochód ze sprzedaży wyrobów alkoholowych powyżej 1,5% oraz wyrobów tytoniowych)	16.439,00
podatek dochodowy (19%)	3.123,00
zysk netto	1.048.335,26

DODATKOWE INFORMACJE I OBJAŚNIENIA

15. Zatrudnienie

15.1. Przeciętne w roku obrotowym zatrudnienie z podziałem na grupy zawodowe

Wyszczególnienie	Przeciętna liczba zatrudnionych w roku obrotowym 2010	Przeciętna liczba zatrudnionych w roku obrotowym 2011
1	2	3
Pracownicy ogółem	333	317
- Kierownicy Ośrodka	3	4
- Kierownicy Działów i Zespołów Doradców	29	29
- Specjaliści zakładowi	44	40
- Specjaliści powiatowi	75	66
- Doradcy gminni	130	127
- Personel administracji, ekonomiczny i techniczny	35	33
- Pracownicy gospodarczy i obsługi	17	18

Pracownicy przebywający na urloпах bezpłatnych i wychowawczych wg stanu na 31 grudnia:

- 2010r. - 19 osób
- 2011r. - 11 osób

15.2. Wynagrodzenie wypłacone osobom wchodzącym w skład organu zarządzającego

	12 miesięcy do	
	31.12.2010	31.12.2011
wynagrodzenie dyrekcji	337.635,00	357.663,16

w okresie sprawozdawczym członkom dyrekcji nie udzielano pożyczek i świadczeń o podobnym charakterze.

16. Wynagrodzenie podmiotu uprawnionego do badania Sprawozdania Finansowego

- za obowiązkowe badanie rocznego sprawozdania finansowego: 7.995,00 zł brutto.

RACHUNEK PRZEPIŹYWÓW PIENIĘŻNYCH
sporządzony za okres 01.01.2011r.do 31.12.2011r.
(metoda pośrednia)

jednostka obliczeniowa : zł

Wiersz	Wyszczególnienie	Dane za rok	
		bieżący	poprzedni
A.	Przeptywy środków pieniężnych z działalności operacyjnej		
I.	Zysk (strata) netto	1 048 335,26	561 438,56
II.	Korekty razem	628 387,77	-615 481,72
1.	Amortyzacja	312 360,64	336 211,16
2.	Zyski (straty) z tytułu różnic kursowych		
3.	Odsetki i udziały w zyskach (dywidendy)		
4.	Zysk (strata) z działalności inwestycyjnej	-2 258,00	-1 047,50
5.	Zmiana stanu rezerw	393 361,00	40 997,00
6.	Zmiana stanu zapasów	9 285,02	-19 572,29
7.	Zmiana stanu należności	124 328,40	-440 820,73
8.	Zmiana stanu zobowiązań krótkoterminowych, z wyjątkiem pożyczek i kredytów	-50 813,07	72 085,51
9.	Zmiana stanu rozliczeń międzyokresowych	-157 876,22	-603 334,87
10.	Inne korekty		
III.	Przeptywy pieniężne netto z działalności operacyjnej (I+/- II)	1 676 723,03	-54 043,16
B.	Przeptywy środków pieniężnych z działalności inwestycyjnej		
I.	Wpływy	2 258,00	3 000,00
1.	Zbycie wartości niematerialnych i prawnych oraz rzeczowych aktywów trwałych	2 258,00	3 000,00
2.	Zbycie inwestycji w nieruchomości oraz wartości niematerialne i prawne		
3.	Z aktywów finansowych, w tym:		
	a) w jednostkach powiązanych		
	b) w pozostałych jednostkach		
	- zbycie aktywów finansowych		
	- dywidendy i udziały w zyskach		
	- spłata udzielonych pożyczek długoterminowych		
	- odsetki		
	- inne wpływy z aktywów finansowych		
4.	Inne wpływy inwestycyjne		
II.	Wydatki	354 069,80	61 198,06
1.	Nabycie wartości niematerialnych i prawnych oraz rzeczowych aktywów trwałych	354 069,80	61 198,06
2.	Inwestycje w nieruchomości oraz wartości niematerialne i prawne		
3.	Na aktywa finansowe, w tym:		
	a) w jednostkach powiązanych		
	b) w pozostałych jednostkach		
	- nabycie aktywów finansowych		
	- udzielone pożyczki długoterminowe		
4.	Inne wydatki inwestycyjne		
III.	Przeptywy pieniężne netto z działalności inwestycyjnej (I-II)	-351 811,80	-58 198,06
C.	Przeptywy środków pieniężnych z działalności finansowej		
I.	Wpływy		
1.	Wpływy netto z wydania udziałów (emisji akcji) i innych instrumentów kapitałowych oraz dopłat do kapitału		
2.	Kredyty i pożyczki		
3.	Emisja dłużnych papierów wartościowych		
4.	Inne wpływy finansowe		
II.	Wydatki		
1.	Nabycie udziałów (akcji) własnych		
2.	Dywidendy i inne wypłaty na rzecz właścicieli.		
3.	Inne, niż wypłaty na rzecz właścicieli, wydatki z tytułu podziału zysku		
4.	Spłaty kredytów i pożyczek		
5.	Wykup dłużnych papierów wartościowych		
6.	Z tytułu innych zobowiązań finansowych		
7.	Płatności zobowiązań z tytułu umów leasingu finansowego		
8.	Odsetki		
9.	Inne wydatki finansowe		
III.	Przeptywy pieniężne netto z działalności finansowej (I - II)		
D.	Przeptywy pieniężne netto, razem (A.III+/-B.III+/-C.III)	1 324 911,23	-112 241,22
E.	Bilansowa zmiana stanu środków pieniężnych, w tym	1 324 911,23	-112 241,22
	- zmiana stanu środków pieniężnych z tytułu różnic kursowych		
F.	Środki pieniężne na początek okresu	2 513 702,64	2 625 943,86
G.	Środki pieniężne na koniec okresu (F+/-D), w tym:	3 838 613,87	2 513 702,64
	- o ograniczonej możliwości dysponowania	141 057,44	192 187,20

Sporządzono dnia 26.03.2012r.....

(imię, nazwisko i podpis osoby której powierzono prowadzenie ksiąg rachunkowych - na podstawie art. 52 ust. 2 ustawy o rachunkowości)

(imię, nazwisko i podpis kierownika jednostki, a jeżeli jednostką kieruje organ wieloosobowy, wszystkich członków tego organu - na podstawie art. 52 ust. 2 ustawy o rachunkowości)

RACHUNEK ZYSKÓW I STRAT

sporządzony na dzień 31.12.2011r.

(wariant porównawczy)

jednostka obliczeniowa: zł

Wiersz	Wyszczególnienie	Dane za rok	
		bieżący	poprzedni
1	2	3	4
A.	Przychody netto ze sprzedaży i zrównane z nimi, w tym:	17 651 647,63	17 740 856,18
	- od jednostek powiązanych		
I.	Przychody netto ze sprzedaży produktów	6 443 901,33	6 078 488,47
II.	Zmiana stanu produktów (zwiększenie - wartość dodatnia, zmniejszenie - wartość ujemna)	-448 469,99	-2 939,14
III.	Koszt wytworzenia produktów na własne potrzeby jednostki	336,00	
IV.	Przychody netto ze sprzedaży towarów i materiałów	469 880,29	479 306,85
V.	Dotacje	11 186 000,00	11 186 000,00
B.	Koszty działalności operacyjnej	16 755 519,16	17 281 418,19
I.	Amortyzacja	312 360,64	336 211,16
II.	Zużycie materiałów i energii	1 071 351,34	1 097 759,02
III.	Usługi obce	941 317,43	1 572 129,61
IV.	Podatki i opłaty, w tym:	214 645,49	218 169,83
	- podatek akcyzowy		
V.	Wynagrodzenia	11 240 833,13	11 051 080,83
VI.	Ubezpieczenia społeczne i inne świadczenia	2 219 160,95	2 218 930,33
VII.	Pozostałe koszty rodzajowe	445 308,50	501 851,94
VIII.	Wartość sprzedanych towarów i materiałów	310 541,68	285 285,47
C.	Zysk (strata) ze sprzedaży (A - B)	896 128,47	459 437,99
D.	Pozostałe przychody operacyjne	107 174,05	62 544,11
I.	Zysk ze zbycia niefinansowych aktywów trwałych	2 258,00	1 047,50
II.	Dotacje		
III.	Inne przychody operacyjne	104 916,05	61 496,61
E.	Pozostałe koszty operacyjne	37 738,87	40 866,18
I.	Strata ze zbycia niefinansowych aktywów trwałych		
II.	Aktualizacja wartości aktywów niefinansowych		
III.	Inne koszty operacyjne	37 738,87	40 866,18
F.	Zysk (strata) z działalności operacyjnej (C + D - E)	965 563,65	481 115,92
G.	Przychody finansowe	85 894,61	84 210,64
I.	Dywidendy i udziały w zyskach, w tym:		
	- od jednostek powiązanych		
II.	Odsetki, w tym:	85 894,61	84 210,64
	- od jednostek powiązanych		
III.	Zysk ze zbycia inwestycji		
IV.	Aktualizacja wartości inwestycyjnej		
V.	Inne		
H.	Koszty finansowe	0	0
I.	Odsetki, w tym:	0	0
	- dla jednostek powiązanych		
II.	Strata ze zbycia inwestycji		
III.	Aktualizacja wartości inwestycji		
IV.	Inne		

Wiersz	Wyszczególnienie	Dane za rok	
		bieżący	poprzedni
1	2	3	4
I.	Zysk (strata) z działalności gospodarczej (F + G - H)	1 051 458,26	565 326,56
J.	Wynik zdarzeń nadzwyczajnych (J.1 - J. II)	0,00	0,00
I.	Zyski nadzwyczajne		
II.	Straty nadzwyczajne		
K.	Zysk (strata) brutto (1 +/- J)	1 051 458,26	565 326,56
L.	Podatek dochodowy	3 123,00	3 888,00
M.	Pozostałe obowiązkowe zmniejszenia zysku (zwiększenia straty)		
N.	Zysk (strata) netto (K - L - M)	1 048 335,26	561 438,56

Data sporządzenia: 26.03.2012r.

Sporządził:

Kierownik jednostki

Bilans sporządzony na dzień 31.12.2011r.

Lp.	Wyszczególnienie	Stan na koniec bieżącego roku obrotowego	Stan na koniec poprzedniego roku obrotowego
1	2	3	4
AKTYWA			
A.	Aktywa trwałe	8 860 606,08	8 818 896,92
I.	Wartości niematerialne i prawne		
1	Koszty zakończonych prac rozwojowych		
2	Wartość firmy		
3	Inne wartości niematerialne i prawne		
4	Zaliczki na wartości niematerialne i prawne		
II.	Rzeczowe aktywa trwałe	8 860 406,08	8 818 696,92
1	Środki trwałe	8 746 904,08	8 818 696,92
	a) grunty (w tym prawo użytkowania wieczystego gruntu)	5 505 310,69	5 565 151,02
	b) budynki, lokale i obiekty inżynierii lądowej i wodnej	2 826 640,07	2 947 381,94
	c) urządzenia techniczne i maszyny	140 373,18	133 603,79
	d) środki transportu	129 239,71	94 174,95
	e) inne środki trwałe	145 340,43	78 385,22
2	Środki trwałe w budowie	113 502,00	
3	Zaliczki na środki trwałe w budowie		
III.	Należności długoterminowe	0,00	0,00
1	Od jednostek powiązanych		
2	Od pozostałych jednostek		
IV.	Inwestycje długoterminowe	200,00	200,00
1	Nieruchomości		
2	Wartości niematerialne i prawne		
3	Długoterminowe aktywa finansowe	200,00	200,00
4	Inne inwestycje długoterminowe		
V.	Długoterminowe rozliczenia międzyokresowe	0,00	0,00
1	Aktywa z tytułu odroczonego podatku dochodowego		
2	Inne rozliczenia międzyokresowe		
B.	Aktywa obrotowe	5 666 799,75	4 314 115,11
I.	Zapasy	64 197,97	73 482,99
1	Materiały	43 217,15	36 210,63
2	Półprodukty i produkty w toku		
3	Produkty gotowe	1 250,00	1 250,00
4	Towary	19 730,82	36 022,36
5	Zaliczki na dostawy		
II.	Należności krótkoterminowe	967 930,86	1 092 259,26
1	Należności od jednostek powiązanych	0,00	0,00
	a) z tytułu dostaw i usług, o okresie spłaty :	0,00	0,00
	- do 12 miesięcy		
	- powyżej 12 miesięcy		
	b) inne		

2	Należności od pozostałych jednostek	967 930,86	1 092 259,26
	a) z tytułu dostaw i usług, o okresie spłaty :	63 944,03	53 202,80
	- do 12 miesięcy	63 944,03	53 202,80
	- powyżej 12 miesięcy		
	b) z tytułu podatków, dotacji, ceł, ubezpieczeń społecznych i zdrowotnych oraz innych	19 517,37	208 579,74
	c) inne	884 469,46	830 476,72
	d) dochodzone na drodze sądowej		
III.	Inwestycje krótkoterminowe	3 838 613,87	2 513 702,64
1	Krótkoterminowe aktywa finansowe	3 838 613,87	2 513 702,64
	a) w jednostkach powiązanych	0,00	0,00
	- udziały lub akcje		
	- inne papiery wartościowe		
	- udzielone pożyczki		
	- inne krótkoterminowe aktywa finansowe		
	b) w pozostałych jednostkach	2 270 000,00	1 900 000,00
	- udziały lub akcje		
	- inne papiery wartościowe		
	- udzielone pożyczki		
	- inne krótkoterminowe aktywa finansowe	2 270 000,00	1 900 000,00
	c) środki pieniężne i inne aktywa pieniężne	1 568 613,87	613 702,64
	- środki pieniężne w kasie i na rachunkach	1 567 184,60	608 412,58
	- inne środki pieniężne	1 429,27	5 290,06
	- inne aktywa pieniężne		
2	Inne inwestycje krótkoterminowe		
IV.	Krótkoterminowe rozliczenia międzyokresowe	796 057,05	634 670,22
	RAZEM AKTYWA	14 527 405,83	13 133 012,03

Lp.	Wyszczególnienie	Stan na koniec bieżącego roku obrotowego	Stan na koniec poprzedniego roku obrotowego
1	2	3	4
PASYWA			
A.	Kapitał (fundusz) własny	10 513 862,13	9 465 526,87
I.	Kapitał podstawowy	9 465 526,87	8 904 088,31
II.	Należne wpłaty na kapitał podstawowy (wielkość ujemna)		
III.	Udziały (akcje) własne (wielkość ujemna)		
IV.	Kapitał (fundusz) zapasowy		
V.	Kapitał (fundusz) z aktualizacji wyceny		
VI.	Pozostałe kapitały (fundusze) rezerwowe		
VII.	Zysk (strata) z lat ubiegłych		
VIII.	Zysk (strata) netto	1 048 335,26	561 438,56
IX.	Odpisy z zysku netto w ciągu roku obrotowego (wielkość ujemna)		
B.	Zobowiązania i rezerwy na zobowiązania	4 013 543,70	3 667 485,16
I.	Rezerwy na zobowiązania	2 875 666,00	2 482 305,00
1	Rezerwa z tytułu odroczonego podatku dochodowego		
2	Rezerwa na świadczenia emerytalne i podobne	2 875 666,00	2 482 305,00
	- długoterminowa	2 473 986,00	2 135 520,00
	- krótkoterminowa	401 680,00	346 785,00
3	Pozostałe rezerwy	0,00	0
	- długoterminowe		
	- krótkoterminowe		
II.	Zobowiązania długoterminowe	0,00	0
1	Wobec jednostek powiązanych		
2	Wobec pozostałych jednostek	0,00	0
	a) kredyty i pożyczki		
	b) z tytułu emisji dłużnych papierów wartościowych		
	c) inne zobowiązania finansowe		
	d) inne		
III.	Zobowiązania krótkoterminowe	893 887,95	944 701,02
1	Wobec jednostek powiązanych	0,00	0
	a) z tytułu dostaw i usług, o okresie wymagalności :	0,00	0
	- do 12 miesięcy		
	- powyżej 12 miesięcy		
	b) inne		
2	Wobec pozostałych jednostek	102 145,51	112 378,38
	a) kredyty i pożyczki		
	b) z tytułu emisji dłużnych papierów wartościowych		
	c) inne zobowiązania finansowe		
	d) z tytułu dostaw i usług o okresie wymagalności :	57 536,23	81 102,89
	- do 12 miesięcy	57 536,23	81 102,89

	- powyżej 12 miesięcy		
	e) zaliczki otrzymane na dostawy		
	f) zobowiązania wekslowe		
	g) z tytułu podatków, ceł, ubezpieczeń i innych świadczeń	17 750,41	1 388,69
	h) z tytułu wynagrodzeń	5 194,87	1 194,87
	i) inne	21 664,00	28 691,93
3	Fundusze specjalne	791 742,44	832 322,64
IV.	Rozliczenia międzyokresowe	243 989,75	240 479,14
1	Ujemna wartość firmy		
2	Inne rozliczenia międzyokresowe	243 989,75	240 479,14
	- długoterminowe	208 496,88	
	- krótkoterminowe	35 492,87	240 479,14
	RAZEM PASYWA	14 527 405,83	13 133 012,03

Data sporządzenia: 26.03.2012r.

Sporządził:

Kierownik jednostki

**ZESTAWIENIE ZMIAN
W KAPITALE (FUNDUSZU) WŁASNYM
sporządzone za okres 01.01.2011r. do 31.12 2011r.**

jednostka obliczeniowa : zł

Wiersz	Wyszczególnienie	Dane za rok	
		bieżący	poprzedni
I.	Kapitał (fundusz) własny na początek okresu (BO)	9 465 526,87	8 904 088,31
	- zmiany przyjętych zasad (polityki) rachunkowości		
	- korekty błędów		
I.a.	Kapitał (fundusz) własny na początek okresu (BO), po korektach	9 465 526,87	8 904 088,31
1.	Kapitał (fundusz) podstawowy na początek okresu	8 904 088,31	8 179 595,75
1.1.	Zmiany kapitału (funduszu) podstawowego	561 438,56	724 492,56
	a) zwiększenie (z tytułu)	561 438,56	868 180,54
	- Przeksięgowanie wg. Rozporządzenia Ministra Finansów		868 180,54
	- zysk netto	561 438,56	
	-		
	b) zmniejszenie (z tytułu)	0,00	143 687,98
	- Strata netto		143 687,98
	-		
	-		
1.2.	Kapitał (fundusz) podstawowy na koniec okresu	9 465 526,87	8 904 088,31
2.	Należne wpłaty na kapitał podstawowy na początek okresu	0,00	0,00
2.1.	Zmiana należnych wpłat na kapitał podstawowy	0,00	0,00
	a) zwiększenie (z tytułu)	0,00	0,00
	-		
	-		
	-		
	b) zmniejszenie (z tytułu)	0,00	0,00
	-		
	-		
2.2.	Należne wpłaty na kapitał podstawowy na koniec okresu		
3.	Udziały (akcje) własne na początek okresu	0,00	0,00
	a) zwiększenie		
	b) zmniejszenie		
3.1	Udziały (akcje) własne na koniec okresu		
4.	Kapitał (fundusz) zapasowy na początek okresu	0,00	0,00
4.1.	Zmiany kapitału (funduszu) zapasowego	0,00	0,00
	a) zwiększenie (z tytułu)	0,00	0,00
	-		
	-		
	-		
	b) zmniejszenie (z tytułu)	0,00	0,00
	-		
	-		
4.2.	Stan kapitału (funduszu) zapasowego na koniec okresu		
5.	Kapitał (fundusz) z aktualizacji wyceny na początek okresu - zmiany przyjętych zasad (polityki) rachunkowości	0,00	0,00
5.1.	Zmiany kapitału (funduszu) z aktualizacji wyceny	0,00	0,00
	a) zwiększenie (z tytułu)	0,00	0,00
	-		
	-		
	-		
	b) zmniejszenie (z tytułu)	0,00	0,00
	-		

	-		
	-		
5.2.	Kapitał (fundusz) z aktualizacji wyceny na koniec okresu		
6.	Pozostałe kapitały (fundusze) rezerwowe na początek okresu		868 180,54
6.1.	Zmiany pozostałych kapitałów (funduszy) rezerwowych	0,00	-868 180,54
	a) zwiększenie (z tytułu)	0,00	0,00
	- z zysku netto		
	-		
	-		
	b) zmniejszenie (z tytułu)	0,00	868 180,54
	Przebieganie wg. Rozp. Min. Finansów		868 180,54
	-		
	-		
6.2.	Pozostałe kapitały (fundusze) rezerwowe na koniec okresu		0,00
7.	Zysk (strata) z lat ubiegłych na początek okresu		
7.1.	Zysk z lat ubiegłych na początek okresu		
	- zmiany przyjętych zasad (polityki) rachunkowości		
	- korekty błędów		
7.2.	Zysk z lat ubiegłych na początek okresu, po korektach		
	a) zwiększenie (z tytułu)		
	-		
	-		
	-		
	b) zmniejszenie (z tytułu)		
	-		
	-		
	-		
7.3.	Zysk z lat ubiegłych na koniec okresu		
7.4.	Strata z lat ubiegłych na początek okresu		
	- zmiany przyjętych zasad (polityki) rachunkowości		
	- korekty błędów		
7.5.	Strata z lat ubiegłych na początek okresu, po korektach		
	a) zwiększenie (z tytułu)		
	-		
	-		
	-		
	b) zmniejszenie (z tytułu)		
	-		
	-		
	-		
7.6.	Strata z lat ubiegłych na koniec okresu		
7.7.	Zysk (strata) z lat ubiegłych na koniec okresu		
8.	Wynik netto	1 048 335,26	561 438,56
	a) zysk netto	1 048 335,26	561 438,56
	b) strata netto		
	c) odpisy z zysku		
II.	Kapitał (fundusz) własny na koniec okresy (BZ)	10 513 862,13	9 465 526,87
III.	Kapitał (fundusz) własny, po uwzględnieniu proponowanego podziału zysku (pokrycia straty)	10 513 862,13	9 465 526,87

Sporządzono dnia 26.03.2012r.

.....
(imię, nazwisko i podpis osoby której powierzono prowadzenie ksiąg rachunkowych - na podstawie art. 52 ust. 2 ustawy o rachunkowości)

.....
(imię, nazwisko i podpis kierownika jednostki, a jeżeli jednostką kieruje organ wieloosobowy, wszystkich członków tego organu - na podstawie art. 52 ust. 2 ustawy o rachunkowości)



Al. Pokoju 84
31-564 Kraków
tel./fax: (012) 425 80 53
tel.: (012) 425 91 47
auxilium@auxilium.com.pl

www.auxilium.com.pl

**OPINIA I RAPORT
Z BADANIA
SPRAWOZDANIA FINANSOWEGO**

za okres

01.01.2011 r. do 31.12.2011 r.

**Podkarpacki Ośrodek Doradztwa Rolniczego
ul. Tkaczowa 146
36-040 Boguchwała**

dla

**Sejmiku Województwa Podkarpackiego
i Dyrekcji
Podkarpackiego Ośrodka Doradztwa
Rolniczego w Boguchwale**

„AUXILIUM AUDYT”

Barbara Szmurło, Jadwiga Faron Spółka Komandytowa

KRAKÓW, Al. Pokoju 84

ZLECENIODAWCA

Podkarpacki Ośrodek Doradztwa Rolniczego
ul. Tkaczowa 146
36-040 Boguchwała

OPRACOWANIE

Raport i Opinia
z badania sprawozdania finansowego
za okres 01.01.2011r. do 31.12.2011r.

WYKONAWCY

Kluczowy Biegły Rewident
Grzegorz Młynarczyk
Nr ewid. 2678

DATA

04.04.2012 r.

ODPOWIEDZIALNOŚĆ FIRMOWA:

AUXILIUM AUDYT
Barbara Szmurło, Jadwiga Faron Spółka Komandytowa
Kraków, Al. Pokoju 84
Koncesja Krajowej Izby
Biegłych Rewidentów
Nr 3436

Opinia niezależnego biegłego rewidenta

dla

Sejmiku Województwa Podkarpackiego i Dyrekcji Podkarpackiego Ośrodka Doradztwa Rolniczego w Boguchwale

Przeprowadziliśmy badanie załączonego sprawozdania finansowego Podkarpackiego Ośrodka Doradztwa Rolniczego w Boguchwale (zwanego dalej Ośrodkiem), z siedzibą w Boguchwale przy ulicy Tkaczowa 146, 36-040 Boguchwała, na które składa się:

- 1) wprowadzenie do sprawozdania finansowego
- 2) bilans sporządzony na dzień 31 grudnia 2011 r., który po stronie aktywów i pasywów zamyka, się sumą **14.527.405,83 zł**,
- 3) rachunek zysków i strat za rok obrotowy od 01 stycznia 2011 r. do 31 grudnia 2011 roku wykazujący zysk netto w wysokości **1.048.335,26 zł**,
- 4) zestawienie zmian w kapitale własnym za rok obrotowy od 01 stycznia 2011 roku do 31 grudnia 2011 roku wykazujący zwiększenie kapitału własnego o kwotę **1.048.335,26 zł**,
- 5) rachunek przepływów pieniężnych za rok obrotowy od 01 stycznia 2011 roku do 31 grudnia 2011 roku wykazujący zwiększenie stanu środków pieniężnych o kwotę **1.324.911,23 zł**,
- 6) dodatkowe informacje i objaśnienia.

Za sporządzenie zgodnego z obowiązującymi przepisami sprawozdania finansowego oraz sprawozdania z działalności odpowiedzialny jest Dyrektor Ośrodka.

Dyrektor zobowiązany jest do zapewnienia, aby sprawozdanie finansowe oraz sprawozdanie z działalności spełniały wymagania przewidziane w ustawie z dnia 29 września 1994 r. o rachunkowości (Dz. u. z 2009 r. nr 152, poz. 1223, z późniejszymi zmianami), zwanej dalej „ustawą o rachunkowości”.

Naszym zadaniem było zbadanie i wyrażenie opinii o zgodności z wymagającymi zastosowania zasadami (polityką) rachunkowości tego sprawozdania finansowego oraz czy rzetelnie i jasno przedstawia ono, we wszystkich istotnych aspektach, sytuację majątkową i finansową, jak też wynik finansowy Ośrodka oraz o prawidłowości ksiąg rachunkowych stanowiących podstawę jego sporządzenia.

Badanie sprawozdania finansowego przeprowadziliśmy stosownie do postanowień :

- rozdziału 7 ustawy o rachunkowości,
- krajowych standardów rewizji finansowej, wydanych przez Krajową Radę Biegłych Rewidentów.

Badanie sprawozdania finansowego zaplanowaliśmy i przeprowadziliśmy w taki sposób, aby uzyskać racjonalną pewność, pozwalającą na wyrażenie opinii o sprawozdaniu.

1 

W szczególności badanie obejmowało sprawdzenie poprawności zastosowanych przez Ośrodek zasad (polityki) rachunkowości i znaczących szacunków, sprawdzenie – w przeważającej mierze w sposób wyrywkowy – dowodów i zapisów księgowych, z których wynikają liczby i informacje zawarte w sprawozdaniu finansowym, jak i całościową ocenę sprawozdania finansowego.

Uważamy, że przeprowadzone przez nas badanie dostarczyło wystarczającej podstawy do wyrażenia opinii.

Naszym zdaniem zbadane sprawozdanie finansowe, we wszystkich istotnych aspektach:

(a) przedstawia rzetelnie i jasno informacje istotne dla oceny sytuacji majątkowej i finansowej Ośrodka na dzień 31 grudnia 2011 roku, jak też jego wyniku finansowego za rok obrotowy od 1 stycznia 2011 roku do 31 grudnia 2011 roku,

(b) zostało sporządzone zgodnie z wymagającymi zastosowania zasadami (polityką) rachunkowości, ustawą o rachunkowości oraz na podstawie prawidłowo prowadzonych ksiąg rachunkowych,

(c) jest zgodne z wpływającymi na treść sprawozdania finansowego przepisami prawa i postanowieniami Statutu Ośrodka.

Sprawozdanie z działalności Ośrodka jest kompletne w rozumieniu art. 49 ust. 2 ustawy o rachunkowości, a zawarte w nim informacje, pochodzące ze zbadanego sprawozdania finansowego, są z nim zgodne.

W imieniu:

AUXILIUM AUDYT Barbara Szmurło, Jadwiga Faron Spółka Komandytowa
Al. Pokoju 84, 31-564 Kraków
nr ew. 3436

Kluczowy biegły rewident:

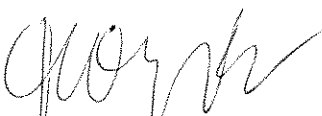
.....

Grzegorz Młynarczyk
biegły rewident
nr ewid. 2678

KOMPLEMENTARIUSZ
BIEGŁY REWIDENT NR 816

Jadwiga Faron

AUXILIUM AUDYT
Barbara Szmurło, Jadwiga Faron
Spółka Komandytowa
31-564 Kraków, Al. Pokoju 84
REGON 121082783, NIP 6751424353

Kraków 4 kwietnia, 2012 r.

Raport

**uzupełniający opinię biegłego rewidenta
z badania sprawozdania finansowego**

Jednostki :

Podkarpacki Ośrodek Doradztwa

Rolniczego w Boguchwale

**z siedzibą w Boguchwale ul. Tkaczowa 146
za rok obrotowy od 01.01.2011 do 31.12.2011**

Kraków, kwiecień 2012 r.

A. Część ogólna

1. Jednostka (zwana dalej „Ośrodkiem Doradztwa”) prowadzi swoją działalność w oparciu o:
 - a/ Ustawę z dnia 22 października 2004 roku o jednostkach doradztwa rolniczego (Dz. U. z 2004 r. Nr 251, poz.2507 z późn. zm.) ,
 - b/ Statut Podkarpackiego Ośrodka Doradztwa Rolniczego w Boguchwale nadany Uchwałą Nr XLIII/801/10 Sejmiku Województwa Podkarpackiego z dnia 25 stycznia 2010 r.Podkarpacki Ośrodek Doradztwa Rolniczego w Boguchwale (w skrócie PODR) powstał z dniem 01.01.2005r w wyniku przekształcenia z jednostki budżetowej na podstawie ustawy z dnia 22 października 2004r o jednostkach doradztwa rolniczego. Na podstawie art. 20 tejże ustawy Wojewoda Podkarpacki Decyzją z dnia 30.06.2005r przekazał nieodpłatnie jednostce w wieczyste użytkowanie majątek istniejącej dotąd jednostki budżetowej. Zgodnie z kolejną nowelizacją wymienionej ustawy z dnia 01 sierpnia 2009 r. ogłoszoną w Dz. U. Nr 92, poz. 735 ośrodki wojewódzkie doradztwa rolniczego stały się samorządowymi wojewódzkimi osobami prawnymi.
Sposób prowadzenia gospodarki finansowej jednostki określa rozporządzenie Ministra Finansów z dnia 22 grudnia 2009 r. w sprawie sposobu prowadzenia gospodarki finansowej oraz sporządzania planu finansowego jednostek doradztwa rolniczego (Dz. U. nr 223, poz. 1780).
2. Jednostka nie podlega wpisowi do Krajowego Rejestru Sądowego.
3. Przedmiotem działalności podstawowej PODR jest:
 - prowadzenie doradztwa rolniczego obejmującego działania w zakresie rolnictwa, rozwoju wsi, rynków rolnych oraz wiejskiego gospodarstwa domowego, mające na celu poprawę poziomu dochodów rolniczych oraz podnoszenie konkurencyjności rynkowej gospodarstw rolnych, wspieranie zrównoważonego rozwoju obszarów wiejskich a także podnoszenie poziomu kwalifikacji zawodowych rolników i innych mieszkańców obszarów wiejskich;Pozostała działalność określona została szczegółowo w art. 4 ust. 2 i 4 ustawy, jest to min. działalność wydawnicza, szkoleniowa, hotelarska i gastronomiczna, wynajem pomieszczeń, powierzchni wystawowych, sal wykładowych i środków audiowizualnych, która realizowana jest także przez Ośrodek.
4. Numer statystyczny GUS w systemie REGON 691673703 nadany przez Urząd Statystyczny w Rzeszowie (zaświadczenie o nadaniu numeru identyfikacyjnego z dnia 04-08-2009 r.)
5. Numer identyfikacji podatkowej NIP 517-01-09-885 nadany przez Naczelnika Drugiego Urzędu Skarbowego w Rzeszowie dnia 06-01-2005 r.
6. Ośrodek Doradztwa jest płatnikiem podatku od towarów i usług (VAT-7) i została zarejestrowana w dniu 06.01.2005 przez Drugi Urząd Skarbowy w Rzeszowie.
7. Obsługa bankowa dokonywana jest przez:

Narodowy Bank Polski Oddział Okręgowy w Rzeszowie

8. Średnie zatrudnienie w 2011 r. wynosiło 317 osób.
9. Ośrodkiem Doradztwa, zgodnie z zapisem § 3.1. Statutu kieruje Dyrektor Ośrodka. Funkcje tą w roku obrotowym oraz do dnia badania pełnił:
- Pan Józef Wyskiel – do 02.02.2011 r.
 - Pan Tadeusz Płoszaj – od 03.02.2011 r..
8. Organ Nadzorczy: Sejmik Województwa Podkarpackiego.
9. Głównym księgowym jednostki jest Pani mgr inż. Anna Gajda, zatrudniona na tym stanowisku od początku istnienia jednostki.
10. Kapitały własne kształtują się następująco:

Wyszczególnienie	Stan na dzień bilansowy br.	Stan na dzień bilansowy pr.
Kapitał (fundusz) własny	10 513 862,13	9 465 526,87
Kapitał (fundusz) podstawowy	9 465 526,87	8 904 088,31
Należne wpłaty na kapitał podstawowy (wielkość ujemna)		
Udziały (akcje) własne (wielkość ujemna)		
Kapitał (fundusz) zapasowy		
Kapitał (fundusz) z aktualizacji wyceny		
Pozostałe kapitały (fundusze) rezerwowe		
Zysk (strata) z lat ubiegłych		
Zysk (strata) netto	1 048 335,26	561 438,56
Odpisy z zysku netto w ciągu roku obrotowego (w.ujemna)		

Wyżej wymieniona kwota kapitału podstawowego wykazana została zgodnie z obowiązującymi jednostkę przepisami:

Od początku 2010 roku w związku z wejściem w życie rozporządzenia Ministra Finansów z dnia 22 grudnia 2009 r. w sprawie sposobu prowadzenia gospodarki finansowej oraz sporządzania planu finansowego jednostek doradztwa rolniczego (Dz. U. nr 223, poz. 1780) jednostki doradztwa rolniczego tworzą wyłącznie Fundusz statutowy. Zgodnie z § 6, ust. 5 cytowanego rozporządzenia fundusz rezerwowy tworzony na podstawie dotychczasowych przepisów według stanu na 31.12.2009 r. zwiększa fundusz statutowy. Jednocześnie zgodnie z treścią ust. 3 tegoż paragrafu „zysk netto jednostek przeznaczają się na fundusz statutowy”.

Uwzględniając powyższe oraz biorąc pod uwagę Uchwałę NR IX/134/11 Sejmiku Województwa Podkarpackiego z dnia 30 maja 2011 r. w sprawie zatwierdzenia rocznego sprawozdania finansowego za 2010 rok Podkarpackiego Ośrodka Doradztwa Rolniczego w Boguchwale zmiany funduszu statutowego jednostki na przestrzeni roku badanego przedstawiają się następująco:

- stan na 31.12.2010 r. :	8.904.088,31 zł
- zwiększenie w wyniku przeksięgowania zysku netto za rok 2010 :	<u>561.438,56 zł</u>
- stan na 31.12.2011 r. :	9.465.526,87 zł

9. Dla realizacji celów wymienionych w punkcie 3 i 4 jednostka zatrudniała średnio w badanym roku obrotowym 317 osób, a w roku poprzednim 333 osoby (po przeliczeniu na pełne etaty).
10. Uchwałą nr XIV/225/11 Sejmiku Województwa Podkarpackiego z dnia 24 października 2011 r. do obowiązkowego w świetle art. 64 ustawy o rachunkowości badania sprawozdania finansowego za rok obrotowy – zgodnie z art. 66 ustę 4 uor - wybrany został podmiot audytorski AUXILIUM AUDYT Krystyna Adamus, Jadwiga Faron Spółka komandytowa wpisany pod numerem 3436 na listę podmiotów uprawnionych przez Krajową Radę Biegłych Rewidentów.
- {Od dnia 07.01.2012 r. nazwa podmiotu brzmi: Auxilium Audyt Barbara Szmurło, Jadwiga Faron Spółka komandytowa (dawniej : Auxilium Audyt Krystyna Adamus, Jadwiga Faron Spółka komandytowa)} .
11. Niniejsze badanie, zgodnie z umową nr 134/2012 z dnia 18.11.2011 r. zawartą w wykonaniu uchwały z punktu 10 przeprowadzono w siedzibie jednostki w okresie od 9.03.2012 r. do 4.04.2012 r.
12. Zarówno podmiot audytorski, jak i przeprowadzający badanie w jego imieniu kluczowy biegły rewident Grzegorz Młynarczyk (nr ewid. 2678) oświadczają, że pozostają niezależni od badanej jednostki, w rozumieniu art. 56 ust. 3 ustawy z dnia 07 maja 2010r. o biegłych rewidentach i ich samorządzie, podmiotach uprawnionych do badania sprawozdań finansowych oraz o nadzorze publicznym.
13. Sprawozdanie finansowe za rok poprzedzający było zbadane przez podmiot audytorski AUXILIUM AUDYT Krystyna Adamus, Jadwiga Faron wpisany na listę podmiotów uprawnionych pod numerem 3436, a w jego imieniu przez kluczowego biegłego rewidenta Grzegorza Młynarczyka wpisanego na listę biegłych rewidentów pod nr. ewid. 2678 i otrzymało opinię bez zastrzeżeń. Sprawozdanie to zostało zatwierdzone Uchwałą Nr IX/134/11 Sejmiku Województwa Podkarpackiego z dnia 30.maja 2011 r. w sprawie zatwierdzenia rocznego sprawozdania finansowego za 2010 rok Podkarpackiego Ośrodka Doradztwa Rolniczego w Boguchwale.
14. Zatwierdzone sprawozdanie finansowe za rok poprzedzający badany zostało:
- a) zgodnie z art. 70 ustawy o rachunkowości ogłoszone w Monitorze Polskim B Nr 1835, poz. 10051 z dnia 5 października 2011 r.
- c) stosownie do art. 27 ustawy z 15.02.1992r. złożone w Urzędzie Skarbowym w dniu

15 kwietnia 2011 r.

15. Zbadane sprawozdanie finansowe za bieżący rok obrotowy, zgodnie z art. 45 ustawy o rachunkowości, składa się z:

- a) wprowadzenia do sprawozdania finansowego,
- b) bilansu na dzień 31.12.2011r., z sumą aktywów i pasywów 14 527 405,83 zł
- c) rachunku zysków i strat wykazującego za rok obrotowy 2011 wynik finansowy zysk netto w kwocie; 1 048 335,26 zł
- d) zestawienie zmian w kapitale własnym za rok obrotowy od 01 stycznia 2011 roku do 31 grudnia 2011 roku wykazujący zwiększenie kapitału własnego o kwotę : 1 048 335,26 zł
- e) rachunek przepływów pieniężnych za rok obrotowy od 01 stycznia 2011 roku do 31 grudnia 2011 roku wykazujący zwiększenie stanu środków pieniężnych o kwotę : 1 324 911,23 zł

f) dodatkowe informacje i objaśnienia

16. Zgodnie z art. 67 ustawy o rachunkowości jednostka udostępniła biegłemu prowadzone księgi rachunkowe i dokumenty stanowiące podstawę ich sporządzenia oraz udzieliła informacji niezbędnych do wydania opinii biegłego rewidenta o badanym sprawozdaniu finansowym.

17. Ponadto kierownik jednostki, stosownie do art. 67 ustawy o rachunkowości, złożył w dacie zakończenia badania - pisemne oświadczenie dotyczące m.in.:

- a) kompletności, prawidłowości i rzetelności sprawozdania finansowego przedłożonego do badania oraz uzupełniającego sprawozdania z działalności,
- b) ujawnienia w informacji dodatkowej wszelkich zobowiązań korespondujących z dniem bilansowym,
- c) niezastnienia innych zdarzeń gospodarczych, wpływających istotnie na informacje ilościowe i jakościowe wynikające ze sprawozdania finansowego.

18. Niniejszy raport został opracowany przez biegłego rewidenta na podstawie rewizyjnej dokumentacji roboczej, wymaganej przez art. 65 ust. 6 ustawy o rachunkowości, z uwzględnieniem:

- a) stosownych prób badawczych w zakresie wiarygodności i zgodności, w tym pozycji dominujących kwotowo,
- b) poziomu istotności ustalonego dla sprawozdania finansowego,
- c) zawodowego osądu przez biegłego zgodności zdarzeń gospodarczych z operacjami księgowymi,
- d) stanu rozrachunków z tytułów podatkowych i ich zgodności z danymi deklarowanymi przez badaną jednostkę, które stanowiły podstawę do ich ujęcia w księgach rachunkowych.

B. Kluczowe wielkości bezwzględne i wskaźniki względne charakteryzujące wynik bilansowy jednostki oraz jej sytuację majątkową i finansową za rok obrotowy i dwa lata poprzedzające.

Wynik działalności gospodarczej, zmiany rachunku zysków i strat, bilansu oraz wskaźników finansowych charakteryzują tabele i wykresy podane niżej:

1. Bilans porównawczy

Aktywa, dane w tys. zł z rachunkowym zaokrągleniem setek zł:

Lp	Wyszczególnienie	2011		2010		2009		Zmiana stanu			
		kwota	%	kwota	%	kwota	%	2011/2010		2011/2009	
								udziału	udziału	udziału	udziału
1	2	3	4	5	6	7	8	9	10	11	12
A.	Aktywa trwałe	8 860,6	61,0	8 818,9	67,2	9 095,9	73,0	41,7	100,5	(236,3)	97,4
I.	Wartości niematerialne i prawne										
II.	Rzeczowe aktywa trwałe	8 860,4	61,0	8 818,7	67,1	9 095,7	73,0	41,7	100,5	(236,3)	97,4
III.	Należności długoterminowe										
1.	Od jednostek powiązanych										
IV.	Inwestycje długoterminowe	0,2	0,0	0,2	0,0	0,2	0,0		100,0		100,0
a)	w jednostkach powiązanych										
V.	Długoterminowe rozliczenia międzyokresowe										
B.	Aktywa obrotowe	5 666,8	39,0	4 314,1	32,8	3 369,1	27,0	1 352,7	131,4	2 297,7	168,2
I.	Zapasy	64,2	0,4	73,5	0,6	53,9	0,4	(9,3)	87,4	10,3	119,1
II.	Należności krótkoterminowe	967,9	6,7	1 092,3	8,3	651,4	5,2	(124,3)	88,6	316,5	148,6
1.	Należności od jednostek powiązanych										
III.	Inwestycje krótkoterminowe	3 838,6	26,4	2 513,7	19,1	2 625,9	21,1	1 324,9	152,7	1 212,7	146,2
a)	w jednostkach powiązanych										
IV.	Krótkoterminowe rozliczenia m/o	796,1	5,5	634,7	4,8	37,8	0,3	161,4	125,4	758,2	2 104,4
Aktywa razem		14 527,4	100,0	13 133,0	100,0	12 465,0	100,0	1 394,4	110,6	2 062,4	116,5

Graficznie aktywa przedstawiają się następująco:

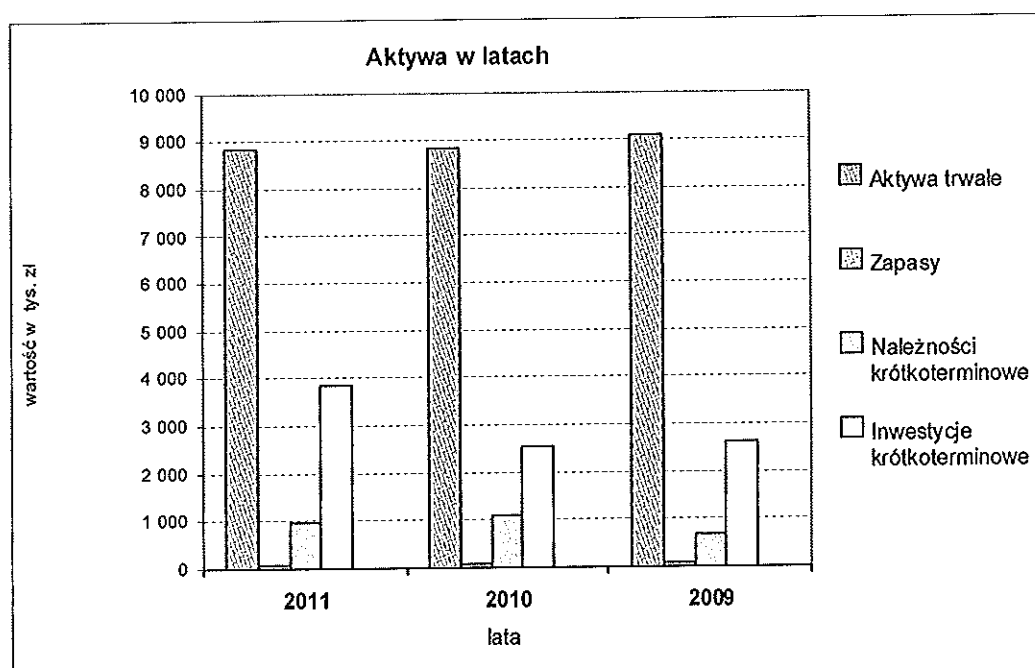

[Handwritten signature]

Pasywa, dane w tys. zł z rachunkowym zaokrągleniem setek zł:

Lp	Wyszczególnienie	2011		2010		2009		Zmiana stanu			
		kwota	%	kwota	%	kwota	%	2011/2010		2011/2009	
								udziału	udziału	udziału	udziału
1	2	3	4	3	4	5	6	9	10	11	12
A.	Kapitał (fundusz) własny	10 513,9	72,4	9 465,5	72,1	8 904,1	71,4	1 048,3	111,1	1 609,8	118,1
I.	Kapitał (fundusz) podstawowy	9 465,5	65,2	8 904,1	67,8	8 179,6	65,6	561,4	106,3	1 285,9	115,7
II.	Należne wpłaty na kapitał podstawowy (wielkość ujemna)										
III.	Udziały (akcje) własne (wielkość ujemna)										
IV.	Kapitał (fundusz) zapasowy										
V.	Kapitał (fundusz) z aktualizacji wyceny										
VI.	Pozostałe kapitały (fundusze) rezerwowe					868,2	7,0			(868,2)	
VII.	Zysk (strata) z lat ubiegłych										
VIII.	Zysk (strata) netto	1 048,3	7,2	561,4	4,3	(143,7)	(1,2)	486,9	186,7	1 192,0	(729,6)
IX.	Odpisy z zysku netto w ciągu roku obrotowego (wielkość ujemna)										
B.	Zobowiązania i rezerwy na zobowiązania	4 013,5	27,6	3 667,5	27,9	3 560,9	28,6	346,1	109,4	452,6	112,7
I.	Rezerwy na zobowiązania	2 875,7	19,8	2 482,3	18,9	2 441,3	19,6	393,4	115,8	434,4	117,8
II.	Zobowiązania długoterminowe										
1.	Wobec jednostek powiązanych										
III.	Zobowiązania krótkoterminowe	893,9	6,2	944,7	7,2	872,6	7,0	(50,8)	94,6	21,3	102,4
1.	Wobec jednostek powiązanych										
IV.	Rozliczenia międzyokresowe	244,0	1,7	240,5	1,8	247,0	2,0	3,5	101,5	(3,0)	98,8
Pasywa razem		14 527,4	100,0	13 133,0	100,0	12 465,0	100,0	1 394,4	110,6	2 062,4	116,5

Graficznie pasywa przedstawiają się następująco:

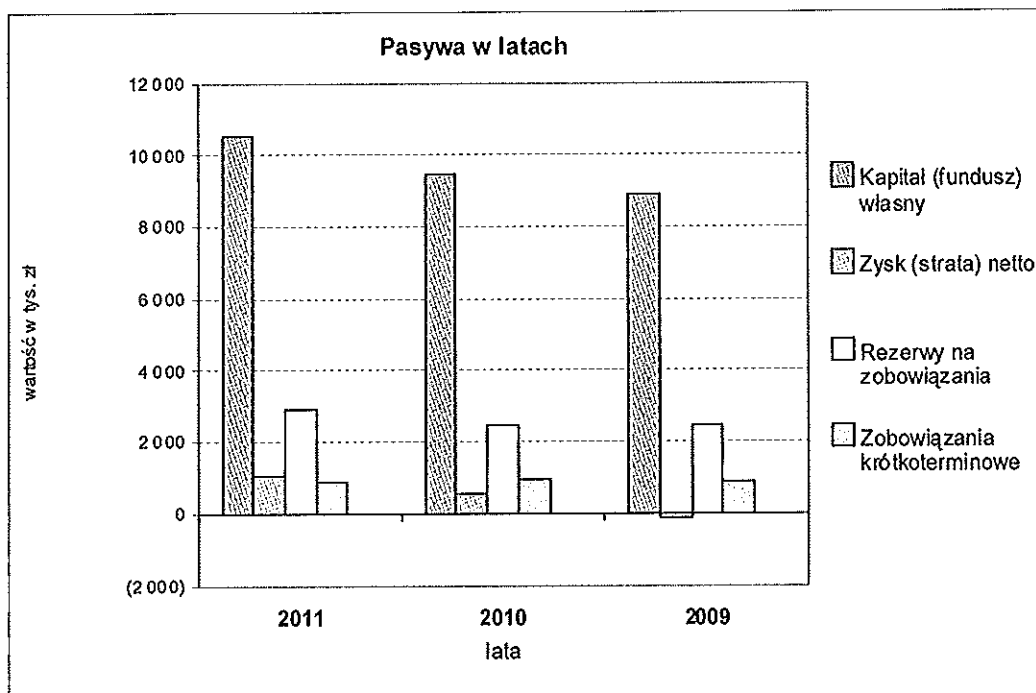

Graficznie zmiany w aktywach i pasywach przedstawiają się następująco:

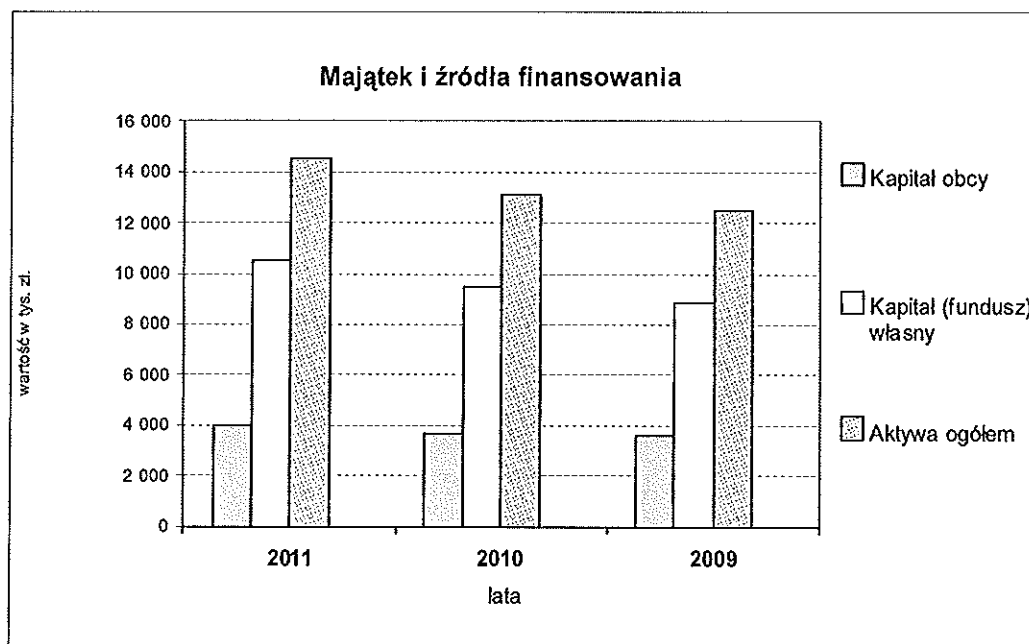

Zgodnie z powyższymi danymi wynikającymi z bilansu analitycznego na sytuację jednostki istotnie wpływają następujące aspekty:

- a) aktywa trwałe stanowią 61% całego majątku Jednostki, a ich udział w sumie aktywów w ostatnich 3 latach zmalał o 12%
- b) jednocześnie spadek bilansowej wartości rzeczowych aktywów trwałych w przedziale 3 lat (2009 – 2011) jest niewielki i wynosi kwotę 235,3 tys. zł.
- c) w grupie majątku obrotowego odnotowano wzrost o 1.352,7 tys. zł (31,4 %) do roku 2010, który obejmuje głównie stan środków pieniężnych
- g) w pasywach bilansu uwagę zwraca wzrost kwotowy w przedziale 3 lat kapitałów własnych o 1 609,8 tys. zł (18,1 %).
W związku z powyższym udział kapitałów własnych w finansowaniu majątku Jednostki na dzień bilansowy wyniósł 72,4% w stosunku do ogólnej sumy aktywów,
- h) Zwiększył się stan rezerw na przyszłe zobowiązania związane z odprawami emerytalnymi i nagrodami jubileuszowymi dla pracowników – ich poziom osiągnął kwotę 2.875,7 tys. zł tj o 393,4 tys. zł więcej niż na koniec roku 2010 roku.

2. Rachunek zysków i strat (w tys. zł) z rachunkowym zaokrągleniem setek zł:

Lp	Wyszczególnienie	2011 rok		2010 rok		2009 rok		Zmiana stanu			
		kwota	%	kwota	%	kwota	%				
								udziału	udziału	udziału	udziału
1	2	3	4	5	6	7	8	9	10	11	12
A. Działalność podstawowa											
1.	Przychody netto ze sprzedaży i zrównane z nimi, w tym:	17 651,6	98,9	17 740,9	99,2	15 623,7	98,8	(89,2)	99,5	2 028,0	113,0
2.	Koszt własny sprzedaży	16 755,5	99,8	17 281,4	99,8	15 898,5	99,6	(525,9)	97,0	857,0	105,4
3.	Wynik na sprzedaży	896,1		459,4		(274,8)		436,7	195,0	1 171,0	(326,1)
B. Pozostała działalność operacyjna											
1.	Pozostałe przychody operacyjne	107,2	0,6	62,5	0,3	126,6	0,8	44,6	171,4	(19,5)	84,6
2.	Pozostałe koszty operacyjne	37,7	0,2	40,9	0,2	57,2	0,4	(3,1)	92,3	(19,5)	66,0
3.	Wynik na działalności operacyjnej	69,4		21,7		69,4		47,8	320,3	(0,0)	100,0
C.	Wynik operacyjny (A3+B3)	965,6		481,1		(205,4)		484,4	200,7	1 171,0	(470,1)
D. Działalność finansowa											
1.	Przychody finansowe	85,9	0,5	84,2	0,5	67,0	0,4	1,7	102,0	18,9	128,3
2.	Koszty finansowe										
3.	Wynik na działalności finansowej	85,9		84,2		67,0		1,7	102,0	18,9	128,3
E. Zdarzenia nadzwyczajne											
1.	Zysk nadzwyczajne										
2.	Straty nadzwyczajne										
3.	Wynik zdarzeń nadzwyczajnych										
F.	Zysk (strata) brutto (C+D3+E3)	1 051,5		565,3		(138,4)		486,1	186,0	1 189,9	(759,5)
1.	Podatek dochodowy	3,1		3,9		5,3		(0,8)	80,3	(2,1)	59,5
2.	Pozostałe obowiązkowe zmniejszenia zysku (zwiększenia straty)										
G.	Obowiązkowe obciążenia-razem	3,1		3,9		5,3		(0,8)	80,3	(2,1)	59,5
	Zysk (strata) netto (F-G)	1 048,3		561,4		(143,7)		486,9	186,7	1 192,0	(729,6)

Przychody ogółem	17 844,7	100,0	17 887,6	100,0	15 817,3	100,0	(42,9)	99,8	2 027,5	112,8
------------------	----------	-------	----------	-------	----------	-------	--------	------	---------	-------

Koszty ogółem	16 793,3	100,0	17 322,3	100,0	15 955,7	100,0	(529,0)	96,9	837,6	105,2
---------------	----------	-------	----------	-------	----------	-------	---------	------	-------	-------

Rachunek zysków i strat wskazuje na osiągnięcie w roku obrotowym dodatniego wyniku finansowego wynoszącego netto 1.048,3 tys. zł, przy czym wypracowany zysk netto czyni w stosunku do:

- przychodów ogółem 5,7 % (rentowność netto),
- zaangażowanego kapitału własnego 10,0 %,
- sumy aktywów ogółem 7,2 %

Zysk netto w porównaniu z rokiem ubiegłym jest wyższy o 486,9 tys. zł.

Wzrost ten nie jest rezultatem zwiększenia sprzedaży wyrobów i usług, która utrzymała się na porównywalnym z rokiem 2010 poziomie, lecz na istotnym spadku kosztu własnego sprzedaży (o 525,9 tys. zł)

Udział poszczególnych elementów rachunku zysków i strat kształtujących wynik finansowy przedstawia poniższy wykres:

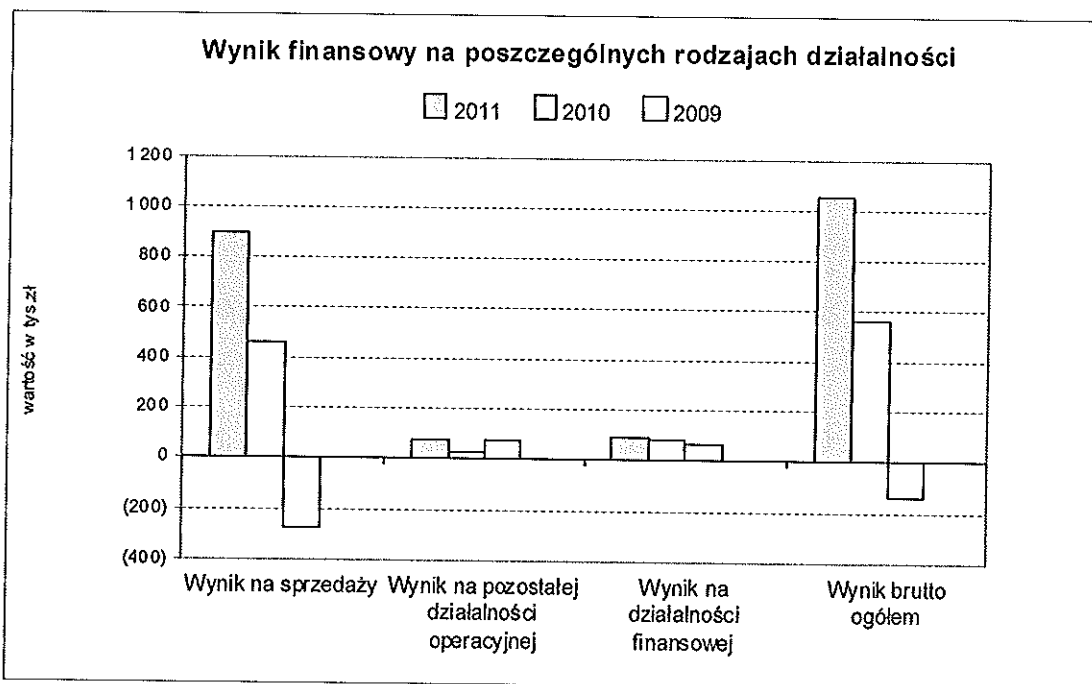

Na podstawowej działalności osiągnięto zysk wynoszący 896,1 tys. zł, a sytuację poprawił dodatkowo wynik na pozostałej działalności operacyjnej w kwocie 69,5 tys. zł i na działalności finansowej w kwocie wynoszącej 85,9 tys. zł.

Wynik finansowy netto na przełomie lat kształtuje się następująco:

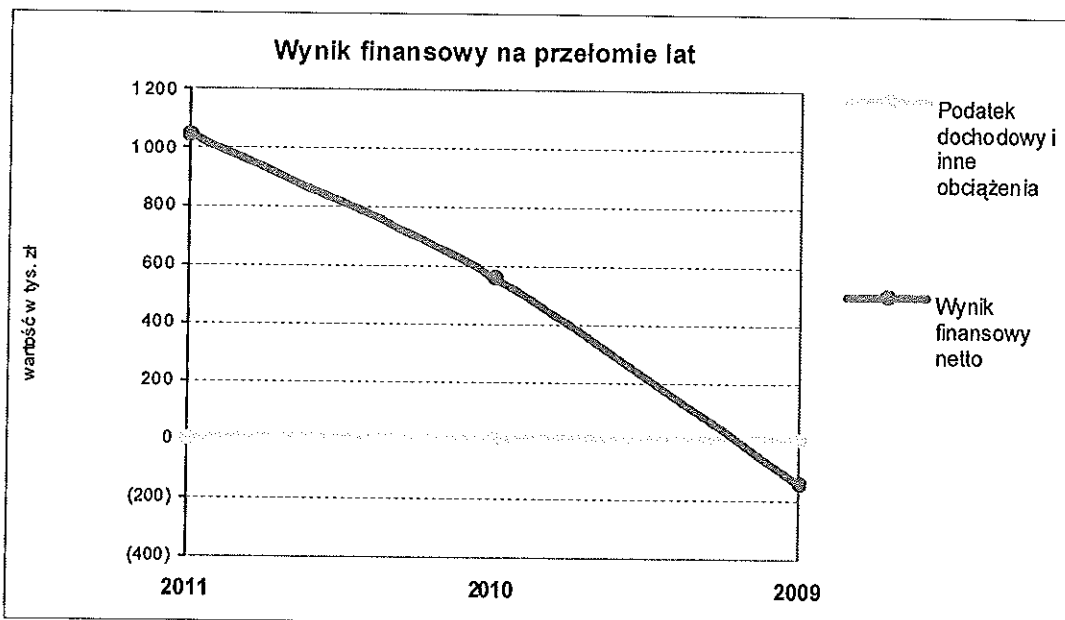

3. Omówienie analizy wskaźnikowej

3.1. Wstępna analiza bilansu

Wstępna analiza bilansu	wskaźnik bezpieczny	miernik	2011	2010	2009
Złota reguła bilansowania <u>(kapitały własne + rezerwy długoterminowe) x 100</u> aktywa trwałe	100-150	procent	148,93%	131,55%	120,88%
Złota reguła bilansowania II <u>kapitały obce krótkoterminowe x 100</u> aktywa obrotowe	40-80	procent	23,49%	35,51%	43,63%
Złota reguła finansowania <u>kapitały własne x 100</u> kapitał obcy	powyżej 100	procent	261,96%	258,09%	250,05%
Wartość bilansowa jednostki Aktywa ogółem - zobowiązania ogółem	wskaźnik wzrostowy	tys.zł	10 513,9	9 465,5	8 904,1
Wskaźnik wyposażenia jednostki w trwałe środki gospodarcze <u>aktywa trwałe x 100</u> aktywa ogółem	30-50	procent	60,99%	67,15%	72,97%

3.2. Wskaźniki rentowności.

Wskaźniki rentowności	wskaźnik bezpieczny	miernik	2011	2010	2009
Rentowność majątku (ROA) <u>wynik finansowy netto x 100</u> aktywa ogółem	6-8	procent	7,22%	4,28%	-1,15%
Rentowność netto <u>wynik finansowy netto x 100</u> przychody ogółem	3-8	procent	5,73%	3,14%	-0,91%
Rentowność kapitału własnego (ROE) <u>wynik finansowy netto x 100</u> kapitały własne	15-25	procent	9,97%	5,93%	-1,61%
Skorygowana rentowność majątku <u>zysk netto + (odsetki - podatek dochodowy od odsetek) x 100</u> aktywa ogółem	-	procent	7,22%	4,28%	-1,15%
Dźwignia finansowa rentowność kapitału własnego - skorygowana rentowność majątku <i>stopa dodatnia - to efekt pozytywny stopa ujemna - to efekt "maczugi finansowej"</i>	wsk. dodatni	procent	2,75%	1,66%	-0,46%
Rentowność inwestycji <u>zysk brutto+odsetki od zadłużeń długoterminowych x 100</u> kapitały własne + zobow.długoterminowe	-	procent	7,97%	4,87%	-1,26%

3.3. Wskaźniki płynności finansowej.

Wskaźniki płynności finansowej	wskaźnik bezpieczny	miernik	2011	2010	2009
Wskaźnik płynności finansowej I stopnia <u>aktywa obrotowe - należności z tyt.dostaw i usług powyżej 12 mc</u> zobowiązania krótkoterm. - zobow.krótkoterm.powyżej 12 mc	1,2 - 2,0	krotność	4,26	2,82	2,29
Wskaźnik płynności finansowej II stopnia <u>aktywa obroł. - zapasy - kr.term.RMK czynne - należ. z tyt.dost. i usl.pow. 12 mc</u> zobowiązania krótkotermin. - zobow. z tyt.dostaw i usług pow. 12 mc	1,0	krotność	3,61	2,35	2,23
Wskaźnik płynności finansowej III stopnia <u>inwestycje krótkoterminowe</u> zobowiązania krótkotermin. - zobow. z tyt.dostaw i usług pow. 12 mc	0,1-0,2	krotność	2,88	1,64	1,79
Wskaźnik handlowej zdolności kredytowej <u>należności z tyt.dostaw i usług</u> zobowiązania z tyt.dostaw i usług	1,0	krotność	1,11	0,66	1,09

3.4. Wskaźniki rotacji (obrotowości)

Wskaźniki rotacji (obrotowość)	wskaźnik bezpieczny	miernik	2011	2010	2009
Szybkość obrotu zapasów (w dniach) <u>średni stan zapasów x 365 dni</u> przychody netto ze sprzedaży produktów,towarów i materiałów	wskaźnik malejący	w dniach	1	1	x
Spyw należności (w dniach) <u>średni stan należności z tytułu dostaw i usług x 365 dni</u> przychody netto ze sprzedaży produktów,towarów i materiałów	ilość dni porównywalna z lp 16	w dniach	1	1	x
Splata zobowiązań (w dniach) <u>średni stan zobowiązań z tytułu dostaw i usług x 365 dni</u> przychody netto ze sprzedaży produktów,towarów i materiałów	ilość dni porównywalna z lp 17	w dniach	1	1	x
Produktywność aktywów przychody netto ze sprzedaży produktów,towarów i materiałów aktywa ogółem	2,0	zł / zł	1,25	1,35	1,25

Analizą węzłowych wskaźników ekonomicznych objęto okres od 2009 do 2011 r.

Wykazane w powyższej analizie wskaźniki ekonomiczne wynikają z danych bilansu i rachunku zysków i strat. Rok 2011 był kolejnym rokiem, w którym jednostka osiągnęła bardzo dobre wyniki finansowe, co jest warte podkreślenia nawet, jeżeli podstawowym celem działalności jednostki nie jest osiągnięcie coraz wyższego zysku.

Wykazane wskaźniki ekonomiczne za rok 2011 z uwagi na stosunkowo wysoki dodatni wynik bilansowy wykazują w zakresie rentowności istotną poprawę w stosunku do roku ubiegłego. Wskaźniki poziomu zadłużenia i sfinansowania majątku wykazują zadowalające wartości i są istotnie wyższe od poziomu uznawanego za optymalny. Wskaźniki płynności przekraczają wskaźniki optymalne, które dla wskaźnika płynności I wynoszą 2 – 2,5, a dla wskaźnika płynności II 1,0 co świadczy o wysokim bezpieczeństwie w zakresie płynności środków

3.5. Wskaźnik przepływów finansowych.

Wskaźniki przepływów pieniężnych Cash flow	wskaźnik bezpieczny	miernik	2011	2010	2009
Nadwyżka finansowa jednostki (płynna gotówka)	-	tys. zł	1 360,7	897,6	246,0
Wynik finansowy netto + amortyzacja					

Nadwyżka finansowa lepiej od zysku bilansowego odzwierciedla efekty gospodarowania stanowiąc źródło zwrotu kapitałów obcych. A rachunek przepływów pieniężnych – szczególnie w części dotyczącej działalności operacyjnej - wskazuje na rzeczywistą siłę dochodową jednostki.

4. Zdolność jednostki do kontynuowania działalności w roku następnym po badanym (w niezmienionym istotnie zakresie).

Uwzględniając wskaźniki dokonanej analizy ekonomiczno – finansowej oraz wyniki badania sprawozdania finansowego i zdarzeń gospodarczych, jakie nastąpiły po dniu bilansowym stwierdza się, że aktualna sytuacja jednostki nie upoważnia do eksponowania jakiegokolwiek zagrożenia dla kontynuacji jej działalności w roku następnym po roku badanym.

C. Część szczegółowa

1. Ocena prawidłowości stosowanego systemu księgowości.

1.1. Księgowość jednostki

Zarządzeniem Nr 10/05 Dyrektora Podkarpackiego Ośrodka Doradztwa Rolniczego z dnia 18.02.2005. wprowadzono Zasady (politykę) rachunkowości jednostki, którego odrębne załączniki obejmują: Zakładowy Plan Kont PODR i Wykaz Kont Księgi Głównej. Zarządzenie weszło w życie z mocą obowiązującą od dnia 1 stycznia 2005r.

Zasady rachunkowości wprowadzone zostały w oparciu o przepisy znowelizowanej ustawy o rachunkowości obowiązujące od 01.01.2002r. (tekst jednolity Dz. U. z 2009r nr 152 poz. 1223 z późn. zmianami).

Zasady rachunkowości zawierają wymagane przepisami konta syntetyczne i analityczne, które zapewniają prawidłową ewidencję przebiegu zdarzeń gospodarczych i obejmują w szczególności:- wykaz kont syntetycznych i analitycznych,

- zasady ewidencji kosztów,
- metody i zasady amortyzacji środków trwałych,
- zasady wyceny poszczególnych składników aktywów i pasywów.

Uzupełnienie „polityki rachunkowości” w roku 2011 stanowi Zarządzenie Nr 42/11 Dyrektora Podkarpackiego Ośrodka Doradztwa Rolniczego z dnia 29.09.2011 r. w sprawie stosowania zasad (polityki) rachunkowości oraz planu kont w trakcie realizacji projektów współfinansowanych środkami pochodzącymi z funduszy Unii Europejskiej

Księgowość Jednostki prowadzona jest w siedzibie firmy i tam jest archiwizowana dokumentacja finansowo-księgowa.

Jednostka sporządza rachunek zysków i strat w wersji porównawczej, a rachunek przepływów pieniężnych metodą pośrednią.

Wyceny aktywów i pasywów oraz ustalenie wyniku finansowego dokonano zgodnie z art. 4-8 ustawy o rachunkowości.

Ewidencja kosztów prowadzona jest w układzie kosztów rodzajowych w zespole „4” i w układzie funkcjonalnym w zespole „5” Z.P.K. .Polityka rachunkowości zawiera opis zasad wyceny poszczególnych aktywów i pasywów.

Rokiem obrotowym jednostki jest rok kalendarzowy, a okresem sprawozdawczym miesiąc.

1.2. W zakresie prawidłowości stosowanego systemu księgowości biegły potwierdza, że:

- a) jednostka przestrzegała ciągłości stosowanych zasad rachunkowości, w tym w przedmiocie prawidłowości otwarcia ksiąg rachunkowych na 01.01. roku badanego,
- b) prowadziła w sposób poprawny księgi rachunkowe, przy użyciu właściwego programu komputerowego,
- c) operacje gospodarcze zaewidencjonowane zostały zgodnie z podstawowymi zasadami rachunkowości, w tym zgodnie z zasadą memoriału i ostrożnej wyceny,
- d) dowody źródłowe stanowiące podstawę do ujęcia w księgach rachunkowych były sprawdzone i zakwalifikowane zgodnie z art. 21 ust. 1 pkt 6 ustawy o rachunkowości.

Rokiem obrotowym Jednostki jest rok kalendarzowy, a okresem sprawozdawczym miesiąc.

2. Funkcjonowanie kontroli wewnętrznej

Statut PODR przewiduje funkcjonowanie w jednostce samodzielnego stanowiska do spraw audytu wewnętrznego. Stanowisko to ma jednoosobową, wykwalifikowaną obsadę.

Ze względu na specyfikę działalności gospodarczej Jednostki dużą rolę przywiązuje się do kontroli wewnętrznej funkcjonalnej. Sprawy te uregulowane są począwszy od Statutu Jednostki, poprzez Regulamin Organizacyjny (Zarządzenie Nr 5/07 Dyrektora PODR z dnia 27 lutego 2007r.), uzupełniony o schemat organizacyjny, zarządzenia i instrukcje regulujące poszczególne odcinki działalności, aż do zakresów czynności działów, komórek i osób.

I tak przykładowo, z zakresu objętego badaniem wymienić należy Zarządzenie Nr 39/2011 Dyrektora PODR z dnia 05.09.2011r w sprawie obiegu i kontroli dokumentów finansowo-księgowych, Zarządzenie Nr 38/2011 z 1.09.2011 r. w sprawie gospodarki kasowej i ustalenia wysokości pogotowia kasowego, Zarządzenie nr 11/05 z dnia 18.02.2005 w sprawie wprowadzenia instrukcji inwentaryzacyjnej i powołania głównej komisji inwentaryzacyjnej i Zarządzenie Nr 48/2011 z dnia 1.12.2011 r. w sprawie przeprowadzenia rocznej inwentaryzacji składników majątkowych i powołania komisji inwentaryzacyjnej.



Ponadto w zakresie objętym badaniem wymienić należy Zarządzenie NR 41/11 Dyrektora PODR w Boguchwale z dnia 23.09.2011 r. w sprawie : procedury kontroli finansowej przychodów i wydatków realizowanych przez Podkarpacki Ośrodek Doradztwa Rolniczego w Boguchwale.

Zarządzenia wydane w roku 2011 miały swoje poprzednictwo w zarządzeniach z wcześniejszych okresów.

Na podstawie badanych procedur i dowodów źródłowych stwierdzamy, że kontrola wewnętrzna w Ośrodku Doradztwa Rolniczego w Boguchwale sprawowana jest w sposób należyty.

3. Inwentaryzacja

Zarządzeniem Nr 48/2011 Dyrektora Podkarpackiego Ośrodka Doradztwa Rolniczego w Boguchwale z dnia 01.12.2011 r. w sprawie przeprowadzenia rocznej inwentaryzacji składników majątkowych i powołania komisji inwentaryzacyjnej powołano zespoły spisowe celem przeprowadzenia inwentaryzacji rocznej.

Przedmiotem inwentaryzacji objęto:

- gotówkę w kasie,
- ziemiopłody i nawozy,
- materiały w magazynie,
- towary w recepcji i bufecie,
- artykuły spożywcze w kuchni /restauracja/,
- papier w magazynie podręcznym wydawnictw,
- paliwa w bakach samochodów,
- druków ścisłego zarachowania.

Inwentaryzację w/w składników aktywów PODR przeprowadzono: materiałów, towarów w bufecie i stołówce w dniu 29 grudnia, materiałów w okresie 15-20 grudnia, a gotówki, papieru w magazynie podręcznym, oraz pozostałych składników aktywów i pasywów na dzień 31.12.2011 r. Ustawowa częstotliwość inwentaryzacji jest zachowana.

Inwentaryzacja aktywów przeprowadzono zgodnie z wymogami art. 26 ust. 1 ustawy o rachunkowości. Stwierdzone, niewielkie różnice remanentowe zostały do bilansu rozliczone, a Główna Komisja Inwentaryzacyjna przedłożyła Dyrekcji sprawozdanie z przebiegu i wyników prac inwentaryzacyjnych.

3. AKTYWA

Aktywa zbadanego bilansu przedstawiają się następująco:

3.1. Aktywa trwałe	8 860 606,08 zł
Stanowią one 60,99% aktywów ogółem, z tego przypada na:	
3.1.1. Wartości niematerialne i prawne w wysokości	0,00 zł
Stanowią one bilansowej sumy aktywów	
a) Wartości niematerialne i prawne:	



Treść	Koszty zakończonych prac rozwojowych	Wartość firmy	Inne wartości niematerialne i prawne	Razem
Wartość brutto				
Bilans otwarcia			17 892,52	17 892,52
Zwiększenia				
Zmniejszenia				
Bilans zamknięcia			17 892,52	17 892,52
Umorzenie				
Bilans otwarcia			17 892,52	17 892,52
Zwiększenia				
Zmniejszenia				
Bilans zamknięcia			17 892,52	17 892,52
Wartość netto na BO				
Wartość netto na BZ				

Wartości niematerialne i prawne spełniają:

- kryteria ustawy o rachunkowości (art. 28 uor), - w roku badanym nie wystąpiły ani przychody ani rozchody tego składnika majątku, a ich wartość bilansowa z uwagi na pełne umorzenie wynosi zero,
- wykazano w nich wyłącznie kontrolowane przez Jednostkę, nabyte prawa majątkowe, przeznaczone dla statutowej działalności,
- inwentaryzacja WNIP została przeprowadzona w formie ich weryfikacji.

3.1.2. Rzeczowe aktywa trwałe w wysokości

8 860 406,08 zł

Stanowią one 60,99% bilansowej sumy aktywów.

Podział rzeczowego majątku trwałego według grup rodzajowych jest następujący (w zł):

a) Środki trwałe

Treść	Grunty	Budynki, lokale i obiek. Inż. ląd. i wod.	Maszyny i urząd.	Środki transp.	Inne środki trw	Razem
Wartość brutto						
Bilans otwarcia	5 924 193,00	6 043 691,76	2 593 971,28	572 825,79	1 064 388,26	16 199 070,09
Zwiększenia		14 225,20	67 547,75	64 980,50	93 814,35	240 567,80
Zmniejszenia		208,00	116 374,09	52 619,01	34 877,07	204 078,17
Bilans zamknięcia	5 924 193,00	6 057 708,96	2 545 144,94	585 187,28	1 123 325,54	16 235 559,72
Umorzenie						
Bilans otwarcia	359 041,98	3 096 309,82	2 460 367,49	478 650,84	986 003,04	7 380 373,17
Zwiększenia	59 840,33	134 967,07	60 778,36	29 915,74	26 859,14	312 360,64
Zmniejszenia		208,00	116 374,09	52 619,01	34 877,07	204 078,17
Bilans zamknięcia	418 882,31	3 231 068,89	2 404 771,76	455 947,57	977 985,11	7 488 655,64
Wartość netto na BO	5 565 151,02	2 947 381,94	133 603,79	94 174,95	78 385,22	8 818 696,92
Wartość netto na BZ	5 505 310,69	2 826 640,07	140 373,18	129 239,71	145 340,43	8 746 904,08

b) Środki trwałe w budowie:

Treść	Bilans otwarcia	Zwiększenia	Zmniejszenia	Bilans zamknięcia
Środki trwałe w budowie		113 502,00		113 502,00
Zaliczki na środki trwałe w budowie				

Biegły stwierdza wiarygodność i zgodność pozycji bilansowej „Rzeczowe aktywa trwałe”, gdyż:

- środki trwałe były w 2011 r. objęte inwentaryzacją poprzez weryfikację, a ostatni spis z natury środków trwałych miał miejsce w roku 2008.
- wycena rzeczowego majątku trwałego jest zgodna z przyjętą „Polityką Rachunkowości” oraz art. 28 ustawy o rachunkowości,
- dokumentacja dotycząca przychodu i rozchodu środków trwałych jest kompletna i prawidłowa,
- środki trwałe amortyzowane są metodą liniową - metod amortyzacji w roku obrotowym nie zmieniono,
- dotychczasowe umorzenie rzeczowych aktywów trwałych ogółem wynosi 45,80 %,
- właściwa jest wycena środków trwałych, w tym umorzenia środków i ich amortyzacji jako zarachowanego w koszty umorzenia,
- ewidencja, klasyfikacja oraz prezentacja majątku w sprawozdaniu finansowym - nie nasuwa uwag,
- na dzień bilansowy nie wystąpiły ograniczenia w prawach własności i dysponowania majątkiem trwałym,
- amortyzacja wartości niematerialnych i prawnych oraz środków trwałych za rok badany wynosi 312 360,64 zł, w tym koszty amortyzacji nie stanowiące podatkowych kosztów uzyskania w roku badanym wyniosły 186 222,68 zł,
- w środkach trwałych w budowie nie występują inwestycje zaniechane.

3.1.3. Inwestycje długoterminowe **200,00 zł**

Inwestycje długoterminowe w kwocie 200,00 zł dotyczą wniesionych udziałów do Spółdzielni Telekomunikacyjnej „Wist” w Łące. . Inwestycje długoterminowe / poz. bil. BIV/ wykazano w bilansie zgodnie z postanowieniem art.28, ust.1, pkt 3 ustawy o rachunkowości.

3.2. Aktywa obrotowe wykazane w bilansie **5 666 799,75 zł**

stanowią 39,01% aktywów ogółem, z tego przypada na:

3.2.1. Zapasy, które czynią w bilansie sumę **64 197,97 zł**

Stanowią one 0,44% bilansowej sumy aktywów i zostały w bilansie wykazane z uwzględnieniem kryteriów określonych w art. 3 ust. 1 pkt 18 uor w zakresie cyklu operacyjnego.

Nazwa	Wartość wg ksiąg	Odpisy aktualizujące (+/-)	Kwota wykazana w bilansie
Materiały	43 217,14	-	43 217,15
Półprodukty i produkty w toku		-	
Produkty gotowe	1 250,00	-	1 250,00
Towary	19 730,82	-	19 730,82
Razem	64 197,97	-	64 197,97

Zapasy zostały zinwentaryzowane drogą spisów z natury oraz ustawową metodą weryfikacji ich wartości i dokumentów. Wyniki rozliczenia inwentaryzacji ujęte zostały w księgach rachunkowych w badanym roku. Wycena zapasów dokonana została zgodnie z zasadą ostrożności.

3.2.2. Należności krótkoterminowe

967 930,86 zł

stanowią 6,66% aktywów i dotyczą należności od:

Należności i roszczenia	kwota wg ksiąg	Odpis aktualizujący (+/-)	Kwota w bilansie
Należności z tyt. dostaw i usług	85 876,42	- 21 932,39	63 944,03
Należności z tyt. podatków i ZUS	19 517,37		19 517,37
Inne należności	887 426,60	-2 957,14	884 469,46
Razem	992 820,39	24 889,53	967 930,86

Należności wyceniono w kwocie wymaganej zapłaty, z zachowaniem ostrożności (art. 28.1.7 i 7" a" uor). Stosowny odpis aktualizujący został dokonany w ciężar pozostałych kosztów operacyjnych. Odpisy utworzone były z uwzględnieniem stopnia ryzyka, jakie wiąże się z daną należnością. W ocenie wiarygodności tej pozycji bilansowej, zwracają uwagę inne należności dostrzeżone zakwalifikowano należności od pracowników z tytułu pożyczek z ZFŚS w kwocie 651 tys. zł i należność od Agencji i Restrukturyzacji Rolnictwa za przeprowadzone badania polegające na ocenie gospodarstw wiejskich w kwocie 233 tys. zł. Ponadto w należnościach z tytułu podatków, dotacji, cel, ubezpieczeń społecznych figuruje kwota podatku VAT do zwrotu w następnym okresie.

3.2.3. Inwestycje krótkoterminowe

3 838 613,87 zł

stanowią 26,42% aktywów i obejmują:

Wyszczególnienie	Stan na dzień bilansowy br.
Krótkoterminowe aktywa finansowe	3 838 613,87
- w jednostkach powiązanych	
- w pozostałych jednostkach	2 270 000,00
- środki pieniężne i inne aktywa pieniężne	1 568 613,87
Razem	3 838 613,87

Środki pieniężne w kasie zostały zinwentaryzowane, a stany środków pieniężnych na rachunkach i lokatach bankowych potwierdzone na dzień bilansowy przez banki obsługujące jednostkę.

3.2.4. Krótkoterminowe rozliczenia międzyokresowe

796 057,05 zł

stanowią 5,48% aktywów i obejmują tytuły:

Czynne rozliczenia międzyokresowe kosztów		Stan na koniec okresu
-	poniesione koszty zakupu materiałów	3 065,36
-	opłacone z góry prenumeraty	6 861,90
-	ubezpieczenia za przyszłe okresy sprawozdawcze	10 849,99
-	koszty projektów fin. z UE do rozl. w roku 2012	775 279,80
Razem		796 057,05

Biegły nie wnosi uwag do tej pozycji bilansowej, gdyż jednostka wiarygodnie aktywowała koszty w wysokości przypadającej na następne okresy sprawozdawcze, zgodnie z przyjętymi zasadami (art. 39 uor).

3.3. Ogółem aktywa bilansu wynoszą

14 527 405,83 zł

z podkreśleniem, że przy wycenie bilansowej poszczególnych składników jednostka zastosowała się do nadrzędnych zasad rachunkowości, wynikających z ustawy o rachunkowości oraz z zasad określonych w przyjętej polityce rachunkowości.

4. PASYWA zbadanego bilansu kształtują się następująco:

4.1. Kapitały własne zgodnie z aktywami netto ogółem

czynią kwotę (art. 3.1.29 uor)

10 513 862,13 zł

Stanowią one 72,07% pasywów bilansu, w tym mieszczą się:

4.1.1. Kapitał (fundusz) podstawowy

9 465 526,87 zł

wykazany zgodnie ze stanem faktycznym i prawnym określonym w art. 36 uor.

Od początku 2010 roku w związku z wejściem w życie rozporządzenia Ministra Finansów z dnia 22 grudnia 2009 r. w sprawie sposobu prowadzenia gospodarki finansowej oraz sporządzania planu finansowego jednostek doradztwa rolniczego (Dz. U. nr 223, poz. 1780) jednostki doradztwa rolniczego tworzą wyłącznie Fundusz statutowy. Zgodnie z § 6, ust. 5 cytowanego rozporządzenia fundusz rezerwowy tworzony na podstawie dotychczasowych przepisów według stanu na 31.12.2009 r. zwiększa fundusz statutowy. Jednocześnie zgodnie z treścią ust. 3 tegoż paragrafu „zysk netto jednostek przeznaczają się na fundusz statutowy”. Uwzględniając powyższe oraz biorąc pod uwagę Uchwałę NR IX/134/11 Sejmiku Województwa Podkarpackiego z dnia 30 maja 2011 r. w sprawie zatwierdzenia rocznego sprawozdania finansowego za 2010 rok Podkarpackiego Ośrodka Doradztwa Rolniczego w Boguchwale

zmiany funduszu statutowego jednostki na przestrzeni roku badanego przedstawiają się następująco:

- stan na 31.12.2010 r. :	8.904.088,31 zł
- zwiększenie w wyniku przeksięgowania zysku netto za rok 2010 :	<u>561.438,56 zł</u>
- stan na 31.12.2011 r. :	9.465.526,87 zł

4.1.2. Wynik finansowy netto roku obrotowego – zysk **1 048 335,26 zł**

ustalony został na podstawie prawidłowych zdarzeń gospodarczych, ujętych w rzetelnych księgach rachunkowych i jest kwotowo zgodny z wynikiem finansowym figurującym w rachunku zysków i strat.

4.2. Zobowiązania i rezerwy na zobowiązania **4 013 543,70 zł**

Stanowią one 27,63% bilansowej sumy pasywów i z tego przypada na:

4.2.1. Rezerwy na zobowiązania **2 875 666,00 zł**

stanowią 19,79% pasywów i obejmują:

Rezerwy	Stan na początek okresu	Zwiększenia	Zmniejszenia	Stan na koniec okresu
Rezerwa z tyt. odroczonego podatku dochodowego	0,00	0,00	0,00	0,00
Rezerwy na świadczenia pracownicze	2 482 305,00	436 452,00	43 091,00	2 875 666,00
Pozostałe rezerwy	0,00	0,00	0,00	0,00
Razem	2 482 305,00	436 452,00	43 091,00	2 875 666,00

Rezerwy na świadczenia pracownicze w kwocie 2 875 666,00.zł, dotyczą prawidłowo ustalonych przyszłych zobowiązań na nagrody jubileuszowe i odprawy emerytalne pracowników

4.2.2. Zobowiązania krótkoterminowe **893 887,95 zł**

stanowią 6,15% pasywów i obejmują wiarygodnie ustalone:

Wyszczególnienie	Stan na dzień bilansowy br.	Stan na dzień bilansowy pr.
Zobowiązania krótkoterminowe	893 887,95	944 701,02
1. Wobec jednostek powiązanych		
2. Wobec pozostałych jednostek w tym:	102 145,51	112 378,38
a) kredyty i pożyczki		
b) z tytułu emisji dłużnych papierów wartościowych		
c) Inne zobowiązania finansowe		
d) z tytułu dostaw i usług, o okresie wymagalności:	57 536,23	81 102,89
- do 12 miesięcy	57 536,23	81 102,89
- powyżej 12 miesięcy		
e) zaliczki otrzymane na dostawy		

f) zobowiązania wekslowe		
g) z tytułu podatków, cel, ubezpieczeń i innych świadczeń	17 750,41	1 388,69
h) z tytułu wynagrodzeń	5 194,87	1 194,87
i) inne zobowiązania	21 664,00	28 691,93
3. Fundusze specjalne	791 742,44	832 322,64

Ad 2. Zobowiązania wobec pozostałych jednostek dotyczą:

a) Zobowiązania z tytułu dostaw i usług wycenione zgodnie z art. 28 ust. 1 uor. obejmują:

- zobowiązania wobec dostawców krajowych z terminem płatności do 12 miesięcy
- kwota 57 536,23 zł.

Rozrachunki z dostawcami uregulowano do końca marca 2012 r. w całości.

Nie stwierdzono sald przedawnionych, kwalifikujących się do odpisania w pozostałe przychody działalności operacyjnej.

b) Zobowiązania z tytułu podatków, cel i ubezpieczeń społecznych obejmują rozrachunki z następujących tytułów:

Wyszczególnienie		Stan na dzień bilansowy br.
-	Podatek dochodowy od osób fizycznych	23,00
-	Podatek VAT	17 477,41
-	Podatek dochodowy osób prawnych	248,00
-	Podatek od nieruchomości	2,00
-	Razem :	17 750,41

Powyższe zobowiązania są zgodne z deklaracjami podatkowymi złożonymi do US. Co do ich zapłaty, z wyjątkiem podatku dochodowego od osób prawnych, którego termin zapłaty upływa do 31.03.2012r. - wszystkie pozostałe zostały uregulowane terminowo w styczniu i lutym 2012r.

c) Zobowiązania z tytułu wynagrodzeń, dotyczące roku obrotowego i lat poprzednich
(niepodjęte płace) prawidłowo wykazano na koniec 2011r. w kwocie 5 194,87 zł

d) Pozostałe zobowiązania krótkoterminowe 21 664,00 zł
Obejmują wiarygodne rozliczenia z tytułu pobranych kaucji gwarancyjnych, potrąceń należnych komornikowi i zobowiązań wobec pracowników po wyrokach sądowych i innych.

e) Fundusze specjalne 791 742,44 zł
Pozycja ta obejmuje wyłącznie Zakładowy Fundusz Świadczeń Socjalnych.

Gospodarka środkami ZFŚS była zgodna z regulaminem opracowanym na podstawie ustawy o zakładowym funduszu świadczeń socjalnych. Odpisy na fundusz socjalny Jednostka przekazała na wyodrębniony rachunek bankowy.

Pozycja prawidłowa.

4.2.4. Rozliczenia międzyokresowe 243 989,75 zł

Stanowią one 1,68% bilansowej sumy pasywów.

Pozycję stanowią rozliczenia dotyczące właściwie ustalonych i wykazanych w pasywach bilansu tak zwanych dochodów przyszłych okresów.

Na saldo konta „Rozliczeń międzyokresowych” składają się następujące pozycje analityczne:

- dotacja z lat ub. na remont dachu hotelu	183 585,58 zł
- nieodpłatnie otrzymane w latach ubiegłych środki trwałe	17 880,92 zł
- dotacja na środki trwałe z WFOŚ i GW	26 532,34 zł
- zaliczki na biuletyny 2012 r., plus koszty wysyłki	<u>15 990,91zł</u>
Razem :	243 989,75 zł

Poszczególne pozycje prawidłowo wyceniono i zaewidencjonowano.

4.3. Ogółem pasywa bilansu 14 527 405,83 zł

Wszystkie pozycje pasywów zostały wykazane w sprawozdaniu finansowym z uwzględnieniem nadrzędnych zasad rachunkowości i przyjętej przez jednostkę polityce rachunkowości.

5. RACHUNEK ZYSKÓW I STRAT za okres 01.01.2011- 31.12.2011r.

sporządzony został w wariantcie porównawczym, z uwzględnieniem postanowień art. 47 ustawy o rachunkowości, zgodnie z przyjętą w „Polityką Rachunkowości”.

5.1. Przychody ze sprzedaży i zrównane z nimi wynoszą 17 651 647,63 zł
z tego przypada na:

5.1.1. Przychody ze sprzedaży produktów osiągnięte w roku obrotowym 6 443 901,33 zł

Przychody netto ze sprzedaży produktów są rezultatem zrealizowanej i fakturowanej sprzedaży na rzecz odbiorców krajowych, przy czym ich zgodność i wiarygodność zastrzeżeń nie budzi, gdyż zachowano ustawową zasadę memoriału i współmierności.

5.1.2. Zmiana stanu produktów gotowych i niezakończonych (448 469,99) zł

Zmiana stanu produktów odpowiada danym B. 1. 2 i 3 aktywów bilansu na początek i koniec roku obrotowego.

5.1.3. Koszt wytworzenia produktów na własne potrzeby jednostki 336,00 zł

Koszt ten figurujący w sumie kosztów według rodzajów działalności operacyjnej, dotyczy kosztów rodzajowych zużytych na wewnętrzne potrzeby jednostki nie związane z działalnością operacyjną.

5.1.4. Przychody ze sprzedaży towarów i materiałów 469 880,29 zł

dotyczą składnika majątkowego sprzedanego w stanie nieprzetworzonym i po właściwych cenach.

5.1.5. Dotacja celowa na finansowanie działalności podstawowej 11 186 000,00 zł

dotyczy dotacji przeznaczonej dla jednostki w ustawie budżetowej na prowadzenie działalności statutowej.

Dotacja ta prawidłowo prezentowana jest w działalności podstawowej, co pozwala na zachowanie współmierności przychodów i kosztów tej działalności.

5.2. Koszty działalności operacyjnej za rok obrotowy

16 755 519,16 zł

Koszty te ustalone zostały w sposób współmierny do przychodów, z uwzględnieniem nadrzędnych zasad rachunkowości, w tym zasady memoriału, co biegły zbadał poprzez sprawdzenie kosztów z miesiąca stycznia – lutego 2011r. i 2012r. w sensie ich związku z bilansem na 31.12.2011r.

Koszty	Kwota w zł	kosztów w %
Amortyzacja	312 360,64	1,86
Zużycie materiałów i energii	1 071 351,34	6,39
Usługi obce	941 317,43	5,62
Podatki i opłaty	214 645,49	1,28
Wynagrodzenia	11 240 833,13	67,09
Ubezpieczenia społeczne i inne świadczenia	2 219 160,95	13,24
Pozostałe koszty rodzajowe	445 308,50	2,66
Wartość sprzedanych towarów i materiałów	310 541,68	1,86
Razem	16 755 519,16	100,0

Wykres kształtowania się przychodów ze sprzedaży z kosztami działalności operacyjnej.

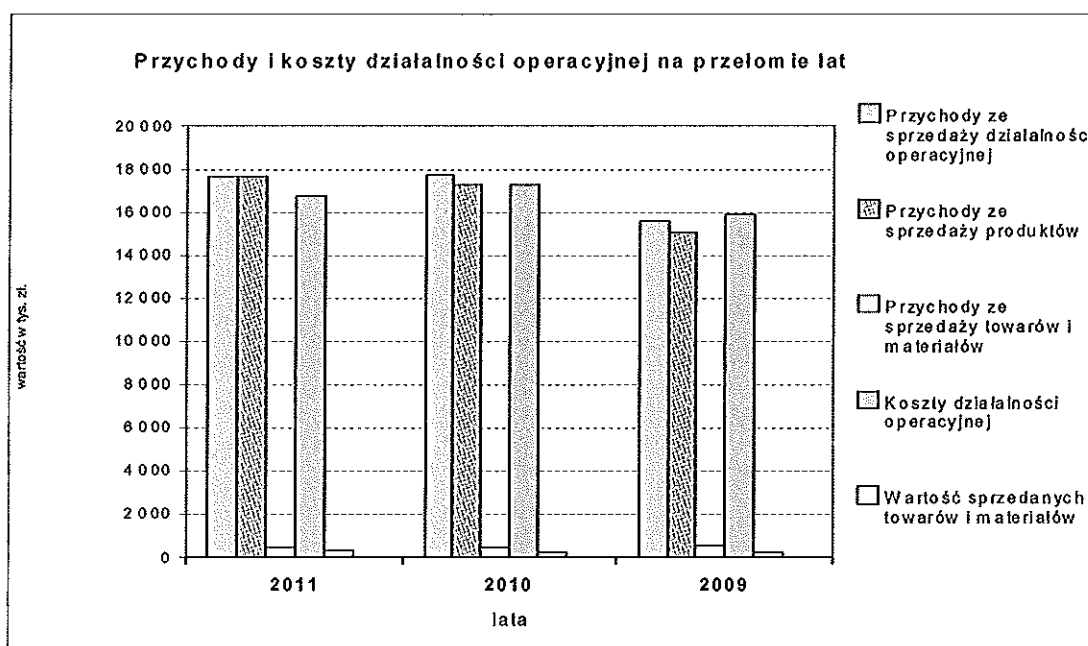

5.3. Pozostałe przychody operacyjne

107 174,05 zł

obejmują występujące powtarzalnie przychody, związane pośrednio z podstawową działalnością jednostki.

Pozostałe przychody operacyjne		Kwota w zł
Zysk ze zbycia niefinansowych aktywów trwałych		2 258,00
Dotacje		
Inne przychody operacyjne		104 916,05
-	wynagrodz. należne płatnikowi	3 028,86
-	odpis raty amortyz. nieodpł.otrzym. Śr. trw.	17 091,01
-	zwrot kosztów post. Sądowych	9 117,96
-	sprzedaż odpadów	447,59
-	rozwiązanie odpisu aktualiz.	900,00
-	otrzymane odszkodowania	1 327,22
	kwota korekty VAT za 2010 zwiększ. Poz. przych	36 703,00
-	naliczenie kar umownych	2 957,14
-	dopłaty obszarowe i do mater. siewnego	18 645,03
Razem		107 174,05

Stwierdza się prawidłowe udokumentowanie i zakwalifikowanie zdarzeń do pozostałych przychodów operacyjnych, z uwzględnieniem ustawowego zakazu ich kompensowania wynikającego z art.7 ust. 3 uor.

5.4. Pozostałe koszty działalności operacyjnej czynią kwotę

37 738,87 zł

Pozostałe koszty operacyjne		Kwota w zł
Strata ze zbycia niefinansowych aktywów trwałych		
Aktualizacja wartości aktywów niefinansowych		
Inne koszty operacyjne		37 738,87
-	odpis aktualizujący należności	18 254,59
-	opłaty sądowe i komornicze	9 426,04
-	szkody komunikacyjne	1 327,22
-	VAT niepodlegający odliczeniu	6 723,51
-	umorzenie i spisane należności	2 007,51
Razem		37 738,87

Powyższe kwoty zostały rzeczowo należycie i memoriałowo udokumentowane, jako koszty pośrednio związane z podstawową działalnością jednostki.

5.5. Przychody finansowe zamykają się kwotą 85 894,61 zł
i obejmują wiarygodne korzyści uzyskane przez jednostkę z operacji finansowych roku 2011 i obejmują wyłącznie odsetki od lokat i sald na rachunkach bankowych..

5.6. Koszty finansowe (nie występują)

5.7. Wynik zdarzeń nadzwyczajnych

W związku z niewystąpieniem strat i zysków nadzwyczajnych końcowy zysk brutto za rok obrotowy w rachunku zysków i strat czyni kwotę **1 051 458,26 zł**

5.8. Wynik finansowy brutto

Powyższe dane dotyczące przychodów i kosztów pozwalają na ustalenie figurującego w rachunku zysków i strat wyniku z działalności w kwocie 1 051 458,26 zł.

Z powyższych danych liczbowych i ustaleń biegłego wynika, że rachunek zysków i strat za rok obrotowy sporządzony został obowiązującą, prawidłową metodą, zgodnie z art. 47 ustawy o rachunkowości.

6. PRZEKSZTAŁCENIE WYNIKU BRUTTO W PODSTAWĘ OPODATKOWANIA PODATKIEM DOCHODOWYM ZA ROK OBROTOWY.

6.1. Zestawienie przychodów podatkowych za badany rok obrotowy, uwzględniające informacje liczbowe, deklarowane przez jednostkę (dla wariantu porównawczego):

Wyszczególnienie		Kwota w zł
Przychody i zyski nadzwyczajne ogółem wg ksiąg rachunkowych (bez zmiany stanu produktów i kosztu wytworzenia na potrzeby własne)		18 292 850,28
Przychody wyłączone z opodatkowania		870 537,61
-	przychody z doświadczalnictwa 9art.2 ust1 pkt1)	59 001,77
-	zwrot pod. akcyzowego (art..12 ust.4 pkt 6)	1 331,88
-	równowartość amortyzacji dotowanych	17 091,01
-	płatności obszarowe	16 933,15
-	rozwiązanie odpisów aktualizujących n iPod.	900,00
-	zarach. przychody przyszłych okr. koszty projektu	775 279,80
Przychody włączone do opodatkowania		0,00
Przychody podatkowe		17 422 312,67

6.2. Zestawienie kosztów podatkowych bezpośrednio i pośrednio związanych z przychodami podatkowymi, uwzględniające dane liczbowe deklarowane przez jednostkę:

Wyszczególnienie		Kwota w zł
Koszty i straty nadzwyczajne ogółem wg ksiąg rachunkowych (z uwzględnieniem zmiany stanu produktów i kosztu wytworzenia na potrzeby własne)		17 241 392,02
Koszty niestanowiące kosztów uzyskania przychodu		11 786 788,28
-	amortyzacja niestanowiąca k.u.p.	186 222,68
-	odpisy aktualizujące należności	18 254,59
-	odpisane różnice groszowe	0,79
-	umorzone wierzytelności	2 000,00
-	składka członkowska nieobowiązkowa	300,00
-	koszty sfinansowane z dotacji podmiotowej	11 186 000,00
-	VAT niestanowiący kosztów podatkowych	649,22
-	zwiększenie rezerw na świadczenia pracownicze	393 361,00
Koszty włączone do kosztów uzyskania przychodu		0,00
Koszty uzyskania przychodu		5 454 603,74

6.3. Przekształcenie wyniku brutto w wynik netto, z uwzględnieniem danych liczbowych z pktu 6.1. i 6.2:

Wyłączenia z przychodów i kosztów dla celów podatkowych:

Przychody podatkowe – razem:	17 422 312,67
Minus:	
- przychody wolne od podatku na podstawie art. 17 ustawy o pod. doch. osób prawnych /dotacje/	- 11 186.000,00
- przychody z tytułu sprzedaży alkoholu i papierosów jako nie podlegające zwolnieniu na podstawie art. 17. ust.1 pkt 4 ustawy,/dochody przeznaczone na cele statutowe /	<u>-103 475,68</u>
Razem przychody podatkowe po korekcje	6 132 836,99
Koszty podatkowe – razem	5 454 603,74
Minus koszt własny sprzedaży alkoholu i papierosów	- 87 036,65
Razem koszty podatkowe po korekcje	5 367 567,09

Zysk podatkowy z działalności statutowej (tj. po wyłączeniu handlu alkoholem i papierosami) wynosi (6 132 836,99 – 5 367 567,09) : 765 269,90 złotych.

Przychody z działalności statutowej (a w efekcie zysk z tej działalności) są wolne od podatku na podstawie art. 17. ust.1 pkt 4 ustawy o podatku dochodowym od osób prawnych w części przeznaczonej na cele statutowe – w przypadku działalności Ośrodka, w całości.

Do przychodów opodatkowanych, z których dochód nie podlega przeznaczeniu na cele statutowe jednostka prawidłowo, na podstawie art. 17, ust. 1a pkt. 1 ustawy o podatku dochodowym osób prawnych zaliczyła przychody i koszt własny uzyskania tych przychodów przypadające na sprzedaż alkoholu i papierosów. Sprzedaż tych towarów i ich wartość w cenach zakupu wydzielono w ewidencji analitycznej do konta „Sprzedaż towarów” - symbol „730” i konta „Wartość towarów według cen zakupu” – symbol „731”. Odpowiednie dane zaewidencjonowane na tych kontach wynoszą:

- 730 - przychody ze sprzedaży	103 475,68
- 731 - wartość towarów według cen zakupu	<u>1/ 87 036,65</u>
Dochód podatkowy :	16 439,03
Podatek:	
16 439,00 x 19% =	3.123,00
Zapłacono do 31.12.2011r :	2 867,00
Do dopłaty:	256,00

2. Wyliczenie zysku brutto i netto /wariant porównawczy/:

Przychody i zrównane z nimi:

- przychody ze sprzedaży produktów	6 443 901,33
- zmniejszenie stanu produktów	-448 469,99
- koszt wytw. produktów na własne potrzeby	336,00
- przychód netto ze sprzedaży towarów i materiałów	469 880,29
- dotacje na pokrycie kosztów działalności operacyjnej	11 186 000,00
Razem przychody ze sprzedaży i zrównane z nimi	17 651 647,63
Pozostałe przychody operacyjne	107 174,05
Przychody finansowe	85 894,61

Ogółem przychody 17 844 716,29

Koszty:

- koszty działalności operacyjnej	16 755 519,16
- pozostałe koszty operacyjne	37 738,87
Ogółem koszty	<u>16 793 258,03</u>

Zysk brutto :	1 051 458,26
Podatek dochodowy	3.123,00
Zysk netto :	1 048 335,26

Poszczególne wielkości „Rachunku zysków i strat” prawidłowo zakwalifikowano i wykazano w badanym sprawozdaniu.

Wydatki nie uznane przez przepisy podatkowe za koszty uzyskania przychodów /skrót k.u.p./ prawidłowo objęto ewidencją analityczną na wyodrębnionych kontach, podobnie jak przychody, które podlegają wyłączeniu z opodatkowania.

Kwota podatku dochodowego zgodna jest z wykazaną w rocznym zeznaniu podatkowym na formularzu CIT-8.

Kwota zysku netto prawidłowo ustalona i ujęta w rachunku wyników oraz w kapitałach bilansu.

W zakresie rozliczeń podatkowych biegły potwierdza zgodność przekształcenia wyniku brutto w wynik netto ze sporządzonymi przez Jednostkę „Dodatkowymi informacjami i objaśnieniami”, wymaganymi przez ustawę o rachunkowości - zał. Nr 1 do uor, pkt 2.5. załącznika.

Powyższe rozliczenie, ze względu na wrywkową metodę badania, nie ma charakteru audytu podatkowego.

7. Badanie pozostałych części składowych sprawozdania finansowego.

7.1. Rachunek przepływów pieniężnych za rok obrotowy.

Rachunek przepływów pieniężnych sporządzony zgodnie z art. 48b ustawy o rachunkowości w sposób wiarygodny, powiązany z bilansem i rachunkiem zysków i strat wykazuje:

Lp	Zmianę (+ -)	Kwota w zł
A.	środków pieniężnych netto z działalności operacyjnej w wysokości	1 676 723,03
B.	środków pieniężnych netto z działalności inwestycyjnej w wysokości	(351 811,80)
C.	środków pieniężnych netto z działalności finansowej w wysokości	
D.	środków pieniężnych netto, razem (A.+/-B.+/-C.)	1 324 911,23

Ogólna kwota 1324,9 tys. zł przepływów pieniężnych w roku 2011 z całej działalności świadczy o wypracowywaniu przez Jednostkę znacznych nadwyżek pieniężnych, które mogą być spożytkowane w przyszłości.

7.2. Zestawienie zmian w kapitale własnym w roku obrotowym.

Jednostka kompletnie i wiarygodnie ujęła pozycje kształtujące wzrost kapitału własnego o 1 048 335,26 zł, zgodnie z bilansem oraz księgami rachunkowymi.

7.3. Informacja dodatkowa.

Informacja dodatkowa obejmuje wprowadzenie do sprawozdania finansowego oraz dodatkowe informacje i objaśnienia. Informacja dodatkowa zawiera niezbędny zakres danych liczbowych i słownych. W informacji dodatkowej omówione jest także przekształcenie wyniku finansowego brutto Jednostki w podstawę opodatkowania podatkiem dochodowym, które biegły przedstawił w dziale 6 niniejszego raportu. W dodatkowych informacjach ujęto również dane dotyczące zatrudnienia i wynagrodzeń (zgodnie z art. 48 i zał. nr 1 do uor).

7.4. Sprawozdanie Zarządu z działalności jednostki.

Sprawozdanie z działalności za rok obrotowy spełnia wymogi określone w art. 49 ust. 2 ustawy z dnia 29 września 1994r. o rachunkowości, a informacje i liczbowe dane w nim zawarte są zgodne z danymi zbadanego sprawozdania finansowego.

7.5. Naruszenie przepisów prawa.

W wyniku zastosowanych procedur w ramach badania sprawozdania finansowego za rok obrotowy – ujawniono istotnego naruszenia przez Jednostkę obowiązujących przepisów prawa wpływających na sprawozdanie finansowe.

7.6. Zdarzenia po dacie bilansu.

Biegły stwierdza, że między dniem bilansowym 31.12.2011r., a datą zakończenia badania nie wystąpiły istotne zdarzenia gospodarcze, mające wpływ na roczne sprawozdanie finansowe i zysk bilansowy, przy czym uwzględnia się w tym zakresie oświadczenie złożone przez Dyrekcję w dniu 4 kwietnia 2012 roku.

D.UWAGI KOŃCOWE

1. Podsumowanie badania

Uważamy, że przeprowadzone przez nas badanie sprawozdania finansowego Podkarpackiego Ośrodka Doradztwa Rolniczego w Boguchwale za rok obrotowy 2011 zapewniło nam wystarczającą podstawę do wyrażenia opinii na temat tego sprawozdania finansowego.

Naszym zdaniem zbadane sprawozdanie finansowe, we wszystkich istotnych aspektach:

- (a) przedstawia rzetelnie i jasno informacje istotne dla oceny sytuacji majątkowej i finansowej Jednostki na dzień 31 grudnia 2011 roku, jak też jej wyniku finansowego za rok obrotowy od 1 stycznia 2011 roku do 31 grudnia 2011 roku,
- (b) zostało sporządzone zgodnie z wymagającymi zastosowania zasadami (polityką) rachunkowości, ustawą o rachunkowości oraz na podstawie prawidłowo prowadzonych ksiąg rachunkowych,
- (c) jest zgodne z wpływającymi na treść sprawozdania finansowego przepisami prawa i postanowieniami statutu Jednostki.

2. Zgodność z przepisami prawa

AUXILIUM AUDYT Barbara Szmurło, Jadwiga Faron spółka komandytowa oraz kluczowy biegły rewident uzyskali pisemne oświadczenie, w którym Dyrektor Ośrodka stwierdził, iż Jednostka przestrzegała przepisów prawa.

W imieniu:

AUXILIUM AUDYT Barbara Szmurło, Jadwiga Faron spółka komandytowa
Aleja Pokoju 84, 31-564 Kraków
Nr ew. 3436

Kluczowy biegły rewident:

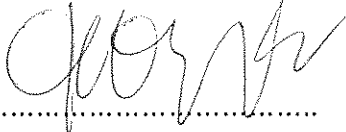

.....

Grzegorz Młynarczyk
biegły rewident
nr ewid. 2678

Kraków, 4 kwietnia 2012 roku

KOMPLEMENTARIUSZ
BIEGŁY REWIDENT NR 816



Jadwiga Faron

AUXILIUM AUDYT
Barbara Szmurło, Jadwiga Faron
Spółka Komandytowa
31-564 Kraków, Al. Pokoju 84
REGON 121082783, NIP 8761424353

Integralną część raportu stanowią załączniki:

1. Wprowadzenie do sprawozdania finansowego za rok obrotowy.
2. Bilans sporządzony na 31.12.2011r.
3. Rachunek zysków i strat za okres od 01.01.2011r. do 31.12.2011r.
4. Zestawienie zmian w kapitale własnym za rok obrotowy.
5. Rachunek przepływów pieniężnych za rok obrotowy.
6. Dodatkowe informacje i objaśnienia za rok obrotowy.

Sprawozdanie z realizacji rocznego programu działania Podkarpackiego Ośrodka Doradztwa Rolniczego w Boguchwale za 2011 rok.

W roku 2011 w PODR w Boguchwale nie dokonano istotnych zmian organizacyjnych mających wpływ na działalność jednostki. Zmniejszenie przeciętnego zatrudnienia o 16 etatów było wynikiem przejścia pracowników na emerytury lub rozwiązania umowy o pracę za porozumieniem stron.

Pracownicy PODR w Boguchwale w 2011 r. podejmowali przede wszystkim działania na rzecz stymulowania rozwoju rolnictwa, jak również pobudzali i wspierali rozwój rodzin rolniczych i całych społeczności wiejskich. W realizacji podstawowych zadań wykorzystywali cztery rodzaje działań: doradcze, szkoleniowe, informacyjne, upowszechnieniowe i promocyjne.

Realizacja wszystkich zadań zawartych w programie działania koncentrowała się na współpracy z organizacjami działającymi w sferze i na rzecz rolnictwa.

Podejmowane działania były kontynuacją podjętych w 2004 r. wysiłków w kierunku modernizacji i restrukturyzacji gospodarstw rolnych i rolnictwa województwa podkarpackiego, obowiązku spełnienia przez gospodarstwa zasad wzajemnej zgodności oraz na zaspokojeniu oczekiwań społecznych na produkcję:

- zdrowej żywności wytworzonej w zgodzie z ochroną środowiska,
- żywności wysokiej jakości, o wysokim stopniu przetworzenia,
- żywności różnorodnej, wyprodukowanej w warunkach zapewniających wymagania dobrostanu zwierząt.

Zadania realizowane przez PODR w Boguchwale wkomponowane były w obszary i cele strategiczne oraz priorytety rozwoju rolnictwa województwa podkarpackiego poprzez:

- pierwszy cel strategiczny - wielofunkcyjny rozwój obszarów wiejskich sprzyjający powstawaniu rentownych gospodarstw rolnych oraz kreowaniu pozarolniczych źródeł dochodów i realizowane były następujące priorytety rozwoju:

- I.1. Rozwój pozarolniczych form działalności gospodarczej w warunkach zrównoważonego rozwoju,
- I.2. Odnowa wsi oraz modernizacja przestrzeni wiejskiej,
- I.3. Wzrost konkurencyjności gospodarstw rolnych,
- I.4. Rozwój rynku rolnego.

Drugi cel strategiczny – poprawa jakości środowiska oraz zachowanie i ochrona zasobów przyrodniczych i wartości krajobrazowych:

II.1. Podnoszenie świadomości ekologicznej społeczeństwa.

W okresie sprawozdawczym cele do jakich zmierzał Ośrodek w pracy doradczej obejmowały:

1. Unowocześnianie gospodarstw rolnych oraz podnoszenie efektywności produkcji rolnej i podnoszenie kwalifikacji producentów rolnych.
2. Wdrażanie sprawnego systemu informacji rynkowych, sprzedaży bezpośredniej i organizacji producentów rolnych.
3. Pomoc rolnikom w dostosowaniu gospodarstw rolnych do standardów Unii Europejskiej w aspekcie poprawy konkurencyjności, ochrony środowiska, zwierząt i konsumenta, a także w wykorzystaniu dostępnych instrumentów Wspólnej Polityki Rolnej.
4. Doskonalenie technologii produkcji rolniczej ze szczególnym uwzględnieniem standardów jakościowych UE i wdrażania zasady wzajemnej zgodności (cross-compliance).
5. Prowadzenie działalności badawczej i wdrożeniowo-upowszechnieniowej dla potrzeb edukacyjnych rolników.
6. Kompleksowe doradztwo ekonomiczne dla rolników.
7. Współpracę z Instytutem Ekonomiki Rolnictwa i Gospodarki Żywnościowej w zakresie dostarczania danych z gospodarstw rolnych uczestniczących w procesie programowania Wspólnej Polityki Rolnej.
8. Odnowę wsi oraz zachowania dziedzictwa kulturowego.
9. Wspieranie przedsięwzięć dotyczących estetyki i bezpieczeństwa na wsi, aktywizację dzieci i młodzieży. Działania na rzecz zachowania dziedzictwa kulturowego oraz promocję produktu regionalnego, tradycyjnego i lokalnego.
10. Prowadzenie działalności szkoleniowej w ramach działalności statutowej i odpłatnie w ramach działalności komercyjnej. Prowadzenie szkoleń z zasad wzajemnej zgodności (cross-compliance).
11. Prowadzenie biblioteki rolniczej, wydawnictw własnych i laboratorium paszowego wspierających działania merytoryczne Ośrodka.
12. Promocję sektora rolnego poprzez organizację imprez wystawienniczo-handlowych.

W 2011 roku skutecznie kontynuowano działania, które zostały uruchomione przez Agencję Restrukturyzacji i Modernizacji Rolnictwa w ramach Programu Rozwoju Obszarów Wiejskich na lata 2007-2013 takie jak: „Korzystanie z usług doradczych przez rolników i posiadaczy lasów”, a także złożono 1 wniosek o przyznanie pomocy i 2 wnioski o płatność w ramach projektów szkoleniowych we współpracy z FAPA (z zakresu wdrażania zasady

wzajemnej zgodności, cross-compliance) i CDR Brwinów (z zakresu alternatywnych źródeł energii i ich zastosowania).

Dzięki dużemu zaangażowaniu pracowników PODR w Boguchwale, planowane zadania w 2011 roku zostały w pełni zrealizowane.

Pracownicy PODR w Boguchwale w 2011 roku wykonali również zadania ponadplanowe, które związane były z przywracaniem potencjału produkcji rolnej w wyniku wystąpienia klęsk żywiołowych oraz wprowadzeniem odpowiednich działań zapobiegawczych. Innym dodatkowym działaniem było kontynuowanie działalności uruchomionej od 22 lutego 2010 r. w Centrum Kształcenia w ramach projektu „Wioska Internetowa – kształcenie na odległość na terenach wiejskich”.

Specjaliści doradztwa rolniczego Podkarpackiego Ośrodka Doradztwa Rolniczego w Boguchwale nawiązali współpracę z 101791 gospodarstwami w tym 76 495 rolników uczestniczących tej współpracy wyraziło zgodę na przetwarzanie danych osobowych w zakresie działalności doradczej i wspólnie z doradcami terenowymi określili zadania i cele, jakie były realizowane w 2011 r. W gospodarstwach tych doradztwo rolnicze realizowane było poprzez indywidualne porady oraz doradztwo indywidualne i grupowe, zapewniając kompleksowość usług doradczych i przekazywanie stosownych informacji rolniczych.

W ramach współpracy udzielono:

- indywidualne porady rolnicze – 168 589 porad,
- doradztwo indywidualne i grupowe – 169 684 porady,
- kompleksowej działalności doradczej – 206 573 kompleksowego doradztwa,
- przygotowanie i przekazanie rolnikom informacji – 38 000 informacji,
- działalność oświatowa – 12 385 rolników (szkolenia z technologii produkcji),
- w konferencjach i seminariach wojewódzkich i powiatowych uczestniczyło – 1 640 osób,
- dwudniowe szkolenia z zakresu „Zasady otrzymywania dopłat bezpośrednich a obowiązek spełnienia przez gospodarstwo zasad wzajemnej zgodności ze szczególnym uwzględnieniem programu zwalczania chorób zakaźnych” – 2 740 rolników,
- dwudniowe szkolenia „Alternatywne źródła energii i ich zastosowanie” – 200 rolników,
- korzystanie z usług doradczych przez rolników i posiadaczy lasów – doradztwo dla 2 150 rolników,
- podnieśli kwalifikację i poszerzyli wiedzę na szkoleniach dostępnych w „Wiosce Internetowej” – 160 osób,

- szacowania szkód gradobicia, deszczu nawalnego, wymoknięcia i wymarznienia – 4 369 gospodarstwa,
- szacowanie szkód przez zwierzynę – 200 rolników,
- badanie sprawności technicznej opryskiwaczy ciągnikowych – 1 452 rolników.

Specjaliści doradztwa rolniczego Podkarpackiego Ośrodka Doradztwa Rolniczego w Boguchwale współpracowali w 2011 roku z 101 791 rolnikami, a liczba rolników objętych doradztwem do ogólnej liczby rolników w województwie podkarpackim wynosi 57,4%. Tak więc na planowany w 2011 r. miernik wynoszący 57%, (tj. objęcie doradztwem rolniczym 101 000 rolników) został przekroczony o 0,4 procent. Kompleksową działalnością doradcą objęto 76 495 gospodarstw i w tych gospodarstwach specjaliści doradztwa rolniczego świadczyli 206 573 różnych form doradztwa, tak więc średnio w ciągu roku 2011 doradca u każdego z rolników doradzał 3 razy (przy rozpiętości od 1 do 6 razy).

D Y R E K T O R

mgr inż. Tadeusz Płoszaj

-projekt-

**Uchwała Nr.....
Sejmiku Województwa Podkarpackiego
z dnia.....**

**w sprawie nadania Statutu
Wojewódzkiemu Zespołowi Specjalistycznemu w Rzeszowie**

Na podstawie art. 42 ust. 4 ustawy z dnia 15 kwietnia 2011 r. o działalności leczniczej (Dz. U. z 2011 r., Nr 112, poz. 654 z późn. zm.) oraz art. 18 pkt. 20 ustawy z dnia 5 czerwca 1998 r. o samorządzie województwa (Dz. U. z 2001 r. Nr 142 poz. 1590 z późn. zm.)

**Sejmik Województwa Podkarpackiego
uchwała, co następuje:**

§ 1

Nadaje się Statut Wojewódzkiemu Zespołowi Specjalistycznemu w Rzeszowie w brzmieniu określonym w załączniku do niniejszej uchwały.

§ 2

Traci moc dotychczasowy Statut Wojewódzkiego Zespołu Specjalistycznego w Rzeszowie zatwierdzony Uchwałą Nr XLIII/818/10 Sejmiku Województwa Podkarpackiego w dniu 24 lutego 2010 r. wraz z późniejszymi zmianami

§ 3

Uchwała wchodzi w życie z dniem podjęcia.

Uzasadnienie

do projektu uchwały Sejmiku Województwa Podkarpackiego w sprawie nadania Statutu Wojewódzkiemu Zespołowi Specjalistycznemu w Rzeszowie.

Ustawa z dnia 15 kwietnia 2011 r. o działalności leczniczej (Dz. U. z 2011 r., Nr 112, poz. 654 z późn. zm.) nakłada na kierowników samodzielnych publicznych zakładów opieki zdrowotnej obowiązek dostosowania statutu zakładu do przepisów ustawy.

Stosownie do art. 42 cyt. ustawy ustrój podmiotu leczniczego niebędącego przedsiębiorcą, a także inne sprawy dotyczące jego funkcjonowania nieuregulowane w ustawie określa statut. W statucie określa się firmę podmiotu odpowiadającą rodzajowi i zakresowi udzielanych świadczeń zdrowotnych, siedzibę podmiotu, cele i zadania podmiotu, organy i strukturę organizacyjną podmiotu, w tym zadania, czas trwania kadencji i okoliczności odwołania członków rady społecznej, przed upływem kadencji, formę gospodarki finansowej. Statut nadaje podmiot tworzący.

W załączniku Nr 1 Jednostki działalności medycznej oraz załączniku Nr 2 Jednostki działalności pozamedycznej oraz inne stanowiska pracy dostosowano stan faktyczny do stanu prawnego.

1. W nowym statucie dopisano jednostki działalności medycznej, które utworzono:

- 1) Poradnia Gastroenterologiczna – pozyskano specjalistę i Poradnia zostanie uruchomiona.
- 2) Poradnia Medycyny Podróży - pozyskano specjalistę i Poradnia zostanie uruchomiona.
- 3) Punkt szczepień i Gabinet zabiegowy utworzono w ramach Podstawowej Opieki Zdrowotnej z powodów formalnych NFZ.
- 4) Wprowadzono nazwę Pracownia do przygotowania radiofarmaceutyków, która istnieje w strukturze Zakładu Medycyny Nuklearnej, aby spełnić wymogi formalne NFZ.
- 5) Wojewódzki Zespół Specjalistyczny, jako beneficjent Regionalnego Programu Operacyjnego Województwa Podkarpackiego na lata 2007-2013 zrealizowali projekt: „Modernizacja budynku i pomieszczeń poradni Wojewódzkiego Zespołu Specjalistycznego przy ulicy Hetmańskiej 120 w Rzeszowie” przy wsparciu z funduszy Europejskiego Funduszu Rozwoju Regionalnego, na podstawie: Umowy o dofinansowanie projektu nr UDA-RPPK.05.02.00-18-029/09-00, Oś Priorytetowa 5 „Infrastruktura publiczna” Działanie 5.2

Infrastruktura ochrony zdrowia i pomocy społecznej” zawartej z „Instytucją Zarządzającą Programem” W ramach projektu między innymi utworzono Gabinety Zabiegowe Poradni Specjalistycznych stąd konieczność wykazania ich w Statucie jak również z powodu wymogów formalnych NFZ.

Gabinety Zabiegowe Poradni Specjalistycznych:

1. Alergologii,
2. Chirurgii ogólnej,
3. Chirurgii onkologicznej,
4. Chirurgii dziecięcej,
5. Urologii,
6. Ginekologii,
7. Laryngologii,
8. Dermatologii,
9. Ortopedii,
10. Okulistyki.

2. Jednostki działalności medycznej, które przekształcono:

- 1) Poradnia Audiologiczna-została włączona do Foniatrycznej;
- 2) Poradnia Chorób Błony Śluzowej i Przyzębia została włączona do Poradni Chirurgii Stomatologicznej i Periodontologii;

- 3) Poradnia Ginekologiczna dla Dziewcząt została włączona do Poradni Ginekologiczno Położniczej
 - 4) Z Zakładu Medycyny Nuklearnej wyłączono Poradnię Medycyny Nuklearnej do pionu Poradnie;
 - 5) Poradnię Urazowo – Ortopedyczną dla dzieci przekształcono w Poradnię Preluksacyjną;
 - 6) Poradnię Podstawowej Opieki Zdrowotnej włączono do komórki Podstawowa Opieka Zdrowotna;
 - 7) W związku z aktualnymi wymogami dotyczącymi działalności w zakresie medycznej diagnostyki laboratoryjnej struktura Zakładu Medycznej Diagnostyki Laboratoryjnej została przekształcona w związku z tym należy wprowadzić nowe nazewnictwo istniejących komórek organizacyjnych tj, wprowadzić Punkt pobrań materiału do badań i Pracownia wstępnej obróbki materiałów. Ponadto wykreślić nazwę; Pracownia Mikrobiologii. Zakres działalności Zakładu nie ulega zmianie;
8. W związku z koniecznością uporządkowania struktury organizacyjnej Zespołu do Statutu wprowadzono jednostki działalności medycznej, które dotychczas nie były wykazywane w Statucie;
- A. Inspektor Ochrony Radiologicznej.
 - B. Specjalista ds., Jakości, Promocji Zdrowia i Epidemiologii.
 - C. Archiwum Medyczne.

3. Jednostki działalności medycznej, które były wpisano do statutu, ale nigdy ich nie utworzono nie zostały ujęte w nowym statucie.

1. Antynikotynowa,
2. Chorób Metabolicznych.
3. Geriatryczna.
4. Domowej Opieki Długoterminowej.
5. Hematologiczna.
6. Hepatologiczna.
7. Leczenia Nerwic.
8. Leczenia Uzależnień.
9. Medycyny Paliatywnej.
10. Mukowiscydozy.
11. Pulmonologiczna.
12. Okulistyczna dla Dzieci.
13. Osteoporozy.
14. Seksuologiczna i Patologii Współżycia.
15. Poradnia Rehabilitacji Medycznej.

4. Jednostki działalności medycznej podlegające likwidacji:

- 1) Poradnia Konsultacyjna ds. szczepień nie jest kontraktowana przez Narodowy Fundusz Zdrowia.
- 2) Poradnię Leczenia Bólu zlikwidowano z powodu małego zapotrzebowania na tego typu świadczenia w trybie ambulatoryjnym i niskiego kontraktu z Narodowym Funduszem Zdrowia.
- 3) Poradnię Zdrowia Psychicznego dla Dzieci i Młodzieży zlikwidowano z powodu braku specjalistów o kwalifikacjach wymaganych przez Narodowy Fundusz Zdrowia.

Uchwałą Nr 5/1/12 z dnia 27 kwietnia 2012 r. Rady Społecznej przy Wojewódzkim Zespole Specjalistycznym w Rzeszowie Rada pozytywnie zaopiniowała przekształcenie, likwidację i utworzenie nowych jednostek działalności medycznej w Wojewódzkim Zespole Specjalistycznym w Rzeszowie.

Mając na uwadze powyższe podjęcie przedmiotowej uchwały Sejmiku jest w pełni uzasadnione.

Statut

Wojewódzkiego Zespołu Specjalistycznego w Rzeszowie

Maj 2012 r.

Rozdział I Nazwa i siedziba

§ 1

1. Wojewódzki Zespół Specjalistyczny w Rzeszowie zwany dalej „Zakładem” jest podmiotem leczniczym niebędącym przedsiębiorcą w rozumieniu przepisów ustawy z dnia 15 kwietnia 2011 r. o działalności leczniczej (Dz. U. z 2011 r., Nr 112, poz. 654 z późn. zm.).
2. Zakład posiada osobowość prawną i jest wpisany do Krajowego Rejestru Sądowego pod numerem KRS 0000003893.
3. Zakład działa pod firmą Wojewódzki Zespół Specjalistyczny w Rzeszowie.
4. Podmiotem tworzącym Zakład jest Województwo Podkarpackie.
5. Nadzór nad działalnością Zakładu sprawuje Zarząd Województwa Podkarpackiego.
6. Obszarem działania Zakładu jest Województwo Podkarpackie.
7. Zakład może udzielać świadczeń zdrowotnych ludności z pozostałej części kraju i cudzoziemcom na podstawie ogólnie obowiązujących przepisów.

§ 2

Siedzibą Zakładu jest miasto Rzeszów.

§ 3

Zakład działa na podstawie:

- 1) ustawy z dnia 15 kwietnia 2011 r. o działalności leczniczej (Dz. U. z 2011 r., Nr 112, poz. 654 z późn. zm.), zwanej dalej „ustawą o działalności leczniczej”;
- 2) niniejszego statutu;
- 3) innych, obowiązujących w zakresie prowadzonej działalności, przepisów prawa.

Rozdział II Cele i zadania

§ 4

Zakład realizuje zadania samorządu województwa w zakresie promocji i ochrony zdrowia.

§ 5

1. Podstawowym celem działania Zakładu jest wykonywanie działalności leczniczej poprzez udzielanie świadczeń zdrowotnych. Celem Zakładu jest również promocja zdrowia i realizacja zadań dydaktycznych i badawczych w powiązaniu z udzielaniem świadczeń zdrowotnych w tym wdrażanie nowych technologii medycznych oraz metod leczenia.
2. Realizując cele określone w ust. 1, Zakład jednocześnie uczestniczy w:
 - 1) przygotowywaniu osób do wykonywania zawodu medycznego i kształceniu osób wykonujących zawód medyczny;
 - 2) prowadzeniu prac badawczych (badania kliniczne, eksperymenty medyczne).

§ 6

1. Do podstawowych zadań Zakładu należy udzielanie świadczeń zdrowotnych finansowanych ze środków publicznych ubezpieczonym oraz innym osobom uprawnionym do tych świadczeń na podstawie odrębnych przepisów, nieodpłatnie, za częściową odpłatnością lub całkowitą odpłatnością w szczególności:
 - 1) udzielanie świadczeń z zakresu podstawowej opieki zdrowotnej;
 - 2) udzielanie ambulatoryjnych świadczeń zdrowotnych w ramach posiadanych specjalności, w tym wykonywanie badań diagnostycznych przez zakłady i pracownie diagnostyczne w celu rozpoznania stanu zdrowia i ustalenia dalszego postępowania leczniczego;
 - 3) prowadzenie działalności mającej na celu promocję zdrowia;
 - 4) uczestniczenie w kształceniu osób wykonujących zawód medyczny na zasadach określonych w odrębnych przepisach regulujących kształcenie tych osób, w tym ułatwianie podnoszenia kwalifikacji zawodowych oraz prowadzenie działalności szkoleniowej, w szczególności staży podyplomowych i specjalizacyjnych;
2. Realizacja zadań obronnych, obrony cywilnej, zarządzania kryzysowego, ochrony mienia i informacji niejawnych.
3. Zakład może organizować i prowadzić szkolenia dla innych podmiotów leczniczych w zakresie wykonywania zawodów medycznych, zarządzania w służbie zdrowia i prawa medycznego.
4. Zakład wykonuje inne niż określone w ust. 1-3 zadania wynikające z obowiązujących przepisów prawa.
5. W wykonywaniu zadań Zakład współpracuje z:
 - 1) innymi podmiotami wykonującymi działalność leczniczą;
 - 2) stacjami sanitarno –epidemiologicznymi;
 - 3) organizacjami społecznymi;
 - 4) innymi niż wykonujące działalność leczniczą podmiotami;
 - 5) osobami fizycznymi;
 - 6) stowarzyszeniami;
 - 7) jednostkami samorządowymi;
 - 8) innymi niż wymienione w pkt 1-7- w zakresie niezbędnym do realizacji celów statutowych.

§ 7

1. Zakład może prowadzić inną działalność niż działalność lecznicza nieuciążliwą dla pacjenta oraz przebiegu leczenia w szczególności działalność gospodarczą polegającą na:
 - 1) najmie, dzierżawie i użyczeniu majątku trwałego;
 - 2) sterylizacji sprzętu;
 - 3) prowadzeniu apteki ogólnodostępnej;
 - 4) sprzedaży wyrobów medycznych, w tym ortopedycznych;
 - 5) prowadzeniu działalności usługowej związanej z profilaktyką zdrowotną.
2. Zakład może prowadzić szkolenia, konferencje, kursy w zakresie szeroko rozumianej ochrony zdrowia dla placówek szkolnych, oświatowych, organizacji społecznych, stowarzyszeń, zainteresowanych osób fizycznych oraz udostępniać swoje mienie na ten cel innym jednostkom.

Rozdział III
Organy i struktura organizacyjna, w tym zadania, czas trwania
kadencji i okoliczności odwołania członków Rady Społecznej

§ 8

Organami Zakładu są:

1. Dyrektor;
2. Rada Społeczna.

§ 9

1. Dyrektor zarządza i kieruje Zakładem, a także reprezentuje go na zewnątrz.
2. Dyrektor samodzielnie podejmuje decyzje dotyczące funkcjonowania Zakładu i ponosi odpowiedzialność za zarządzanie Zakładem.
3. Zarząd Województwa Podkarpackiego nawiązuje z Dyrektorem stosunek pracy na podstawie powołania lub umowy o pracę albo zawiera z nim umowę cywilno-prawną.
4. Dyrektor nie może podejmować innego zatrudnienia bez, wyrażonej w formie pisemnej, zgody Zarządu Województwa Podkarpackiego.
5. Dyrektor jest przełożonym wszystkich pracowników Zakładu oraz dokonuje wobec nich czynności z zakresu prawa pracy.
6. Dyrektor wykonuje swoje zadania przy pomocy:
 - 1) Zastępców Dyrektora;
 - a) Zastępcy Dyrektora do spraw Lecznictwa,
 - b) Zastępcy Dyrektora do spraw Ekonomiczno Administracyjnych,
 - c) Głównego Księgowego,
 - d) Przełożonej Pielęgniarki.
 - 2) Kierowników bezpośrednio mu podległych komórek organizacyjnych.

§ 10

Do zadań Dyrektora należy w szczególności:

- 1) organizowanie pracy Zakładu w sposób zapewniający należyte wykonywanie działalności leczniczej oraz innych zadań statutowych, w warunkach zgodnych z obowiązującymi przepisami i zasadami, w zakresie ustalonym zawartymi umowami;
- 2) należyte gospodarowanie mieniem Zakładu oraz mieniem Województwa Podkarpackiego przekazanym w użytkowanie Zakładowi;
- 3) wydawanie zarządzeń, regulaminów i innych aktów prawa wewnętrznego Zakładu.

§ 11

Oświadczenia woli w imieniu Zakładu składa Dyrektor lub osoby przez niego upoważnione.

§ 12

1. Rada Społeczna jest organem inicjującym i opiniodawczym Województwa Podkarpackiego oraz organem doradczym Dyrektora.

2. Radę Społeczną powołuje i odwołuje, oraz zwołuje jej pierwsze posiedzenie Zarząd Województwa Podkarpackiego.
3. W posiedzeniach Rady Społecznej uczestniczą: Dyrektor oraz przedstawiciele organizacji związkowych działających w Zakładzie.
4. W skład Rady Społecznej wchodzi 7 osób, w tym:
 - 1) przewodniczący - Marszałek Województwa Podkarpackiego lub osoba przez niego wyznaczona;
 - 2) członek - przedstawiciel Wojewody Podkarpackiego;
 - 3) członkowie - przedstawiciele wybrani przez Sejmik Województwa Podkarpackiego w liczbie 5 osób.
5. Kadencja Rady Społecznej trwa 4 lata.
6. Sposób zwoływania posiedzeń Rady Społecznej, tryb pracy i podejmowania uchwał określa regulamin uchwalony przez Radę Społeczną i zatwierdzony przez Zarząd Województwa Podkarpackiego.
7. Od uchwały Rady Społecznej Dyrektorowi przysługuje odwołanie do Zarządu Województwa Podkarpackiego.

§ 13

Do zadań Rady Społecznej należy:

1. Przedstawianie Zarządowi Województwa Podkarpackiego wniosków i opinii w sprawach:
 - 1) zbycia aktywów trwałych oraz zakupu lub przyjęcia darowizny nowej aparatury i sprzętu medycznego;
 - 2) związanych z przekształceniem lub likwidacją, rozszerzeniem lub ograniczeniem działalności;
 - 3) przyznawania Dyrektorowi nagród;
 - 4) rozwiązania stosunku pracy lub umowy cywilno-prawnej z Dyrektorem;
 - 5) Regulaminu Organizacyjnego Zakładu.
2. Przedstawianie Dyrektorowi wniosków i opinii w sprawach:
 - 1) planu finansowego, w tym planu inwestycyjnego;
 - 2) rocznego sprawozdania z planu finansowego, w tym planu inwestycyjnego;
 - 3) kredytów bankowych lub dotacji;
 - 4) podziału zysku.
3. Dokonywanie okresowych analiz skarg i wniosków wnoszonych przez pacjentów, z wyłączeniem spraw podlegających nadzorowi medycznemu.
4. Opiniowanie wniosku w sprawie czasowego zaprzestania działalności leczniczej.
5. Wykonywanie innych zadań określonych w ustawie o działalności leczniczej.

§ 14

1. Zarząd Województwa Podkarpackiego odwołuje członka Rady Społecznej przed upływem kadencji w przypadku:
 - 1) pisemnej rezygnacji z członkostwa;
 - 2) nieusprawiedliwionej nieobecności na 3 kolejnych posiedzeniach Rady;
 - 3) odwołania członka przez podmiot delegujący daną osobę;
 - 4) nieprzestrzegania Regulaminu Rady Społecznej.
2. Członkostwo w Radzie wygasa z chwilą śmierci członka Rady.

§ 15

1. W skład Zakładu wchodzi następujące komórki organizacyjne:
 - 1) Jednostki działalności medycznej określone w załączniku Nr 1 do Statutu;
 - 2) Jednostki działalności pozamedycznej oraz inne stanowiska pracy określone w załączniku Nr 2 do Statutu.
2. Schemat organizacyjny Zakładu stanowi załącznik Nr 3 do Statutu.
3. Szczegółową strukturę organizacyjną Zakładu, rodzaj działalności leczniczej i zakres udzielanych świadczeń zdrowotnych, organizację i zadania poszczególnych komórek organizacyjnych, sposób kierowania komórkami organizacyjnymi, a także inne kwestie przewidziane przepisami ustawy z dnia 15 kwietnia 2011 r. o działalności leczniczej, określa Regulamin Organizacyjny ustalany przez Dyrektora.

Rozdział IV Gospodarka finansowa

§ 16

1. Zakład pokrywa z posiadanych środków i uzyskiwanych przychodów koszty działalności i reguluje zobowiązania na zasadach określonych przepisami prawa.
2. Zakład prowadzi gospodarkę finansową na podstawie rocznego planu finansowego ustalonego przez Dyrektora zakładu zgodnie z obowiązującymi przepisami.
3. Rachunkowość Zakładu prowadzona jest zgodnie z obowiązującymi przepisami.

§ 17

Zakład może uzyskiwać środki finansowe:

- 1) z odpłatnej działalności leczniczej, chyba że przepisy odrębne stanowią inaczej;
- 2) z wydzielonej działalności gospodarczej innej niż wymieniona w pkt 1, o której mowa w § 7 Statutu;
- 3) z darowizn, zapisów, spadków oraz ofiarności publicznej, także pochodzenia zagranicznego;
- 4) na realizację innych zadań określonych odrębnymi przepisami;
- 5) będące środkami publicznymi na:
 - a) realizację zadań w zakresie programów zdrowotnych i promocji zdrowia, w tym na zakup aparatury i sprzętu medycznego oraz wykonanie innych inwestycji koniecznych do realizacji tych zadań,
 - b) remonty,

- c) inne niż określone w lit. a) inwestycje, w tym zakup aparatury i sprzętu medycznego,
 - d) realizację projektów finansowanych z udziałem środków pochodzących z budżetu Unii Europejskiej lub niepodlegających zwrotowi środków z pomocy udzielanej przez państwa członkowskie Europejskiego Porozumienia o Wolnym Handlu (EFTA), lub innych niż wymienione środków pochodzących ze źródeł zagranicznych niepodlegających zwrotowi na zasadach określonych w odrębnych przepisach,
 - e) cele określone w odrębnych przepisach oraz umowach międzynarodowych,
 - f) realizację programów wieloletnich,
 - g) pokrycie kosztów kształcenia i podnoszenia kwalifikacji osób wykonujących zawody medyczne,
- 6) na pokrycie ujemnego wyniku finansowego.

§ 18

1. Wartość majątku Zakładu stanowią:
- 1) fundusz założycielski;
 - 2) fundusz zakładu.

§ 19

- 1. Zakład gospodaruje samodzielnie przekazanymi w nieodpłatne użytkowanie nieruchomościami i majątkiem Województwa Podkarpackiego oraz majątkiem własnym (otrzymanym lub zakupionym).
- 2. Zbycie, wydzierżawienie, wynajęcie, oddanie w użytkowanie oraz użyczenie aktywów trwałych może nastąpić wyłącznie na zasadach określonych przez Sejmik Województwa Podkarpackiego.

§ 20

O podziale środków finansowych z zysku decyduje Dyrektor Zakładu po zasięgnięciu opinii Rady Społecznej.

§ 21

- 1. Zarząd Województwa Podkarpackiego wybiera podmiot uprawniony do przeprowadzenia badania sprawozdania finansowego Zakładu.
- 2. Zarząd Województwa Podkarpackiego zatwierdza roczne sprawozdanie finansowe Zakładu.

Rozdział IV
Przepisy przejściowe i końcowe

§ 22

Postanowienia § 12 ust. 4 i 5 wchodzi w życie po upływie kadencji Rady Społecznej powołanej przed wejściem w życie postanowień niniejszego statutu.

§ 23

Statut wchodzi w życie z dniem nadania przez Sejmik Województwa Podkarpackiego.

JEDNOSTKI DZIAŁALNOŚCI MEDYCZNEJ

A. Poradnie Specjalistyczne:

1. Poradnia alergologiczna.
2. Poradnia alergologiczna dla dzieci.
3. Poradnia audiologiczno-foniatryczna.
4. Poradnia chirurgii ogólnej.
5. Poradnia chirurgii ogólnej dla dzieci.
6. Poradnia chirurgii onkologicznej.
7. Poradnia chirurgii stomatologicznej i periodontologii.
8. Poradnia chorób zakaźnych.
9. Poradnia dermatologiczna.
10. Poradnia diabetologiczna.
11. Poradnia endokrynologiczna.
12. Poradnia gastroenterologiczna.
13. Poradnia ginekologiczno-położnicza.
14. Poradnia gruźlicy i chorób płuc.
15. Poradnia kardiologiczna.
16. Poradnia leczenia zeza.
17. Poradnia logopedyczna.
18. Poradnia medycyny nuklearnej.
19. Poradnia medycyny pracy.
20. Poradnia medycyny podróży.
21. Poradnia medycyny sportowej.
22. Poradnia nefrologiczna.
23. Poradnia nefrologiczna dla dzieci.
24. Poradnia neurologiczna.
25. Poradnia okulistyczna.
26. Poradnia onkologiczna.
27. Poradnia otolaryngologiczna.
28. Poradnia otolaryngologiczna dla dzieci.
29. Poradnia ortodontyczna.
30. Poradnia preluksacyjna.
31. Poradnia proktologiczna.
32. Poradnia protetyki stomatologicznej.
33. Poradnia psychologiczna.
34. Poradnia reumatologiczna.
35. Poradnia stomatologii zachowawczej.
36. Poradnia urazowo-ortopedyczna.
37. Poradnia urologiczna.
38. Poradnia wad postawy.
39. Poradnia zdrowia psychicznego dla dorosłych.

B Podstawowa Opieka Zdrowotna:

1. Poradnia lekarza podstawowej opieki zdrowotnej.
2. Gabinet pielęgniarki podstawowej opieki zdrowotnej.
3. Gabinet położnej podstawowej opieki zdrowotnej.
4. Punkt szczepień.

5. Gabinet zabiegowy.

C. Pracownie Diagnostyczne:

I. Wydzielone Pracownie Specjalistyczne:

1. Pracownia audiometrii.
2. Pracownia badań holterowskich.
3. Pracownia badań urodynamicznych.
4. Pracownia terapii sensorycznej.
5. Pracownia echokardiografii.
6. Pracownia elektrokardiografii.
7. Pracownia endoskopii.
8. Pracownia kardiokardiografii.
9. Pracownia kolposkopii.
10. Pracownia perymetrii komputerowej.
11. Pracownia pleoptyczno-ortoptyczna.
12. Pracownia prób wysiłkowych serca.
13. Pracownia psychotechniczna.
14. Pracownia spirometrii.
15. Pracownia testów alergologicznych.
16. Pracownia uroflometrii.
17. Pracownia videostroboskopii.

II. Zakład Medycznej Diagnostyki Laboratoryjnej:

1. Pracownia alergologii.
2. Pracownia analityki ogólnej.
3. Pracownia bakteriologii.
4. Pracownia chemii klinicznej i hematologii.
5. Pracownia chorób przenoszonych drogą płciową.
6. Pracownia cytodiagnostyki.
7. Pracownia immunochemii.
8. Pracownia mykologii.
9. Punkt pobrań materiału do badań.
10. Pracownia wstępnej obróbki materiału.

III. Zakład Diagnostyki Obrazowej:

1. Pracownia radiodiagnostyki.
2. Pracownia densytometrii.
3. Pracownia ultrasonografii.

IV. Zakład Medycyny Nuklearnej:

1. Pracownia scyntygrafii.
2. Pracownia radioizotopowa.
3. Pracownia do przygotowania radiofarmaceutyków.

D. Gabinety Zabiegowe Poradni Specjalistycznych:

1. Poradnia alergologii.
2. Poradnia chirurgii ogólnej.
3. Poradnia chirurgii onkologicznej.
4. Poradnia chirurgii dziecięcej.
5. Poradnia urologii.
6. Poradnia ginekologii.
7. Poradnia laryngologii.
8. Poradnia dermatologii.
9. Poradnia ortopedii.
10. Poradnia okulistyki.

E. Zakład Rehabilitacji Leczniczej:

1. Pracownia masażu leczniczego.
2. Pracownia fizykoterapii.
3. Pracownia kinezyterapii.
4. Ośrodek rehabilitacji dziennej.

F. Sterylizatornia.

G. Inspektor ochrony radiologicznej.

H. Specjalista ds. Jakości, Promocji Zdrowia i Epidemiologii.

I. Archiwum Medyczne.

JEDNOSTKI DZIAŁALNOŚCI POZAMEDYCZNEJ ORAZ INNE STANOWISKA PRACY

1. Główny Księgowy.
2. Radca Prawny.
3. Stanowisko ds. Obronnych, BHP, P/poż., i Informacji Niejawnych.
4. Sekretariat.
5. Sekcja Rozliczeń i Sprzedaży Usług Zdrowotnych.
6. Sekcja Informatyki i Sprawozdawczości.
7. Sekcja Administracyjno-Techniczna.
8. Sekcja Finansowo-Księgowa.
9. Sekcja Spraw Pracowniczych.

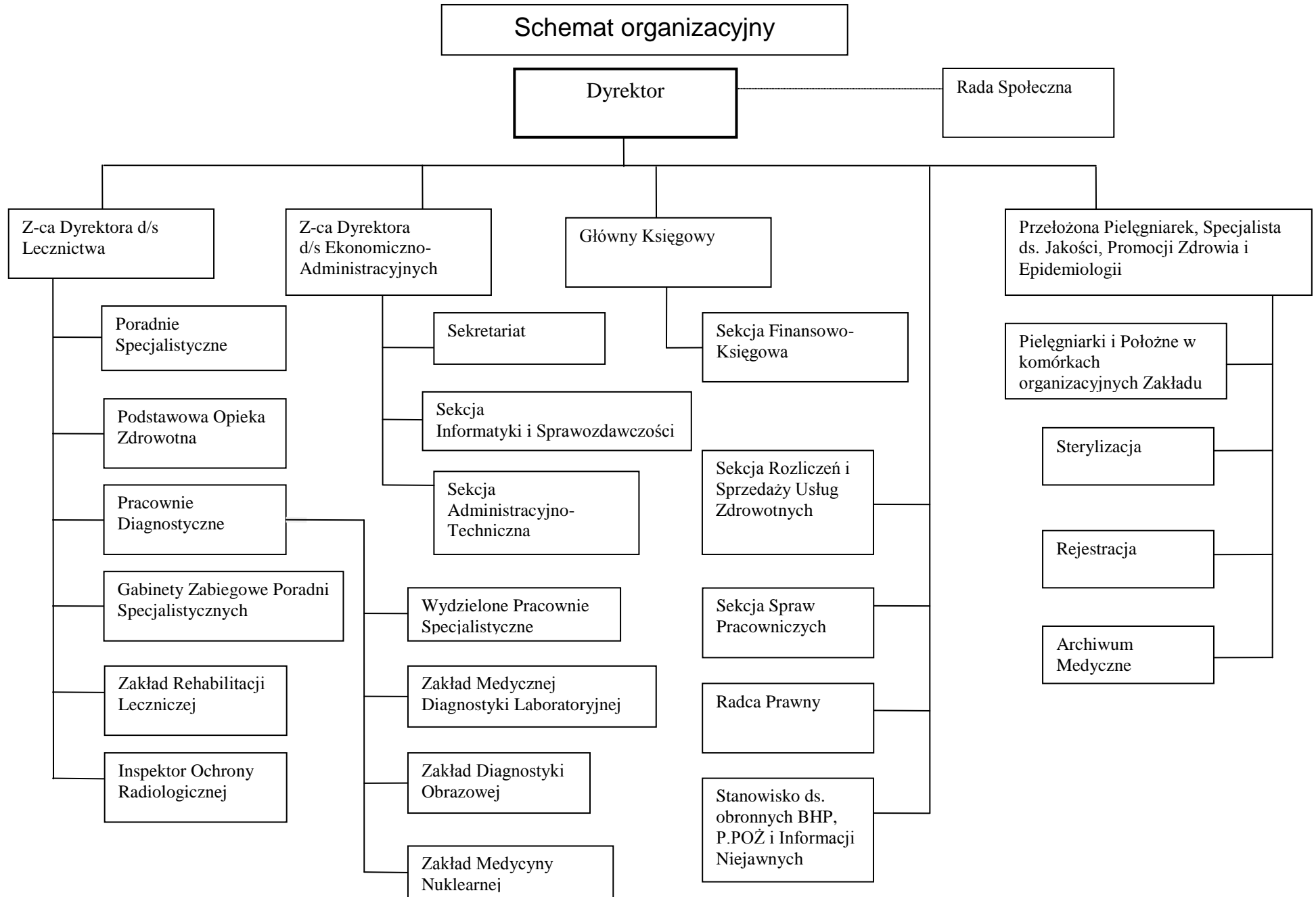

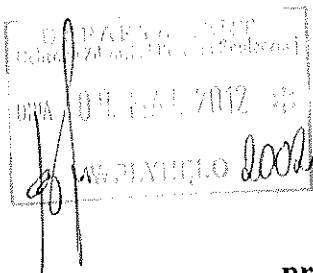

Za zgodność z oryginałem
DIREKTOR
Wojewódzkiego Zespołu Specjalistycznego
w Rzeszowie
[Signature]

UCHWAŁA NR 5/I/12
z dnia 27 kwietnia 2012 r.
Rady Społecznej

przy Wojewódzkim Zespole Specjalistycznym w Rzeszowie

w sprawie: przedstawiania podmiotowi tworzącemu opinii dotyczących przekształcenia, likwidacji oraz utworzenia jednostek działalności medycznej w Wojewódzkim Zespole Specjalistycznym w Rzeszowie

Działając na podstawie art. 48 ust. 2 pkt. 1 lit. b ustawy z dnia 15 kwietnia 2011 r. o działalności leczniczej (Dz. U. 2011 Nr 112 poz. 654, ze zm.)

Rada Społeczna

uchwała, co następuje:

§ 1

1. Opiniuje się pozytywnie przekształcenie niektórych jednostek działalności medycznej w Wojewódzkim Zespole Specjalistycznym w Rzeszowie.
2. Zakres przekształceń określa załącznik nr 1 do niniejszej uchwały.

§ 2

1. Opiniuje się pozytywnie likwidację niektórych jednostek działalności medycznej w Wojewódzkim Zespole Specjalistycznym w Rzeszowie.
2. Jednostki działalności medycznej podlegające likwidacji określa załącznik nr 2 do niniejszej uchwały.

§ 3

1. Opiniuje się pozytywnie utworzenie nowych jednostek działalności medycznej w Wojewódzkim Zespole Specjalistycznym w Rzeszowie.
2. Nowotworzone jednostki określa załącznik nr 3 do niniejszej uchwały.

§ 4

Uchwała podlega przekazaniu do Zarządu Województwa Podkarpackiego.

§ 5

Uchwała wchodzi w życie z dniem podjęcia.

**PRZEWODNICZĄCY
RADY SPOŁECZNEJ**

Przewodniczący Rady Społecznej przy WZS w Rzeszowie

radca prawny
Maciej Kobak

*Załącznik nr 2 do Uchwały Nr 5/I/12 z dnia 27 kwietnia 2012 r.
Rady Społecznej przy Wojewódzkim Zespole Specjalistycznym w Rzeszowie*

Za zgodność z oryginałem

DYREKTOR
Wojewódzkiego Zespołu Specjalistycznego
w Rzeszowie

mgr Andrzej Porada

Jednostki działalności medycznej podlegające likwidacji.

1. Poradnia Konsultacyjna ds. szczepień nie jest kontraktowana przez NFZ.
2. Poradnię Leczenia bólu zlikwidowano z powodu małego zapotrzebowania na tego typu świadczenia w trybie ambulatoryjnym i niskiego kontraktu z NFZ.
3. Poradnię Zdrowia psychicznego dla dzieci i młodzieży zlikwidowano z powodu braku specjalistów medycznych o kwalifikacjach wymaganych przez NFZ.

*Załącznik nr 1 do Uchwały Nr 5/I/12 z dnia 27 kwietnia 2012 r.
Rady Społecznej przy Wojewódzkim Zespole Specjalistycznym w Rzeszowie*

Za zgodność z oryginałem
DIREKTOR
Wojewódzkiego Zespołu Specjalistycznego
w Rzeszowie
mgr Sławomir Porada

Zakres przekształceń jednostek działalności medycznej.

1. Poradnia Audiologiczna została włączona do Poradni Foniatrycznej.
2. Poradnia Chorób błony śluzowej i przyzębia została włączona do Poradni Chirurgii stomatologicznej i periodontologii.
3. Poradnia Ginekologiczna dla dziewcząt została włączona do Poradni Ginekologiczno-położniczej.
4. Z Zakładu Medycyny Nuklearnej wyłączono Poradnie medycyny nuklearnej do pionu Poradnie. W ramach ZMN funkcjonuje pracownia „Przygotowania radiofarmaceutyków” obecnie ze względu na wymogi kontraktowania NFZ należy wykazać ją w statucie.
5. Poradnię urazowo-ortopedyczną dla dzieci przekształcono w Poradnię Preluksacyjną.
6. Poradnie Podstawowej opieki zdrowotnej włączono do jednostki Podstawowa Opieka Zdrowotna.
7. W związku z aktualnymi wymogami dotyczącymi działalności w zakresie medycznej diagnostyki laboratoryjnej struktura Zakładu Medycznej Diagnostyki Laboratoryjnej została przekształcona, dlatego należy wprowadzić nowe nazewnictwo istniejących komórek organizacyjnych tj., wprowadzić Punkt pobrań materiału do badań i Pracownia wstępnej obróbki materiałów. Ponadto wykreślić nazwę; Pracownia mikrobiologii. Zakres działalności Zakładu nie ulega zmianie.
8. W związku z koniecznością uporządkowania struktury organizacyjnej Zespołu do Statutu wprowadzono jednostki działalności medycznej, które dotychczas nie były wykazywane w Statucie.
 - A. Inspektor ochrony radiologicznej.
 - B. Specjalista ds. Jakości, Promocji Zdrowia i Epidemiologii.
 - C. Archiwum Medyczne.

*Załącznik nr 3 do Uchwały Nr 5/I/12 z dnia 27 kwietnia 2012 r.
Rady Społecznej przy Wojewódzkim Zespole Specjalistycznym w Rzeszowie*

Za zgodność z oryginałem
D Y K T O R
Wojewódzkiego Zespołu Specjalistycznego
data
mgr Sławomir Połuda

Nowotworzone jednostki działalności medycznej.

1. Poradnia Gastroenterologiczna pozyskano specjalistę i poradnia zostanie uruchomiona.
2. Poradnia Medycyny podróży pozyskano specjalistę i poradnia zostanie uruchomiona.
3. Punkt szczepień i Gabinet zabiegowy utworzono w ramach jednostki Podstawowa Opieka Zdrowotna z powodu wymogów formalnych NFZ.
4. Wprowadzono nazwę Pracownia do przygotowania radiofarmaceutyków, która istnieje w strukturze Zakładu Medycyny Nuklearnej, aby spełnić wymogi formalne NFZ.
5. Wojewódzki Zespół Specjalistyczny, jako beneficjent Regionalnego Programu Operacyjnego Województwa Podkarpackiego na lata 2007-2013 zrealizował projekt: „Modernizacja budynku i pomieszczeń poradni Wojewódzkiego Zespołu Specjalistycznego przy ulicy Hetmańskiej 120 w Rzeszowie” przy wsparciu z funduszy Europejskiego Funduszu Rozwoju Regionalnego, na podstawie: Umowy o dofinansowanie projektu nr UDA-RPPK.05.02.00-18-029/09-00, Oś Priorytetowa 5 „Infrastruktura publiczna” Działanie 5.2 „Infrastruktura ochrony zdrowia i pomocy społecznej” zawartej z „Instytucją Zarządzającą Programem”
W ramach projektu między innymi utworzono Gabinety Zabiegowe Poradni Specjalistycznych stąd konieczność wykazania ich w Statucie jak również z powodu wymogów formalnych NFZ.

Gabinety Zabiegowe Poradni Specjalistycznych:

1. alergologii,
2. chirurgii ogólnej,
3. chirurgii onkologicznej,
4. chirurgii dziecięcej,
5. urologii,
6. ginekologii,
7. laryngologii,
8. dermatologii,
9. ortopedii,
10. okulistyki.

-projekt-

**Uchwała Nr.....
Sejmiku Województwa Podkarpackiego
z dnia.....**

**w sprawie nadania Statutu
Wojewódzkiemu Ośrodkowi Medycyny Pracy w Rzeszowie.**

Na podstawie art. 42 ust. 4 ustawy z dnia 15 kwietnia 2011 r. o działalności leczniczej (Dz. U. z 2011 r., Nr 112, poz. 654 z późn. zm.) oraz art. 18 pkt. 20 ustawy z dnia 5 czerwca 1998 r. o samorządzie województwa (Dz. U. z 2001 r. Nr 142 poz. 1590 z póź. zm.)

**Sejmik Województwa Podkarpackiego
uchwała, co następuje:**

§ 1

Nadaje się Statut Wojewódzkiemu Ośrodkowi Medycyny Pracy w Rzeszowie w brzmieniu określonym w załączniku do niniejszej uchwały.

§ 2

Traci moc dotychczasowy Statut Wojewódzkiego Ośrodka Medycyny Pracy w Rzeszowie zatwierdzony w dniu 10 lipca 1998 r. przez Wojewodę Rzeszowskiego wraz z późniejszymi zmianami.

§ 3

Uchwała wchodzi w życie z dniem podjęcia.

Uzasadnienie

do projektu uchwały Sejmiku Województwa Podkarpackiego w sprawie nadania Statutu Wojewódzkiemu Ośrodkowi Medycyny Pracy w Rzeszowie.

Ustawa z dnia 15 kwietnia 2011 r. o działalności leczniczej (Dz. U. z 2011 r., Nr 112, poz. 654 z późn. zm.) nakłada na kierowników samodzielnych publicznych zakładów opieki zdrowotnej obowiązek dostosowania statutu zakładu do przepisów ustawy.

Stosownie do art. 42 cyt. ustawy ustrój podmiotu leczniczego niebędącego przedsiębiorcą, a także inne sprawy dotyczące jego funkcjonowania nieuregulowane w ustawie określa statut. W statucie określa się firmę podmiotu odpowiadającą rodzajowi i zakresowi udzielanych świadczeń zdrowotnych, siedzibę podmiotu, cele i zadania podmiotu, organy i strukturę organizacyjną podmiotu, w tym zadania, czas trwania kadencji i okoliczności odwołania członków rady społecznej, przed upływem kadencji, formę gospodarki finansowej. Statut nadaje podmiot tworzący.

W załączniku Nr 1 do statutu dodano nowo utworzoną Poradnię Ginekologiczno-Położniczą. Utworzenie Poradni wynikało z potrzeb świadczeniobiorców. Pismem z dnia 23 listopada 2011 r. Edward Strzępek Dyrektor Administracyjny WSK „PZL- Rzeszów” S.A. wystąpił do Dyrektora WOMP w Rzeszowie o podjęcie działań w kierunku rozszerzenia usług świadczonych przez ten podmiot leczniczy o ambulatoryjną opiekę specjalistyczną w zakresie położnictwa i ginekologii.

W uzasadnieniu wniosku Dyrektor WSK „PZL- Rzeszów” S.A. napisał, że aktualnie zakład ten zatrudnia 636 kobiet - średnia wieku 40 lat. Ze względu na badania okresowe często jest wymagana porada ginekologiczno-położnicza, co wydłuża czas nieobecności na stanowisku pracy. Dyrektor uzasadnił również że we wcześniejszych latach w budynku WOMP funkcjonowała taka Poradnia i cieszyła się dużą popularnością wśród kobiet zatrudnionych na WSK. Kierownictwo WOMP w Rzeszowie pozytywnie rozpatrzyło prośbę zawartą ww piśmie.

Uchwałą Nr 4/3/11 Rada Społeczna Wojewódzkiego Ośrodka Medycyny Pracy w Rzeszowie z dnia 15 grudnia 2011 r. pozytywnie zaopiniowała utworzenie ww Poradni.

Mając na uwadze powyższe podjęcie przedmiotowej uchwały Sejmiku jest w pełni uzasadnione.

Statut

Wojewódzkiego Ośrodka Medycyny Pracy w Rzeszowie

Maj 2012

Rozdział I Nazwa i siedziba

§ 1

1. Wojewódzki Ośrodek Medycyny Pracy w Rzeszowie zwany dalej „Zakładem” jest podmiotem leczniczym niebędącym przedsiębiorcą w rozumieniu przepisów ustawy z dnia 15 kwietnia 2011 r. o działalności leczniczej (Dz. U. z 2011 r., Nr 112, poz. 654 z późn. zm.).
2. Zakład posiada osobowość prawną i jest wpisany do Krajowego Rejestru Sądowego pod numerem 0000000542.
3. Zakład działa pod firmą Wojewódzki Ośrodek Medycyny Pracy w Rzeszowie.
4. Podmiotem tworzącym Zakład jest Województwo Podkarpackie.
5. Nadzór nad działalnością Zakładu sprawuje Zarząd Województwa Podkarpackiego.
6. Obszarem działania Zakładu jest Województwo Podkarpackie.
7. Zakład może udzielać świadczeń zdrowotnych ludności z pozostałej części kraju i cudzoziemcom na podstawie ogólnie obowiązujących przepisów.

§ 2

Siedzibą Zakładu jest miasto Rzeszów.

§ 3

Zakład działa na podstawie:

- 1) ustawy z dnia 27 czerwca 1997 r. o służbie medycyny pracy (Dz. U. z 2004 r., Nr 125 poz. 1317 z późn. zm.);
- 2) ustawy z dnia 15 kwietnia 2011 r. o działalności leczniczej (Dz. U. z 2011 r., Nr 112, poz. 654 z późn. zm.), zwanej dalej „ustawą o działalności leczniczej”;
- 3) niniejszego statutu;
- 4) innych, obowiązujących w zakresie prowadzonej działalności, przepisów prawa.

Rozdział II Cele i zadania

§ 4

Podstawowym celem Zakładu jest realizacja zadań samorządu województwa w zakresie ochrony zdrowia pracujących, profilaktycznej opieki zdrowotnej i promocji zdrowia. Zakład udziela również świadczeń zdrowotnych finansowanych ze środków publicznych ubezpieczonym oraz innym osobom.

§ 6

1. Do podstawowych zadań Zakładu należy:
 - 1) udzielanie konsultacji podstawowym jednostkom służby medycyny pracy;

- 2) wykonywanie kontroli podstawowych jednostek służby medycyny pracy i osób realizujących zadania tej służby poza zakładami opieki zdrowotnej, w zakresie i w sposób określony w ustawie o służbie medycyny pracy;
 - 3) prowadzenie podyplomowego kształcenia z zakresu medycyny pracy, z wyjątkiem tych form, które z mocy odrębnych przepisów są zastrzeżone do kompetencji innych jednostek;
 - 4) prowadzenie działalności diagnostycznej i orzeczniczej w zakresie chorób zawodowych;
 - 5) rozpatrywanie odwołań od orzeczeń lekarskich wydawanych do celów przewidzianych w Kodeksie pracy;
 - 6) współdziałanie w programowaniu i realizacji zadań z zakresu profilaktyki i promocji zdrowia;
 - 7) udzielanie konsultacji i opiniowanie spraw dotyczących organizacji i funkcjonowania opieki zdrowotnej nad pracującymi oraz innych spraw związanych z ochroną zdrowia pracujących;
 - 8) prowadzenie rejestrów zgłoszeń podjęcia oraz zakończenia działalności przez podstawową jednostkę służby medycyny pracy, pielęgniarkę, psychologa lub inną osobę o kwalifikacjach zawodowych niezbędnych do wykonywania wielodyscyplinarnych zadań służby medycyny pracy;
 - 9) udzielanie świadczeń zdrowotnych przewidzianych w ilościach niezbędnych do prowadzenia specjalizacji z medycyny pracy i innych specjalizacji lekarskich, których program obejmuje odbycie staży kierunkowych w zakresie medycyny pracy – na zasadach określonych w art. 12 ustawy o służbie medycyny pracy;
 - 10) udzielanie świadczeń zdrowotnych na zlecenie jednostek podstawowych służby medycyny pracy w zakresie badań diagnostycznych i specjalistycznych konsultacji lekarskich;
 - 11) przyjmowanie, gromadzenie, przechowywanie i przetwarzanie dokumentacji służby medycyny pracy, przekazanej w związku z likwidacją jednostek organizacyjnych tej służby;
 - 12) gromadzenie, przechowywanie i przetwarzanie informacji zawartych w rejestrach o których mowa w pkt. 8) oraz dokumentacji z kontroli jednostek podstawowych służby medycyny pracy zarejestrowanych na terenie województwa podkarpackiego;
 - 13) przeprowadzanie okresowych badań lekarskich realizowanych w trybie art. 229 § 5 Kodeksu pracy, w przypadku gdy podmiot, który zatrudnił pracownika uległ likwidacji;
 - 14) przeprowadzanie badań i wydawanie orzeczeń lekarskich określonych w odrębnych przepisach.
2. Realizacja zadań zleczanych na podstawie przepisów obowiązującego prawa przez Województwo Podkarpackie w szczególności:
- 1) prowadzenie działalności konsultacyjnej, diagnostycznej i orzeczniczej w zakresie patologii zawodowej;
 - 2) prowadzenie czynnego poradnictwa w stosunku do chorych na choroby zawodowe lub inne choroby związane z wykonywaną pracą;
 - 3) prowadzenie ambulatoryjnej rehabilitacji leczniczej uzasadnionej stwierdzoną patologią zawodową;
 - 4) organizowanie i udzielanie pierwszej pomocy medycznej w nagłych zachorowaniach i wypadkach, które wystąpiły w miejscu pracy, służby lub pobierania nauki;
 - 5) organizowanie zadań służby medycyny pracy w odniesieniu do:
 - a) kandydatów do szkół ponadpodstawowych i ponadgimnazjalnych lub wyższych, uczniów tych szkół oraz studentów, którzy w trakcie praktycznej nauki zawodu są narażeni na działanie czynników szkodliwych, uciążliwych i niebezpiecznych dla zdrowia,

- b) uczestników studiów doktoranckich, którzy w trakcie studiów są narażeni na działanie czynników szkodliwych, uciążliwych i niebezpiecznych dla zdrowia.
3. Zakład organizuje i udziela świadczeń zdrowotnych służących zachowaniu, ratowaniu, przywracaniu i poprawie stanu zdrowia w zakresie:
 - 1) podstawowej opieki zdrowotnej;
 - 2) ambulatoryjnej opieki specjalistycznej;
 - 3) rehabilitacji leczniczej.
 4. Zakład udziela świadczeń zdrowotnych na podstawie umów zawieranych z:
 - 1) organami administracji publicznej;
 - 2) instytucjami ubezpieczenia zdrowotnego;
 - 3) instytucjami ubezpieczeniowymi;
 - 4) innymi organami uprawnionymi na podstawie odrębnych przepisów;
 - 5) innymi zakładami opieki zdrowotnej;
 - 6) osobami prawnymi i fizycznymi na ich wniosek.

§ 7

1. Zakład może prowadzić inną działalność niż działalność lecznicza nieuciążliwą dla pacjenta oraz przebiegu leczenia w szczególności działalność gospodarczą polegającą m.in. na: najmie, dzierżawie i użyczaniu majątku trwałego.
2. Zakład może prowadzić szkolenia, konferencje, kursy w zakresie promocji zdrowia dla placówek szkolnych, oświatowo-wychowawczych, organizacji społecznych, stowarzyszeń, zainteresowanych osób fizycznych. Zakład może również udostępniać swoje mienie na ten cel innym jednostkom.

Rozdział III

Organy i struktura organizacyjna, w tym zadania, czas trwania kadencji i okoliczności odwołania członków Rady Społecznej

§ 8

Organami Zakładu są:

- 1) Dyrektor;
- 2) Rada Społeczna.

§ 9

1. Dyrektor zarządza i kieruje Zakładem, a także reprezentuje go na zewnątrz.
2. Dyrektor samodzielnie podejmuje decyzje dotyczące funkcjonowania Zakładu i ponosi odpowiedzialność za zarządzanie Zakładem.
3. Zarząd Województwa Podkarpackiego nawiązuje z Dyrektorem stosunek pracy na podstawie powołania lub umowy o pracę albo zawiera z nim umowę cywilno-prawną.
4. Dyrektor nie może podejmować innego zatrudnienia bez, wyrażonej w formie pisemnej, zgody Zarządu Województwa Podkarpackiego.
5. Dyrektor jest przełożonym wszystkich pracowników Zakładu oraz dokonuje wobec nich czynności z zakresu pracy.
6. Dyrektor wykonuje swoje zadania przy pomocy:
 - 1) Głównego Księgowego;
 - 2) Przełożonej Pielęgniarki.
 - 3) Kierowników bezpośrednio mu podległych komórek organizacyjnych.

§ 10

Do zadań Dyrektora należy w szczególności:

1. Organizowanie pracy Zakładu w sposób zapewniający należyte wykonywanie działalności leczniczej oraz innych zadań statutowych, w warunkach zgodnych z obowiązującymi przepisami i zasadami, w zakresie ustalonym zawartymi umowami.
2. Należyte gospodarowanie mieniem Zakładu oraz mieniem Województwa Podkarpackiego przekazanym w użytkowanie Zakładowi.
3. Wydawanie zarządzeń, regulaminów i innych aktów prawa wewnętrznego Zakładu.

§ 11

Oświadczenia woli w imieniu Zakładu składa Dyrektor lub osoby przez niego upoważnione.

§ 12

1. Rada Społeczna jest organem inicjującym i opiniodawczym Województwa Podkarpackiego oraz organem doradczym Dyrektora.
2. Radę Społeczną powołuje i odwołuje, oraz zwołuje jej pierwsze posiedzenie Zarząd Województwa Podkarpackiego.
3. W posiedzeniach Rady Społecznej uczestniczą: Dyrektor oraz przedstawiciele organizacji związkowych działających w Zakładzie.
4. W skład Rady Społecznej wchodzi 5 osób, w tym:
 - 1) przewodniczący - Marszałek Województwa Podkarpackiego lub osoba przez niego wyznaczona;
 - 2) członek - przedstawiciel Wojewody Podkarpackiego;
 - 3) członkowie - przedstawiciele wybrani przed Sejmik Województwa Podkarpackiego w liczbie 3 osób.
5. Kadencja Rady Społecznej trwa 4 lata.
6. Sposób zwoływania posiedzeń Rady Społecznej, tryb pracy i podejmowania uchwał określa regulamin uchwalony przez Radę Społeczną i zatwierdzony przez Zarząd Województwa Podkarpackiego.
7. Od uchwały Rady Społecznej Dyrektorowi przysługuje odwołanie do Zarządu Województwa Podkarpackiego.

§ 13

Do zadań Rady Społecznej należy:

1. Przedstawianie Zarządowi Województwa Podkarpackiego wniosków i opinii w sprawach:
 - 1) zbycia aktywów trwałych oraz zakupu lub przyjęcia darowizny nowej aparatury i sprzętu medycznego;
 - 2) związanych z przekształceniem lub likwidacją, rozszerzeniem lub ograniczeniem działalności;
 - 3) przyznawania Dyrektorowi nagród;
 - 4) rozwiązania stosunku pracy lub umowy cywilno-prawnej z Dyrektorem;

- 5) Regulaminu Organizacyjnego Zakładu.
2. Przedstawianie Dyrektorowi wniosków i opinii w sprawach:
 - 1) planu finansowego, w tym planu inwestycyjnego;
 - 2) rocznego sprawozdania z planu finansowego, w tym planu inwestycyjnego;
 - 3) kredytów bankowych lub dotacji;
 - 4) podziału zysku.
3. Dokonywanie okresowych analiz skarg i wniosków wnoszonych przez pacjentów, z wyłączeniem spraw podlegających nadzorowi medycznemu.
4. Opiniowanie wniosku w sprawie czasowego zaprzestania działalności leczniczej.
5. Wykonywanie innych zadań określonych w ustawie o działalności leczniczej.

§ 14

1. Zarząd Województwa Podkarpackiego odwołuje członka Rady Społecznej przed upływem kadencji w przypadku:
 - 1) pisemnej rezygnacji z członkostwa;
 - 2) nieusprawiedliwionej nieobecności na 3 kolejnych posiedzeniach Rady;
 - 3) odwołania członka przez podmiot delegujący daną osobę;
 - 4) nieprzestrzegania Regulaminu Rady Społecznej.
2. Członkostwo w Radzie wygasa z chwilą śmierci członka Rady Społecznej.

§ 15

1. W skład Zakładu wchodzi następujące komórki organizacyjne:
 - 1) Jednostki działalności medycznej określone w załączniku Nr 1 do Statutu;
 - 2) Jednostki działalności pozamedycznej oraz inne stanowiska pracy określone w załączniku Nr 2 do Statutu.
2. Schemat organizacyjny stanowi załącznik nr 3 do Statutu.
3. Szczegółową strukturę organizacyjną Zakładu, rodzaj działalności leczniczej i zakres udzielanych świadczeń zdrowotnych, organizację i zadania poszczególnych komórek organizacyjnych, sposób kierowania komórkami organizacyjnymi, a także inne kwestie przewidziane przepisami ustawy z dnia 15 kwietnia 2011 r. o działalności leczniczej określa Regulamin Organizacyjny ustalany przez Dyrektora.

Rozdział IV Gospodarka finansowa

§ 16

1. Zakład pokrywa z posiadanych środków i uzyskiwanych przychodów koszty działalności i reguluje zobowiązania na zasadach określonych przepisami prawa.
2. Zakład prowadzi gospodarkę finansową na podstawie rocznego planu finansowego ustalonego przez Dyrektora Zakładu zgodnie z obowiązującymi przepisami.
3. Rachunkowość Zakładu prowadzona jest zgodnie z obowiązującymi przepisami.

§ 17

1. Zakład może uzyskiwać środki finansowe:
 - 1) z odpłatnej działalności leczniczej, chyba że przepisy odrębne stanowią inaczej;
 - 2) z wydzielonej działalności gospodarczej innej niż wymieniona w pkt 1, o której mowa w § 7 Statutu;
 - 3) z darowizn, zapisów, spadków oraz ofiarności publicznej, także pochodzenia zagranicznego;
 - 4) na realizację innych zadań określonych odrębnymi przepisami;
 - 5) będące środkami publicznymi na:
 - a) realizację zadań w zakresie programów zdrowotnych i promocji zdrowia, w tym na zakup aparatury i sprzętu medycznego oraz wykonanie innych inwestycji koniecznych do realizacji tych zadań,
 - b) remonty,
 - c) inne niż określone w lit. a) inwestycje,
 - d) realizację projektów finansowanych z udziałem środków pochodzących z budżetu Unii Europejskiej lub niepodlegających zwrotowi środków z pomocy udzielanej przez państwa członkowskie Europejskiego Porozumienia o Wolnym Handlu (EFTA), lub innych niż wymienione środków pochodzących ze źródeł zagranicznych niepodlegających zwrotowi na zasadach określonych w odrębnych przepisach,
 - e) cele określone w odrębnych przepisach oraz umowach międzynarodowych,
 - f) realizację programów wieloletnich,
 - g) pokrycie kosztów kształcenia i podnoszenia kwalifikacji osób wykonujących zawody medyczne,
 - 6) na pokrycie ujemnego wyniku finansowego.

§ 18

Wartość majątku Zakładu stanowią:

- 1) fundusz założycielski;
- 2) fundusz zakładu.

§ 19

1. Zakład gospodaruje samodzielnie przekazanymi w nieodpłatne użytkowanie nieruchomościami i majątkiem Województwa Podkarpackiego oraz majątkiem własnym (otrzymanym lub zakupionym).
2. Zbycie, wydzierżawienie, wynajęcie, oddanie w użytkowanie oraz użyczenie aktywów trwałych może nastąpić wyłącznie na zasadach określonych przez Sejmik Województwa Podkarpackiego.

§ 20

O podziale zysku decyduje Dyrektor Zakładu, po zasięgnięciu opinii Rady Społecznej.

§ 21

1. Zarząd Województwa Podkarpackiego wybiera Podmiot uprawniony do badania sprawozdania finansowego Zakładu.
2. Zarząd Województwa Podkarpackiego zatwierdza roczne sprawozdanie finansowe Zakładu.

Rozdział V Przepisy przejściowe i końcowe

§ 22

Postanowienia § 12 ust. 4 i 5 wchodzi w życie po upływie kadencji Rady Społecznej powołanej przed wejściem w życie postanowień niniejszego statutu.

§ 23

Statut wchodzi w życie z dniem nadania przez Sejmik Województwa Podkarpackiego.

Jednostki działalności medycznej:

1. Dział Konsultacyjno - Diagnostyczny:

- 1) Poradnia Chorób Zawodowych;
- 2) Poradnia Konsultacyjno – Odwoławcza;
- 3) Poradnia Medycyny Pracy;
- 4) Poradnia Chorób Zakaźnych;
- 5) Pracownia Psychologii Pracy i Badań Kierowców;
- 6) Pracownie Diagnostyczne;
 - a) Laboratorium Diagnostyki Laboratoryjnej i Toksykologii,
 - b) Pracownia Diagnostyki Obrazowej,
 - c) Pracownia Audiometrii,
 - d) Pracownia Wibracji i Termometrii,
 - e) Pracownia EKG,
 - f) Pracownia Badań Czynnościowych Układu Oddechowego.

2. Dział Organizacji , Kontroli, Szkolenia i Promocji Zdrowia.

3. Dział Profilaktyczno - Leczniczy:

- 1) Poradnia Lekarza Podstawowej Opieki Zdrowotnej;
- 2) Poradnie Specjalistyczne;
 - a) Poradnia Okulistyczna,
 - b) Poradnia Otolaryngologiczna,
 - c) Poradnia Dermatologiczna,
 - d) Poradnia Neurologiczna,
 - e) Poradnia Chirurgii Ogólnej,
 - f) Poradnia Urologiczna,
 - g) Poradnia Metaboliczna,
 - h) Poradnia Rehabilitacyjna,
 - i) Poradnia Ginekologiczno – Położnicza,
- 3) Certyfikowane Centrum Medycyny Podróży;
- 4) Gabinet Zabiegowy i Punkt Szczepień;
- 5) Gabinet Pielęgniarki Środowiskowo-Rodzinnej;
- 6) Pracownie Fizjoterapii;
 - a) Pracownia Fizykoterapii,
 - b) Pracownia Kinezyterapii,
 - c) Pracownia Hydroterapii,
 - d) Pracownia Krioterapii,
 - e) Pracownia Masażu Leczniczego,
 - f) Pracownia Balneoterapii,
- 7) Ośrodek Rehabilitacji Diennej;
- 8) Ośrodek Rehabilitacji Domowej;
- 9) Rejestracja Ogólna.

Jednostki działalności pozamedycznej oraz inne stanowiska pracy:

1. Komórki Administracyjne i samodzielne stanowiska pracy:

- 1) Sekcja Ekonomiczno-Finansowa;
- 2) Sekcja Administracyjno-Gospodarcza;
- 3) Przełożona Pielęgniarka;
- 4) Inspektor ds. bhp i p/poż;
- 5) Archiwum Zakładowe.

SCHEMAT ORGANIZACYJNY

Wojewódzkiego Ośrodka Medycyny Pracy w Rzeszowie

**DYREKTOR
OŚRODKA**

Załącznik nr 3
do Statutu
Wojewódzkiego Ośrodka Medycyny Pracy w Rzeszowie

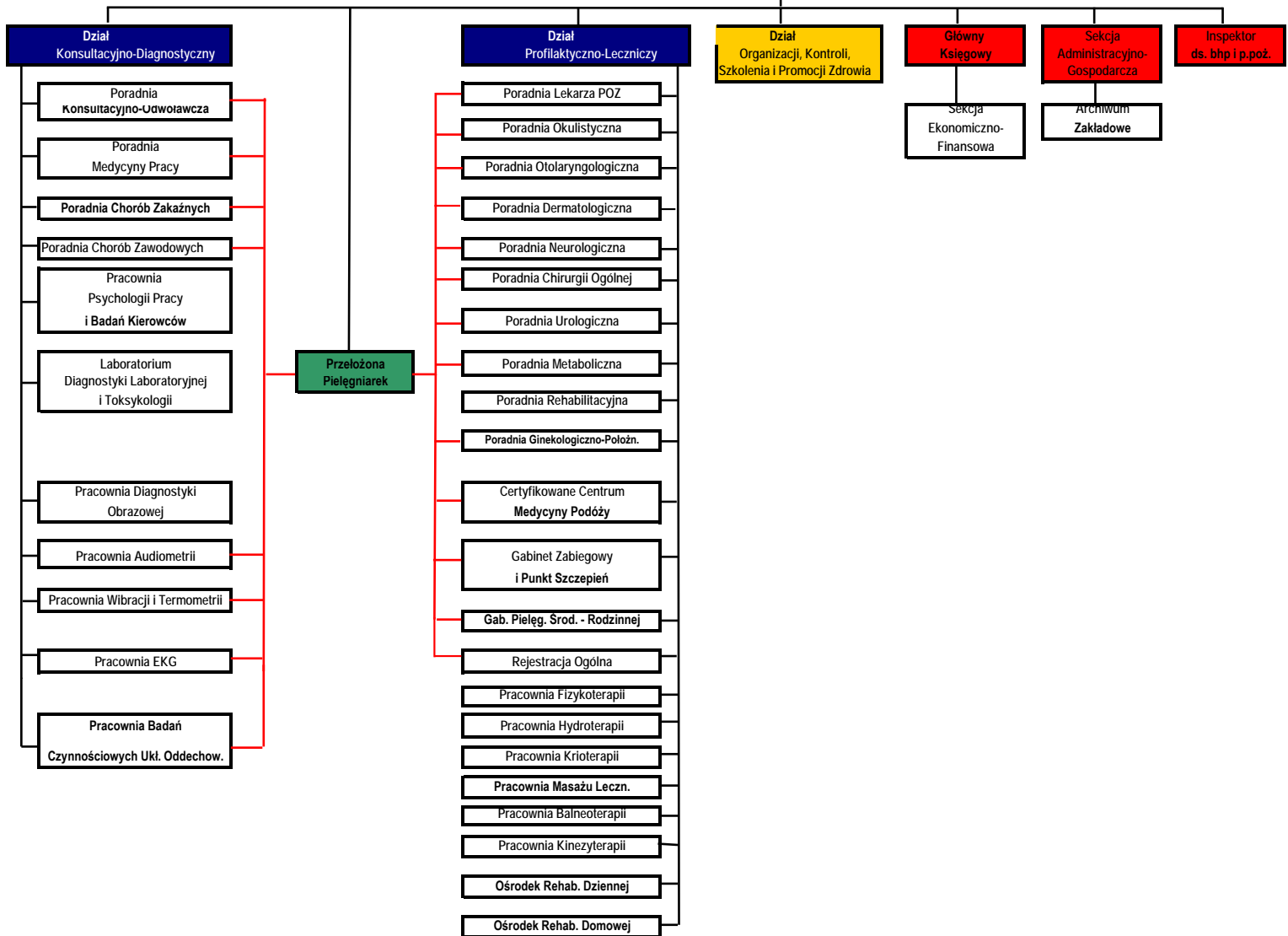

Uchwała Nr 4/3/11

**Rady Społecznej
Wojewódzkiego Ośrodka Medycyny Pracy
w Rzeszowie
z dnia 15 grudnia 2011 r.**

w sprawie
opinii dotyczącej utworzenia Poradni Ginekologiczno – Położniczej
w Wojewódzkim Ośrodku Medycyny Pracy w Rzeszowie

Na podstawie art. 48 ust. 2 pkt 1 lit. b ustawy z dnia 15 kwietnia 2011 r. o działalności leczniczej (Dz.U. z 2011 r. Nr 112 poz. 654), Rada Społeczna uchwała co następuje:

§ 1

Rada Społeczna po zapoznaniu się z zamierzeniami p. o. Dyrektora Wojewódzkiego Ośrodka Medycyny Pracy w Rzeszowie w zakresie rozszerzenia działalności leczniczej, pozytywnie opiniuje utworzenie Poradni Ginekologiczno – Położniczej w Wojewódzkim Ośrodku Medycyny Pracy w Rzeszowie.

§ 2

Uchwała wchodzi w życie z dniem podjęcia.

§ 3

Zobowiązuje się Przewodniczącą Rady Społecznej do przedłożenia niniejszej uchwały Zarządowi Województwa Podkarpackiego.

Przewodniczący Rady Społecznej
Wojewódzkiego Ośrodka Medycyny Pracy w Rzeszowie

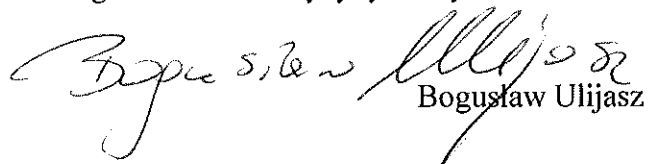
Bogusław Ulijasz

PLAN DZIAŁAŃ
związanych z realizacją uchwały
Nr XVII/276/12 z dnia 30 stycznia 2012 roku
Sejmiku Województwa Podkarpackiego
w sprawie
uczczenia 70. rocznicy powołania Armii Krajowej

Gabinet Marszałka UMWP:

1. patronaty Marszałka Województwa nad uroczystościami organizowanymi przez różne podmioty na terenie województwa,
2. udzielanie poparcia inicjatywom podejmowanym przez Podkarpacką Radę ds. Kombatantów i osób Represjonowanym, z którymi zwracają się do władz krajowych (ministerstwo, parlamentarzyści),
3. udzielanie informacji o działaniach związanych z 70.leciem AK podejmowanych przez departamenty Urzędu Marszałkowskiego i jednostki podlegające samorządowi województwa oraz przekazywanie ich członkom prezydium Podkarpackiej Rady ds. Kombatantów i Osób Represjonowanych,
4. udzielanie pomocy w zakresie organizowania wyjazdów przedstawicieli Podkarpackiej Rady ds. Kombatantów i Armii Krajowej na uroczystości organizowane na terenie województwa (transport, kwiaty, wieńce),
5. zbieranie i przekazywanie informacji o działaniach związanych z 70.leciem AK podejmowanych w gminach i powiatach województwa

Departament Kultury i Dziedzictwa Narodowego:

1. organizacja otwartych konkursów ofert, w których organizacje kombatanckie i działające na rzecz kombatantów Armii Krajowej będą mogły składać wnioski i uzyskać wsparcie swoich działań przy pomocy środków budżetowych.
2. wspieranie organizacji kombatanckich i organizacji działających na rzecz kombatantów oraz pielęgnowania pamięci historycznej i dziedzictwa narodowego przy pomocy środków budżetowych przydzielanych w drodze bezkonkursowej procedury tak zwanych małych dotacji,
3. wystosowanie pism do dyrektorów jednostek i instytucji kultury podlegających samorządowi województwa z prośbą o uwzględnienie w bieżącej działalności tematyki związanej z Armią Krajową i wartościami, za które żołnierze AK gotowi byli poświęcić życie,
4. nadzór i koordynacja działań związanych z tematyką Armii Krajowej podejmowanych w jednostkach i instytucjach kultury podlegających samorządowi województwa.

Departament Ochrony Zdrowia i Polityki Społecznej:

1. wydrukowanie i rozpowszechnienie w placówkach służby zdrowia, na stronach internetowych oraz za pośrednictwem organizacji kombatanckich ulotek informujących kombatantów o ich specjalnych uprawnieniach,
2. umieszczenie tablic informujących o szczególnych uprawnieniach kombatantów, które zostaną umieszczone w nadzorowanych przez samorząd województwa podkarpackiego podmiotach leczniczych,

3. wystosowanie pism do dyrektorów placówek ochrony zdrowia podlegających samorządowi województwa z prośbą o otoczenie szczególną życzliwością grupy pacjentów o uprawnieniach kombatanckich,

Regionalny Ośrodek Polityki Społecznej:

1. organizacja otwartych konkursów ofert, w których organizacje kombatanckie i działające na rzecz kombatantów Armii Krajowej będą mogły składać wnioski i uzyskać wsparcie swoich działań w zakresie przeciwdziałania niepełnosprawności zgodnie z wieloletnim programem przyjętymi przez samorząd województwa,
2. organizacja otwartych konkursów ofert, w których organizacje kombatanckie i działające na rzecz kombatantów Armii Krajowej będą mogły składać wnioski i uzyskać wsparcie swoich działań w zakresie ograniczania skutków ubóstwa zgodnie z wieloletnim programem przyjętymi przez samorząd województwa,

Departament Edukacji i Sportu:

nadzór i koordynowanie działań realizowanych w bibliotekach i jednostkach edukacyjnych podlegających samorządowi województwa:

Biblioteka Pedagogiczna w Tarnobrzegu:

1. opracowanie zestawienia bibliograficznego na podstawie zbiorów biblioteki i filii oraz rozesłanie go do szkół ponadgimnazjalnych i zamieszczenie na stronie biblioteki.
2. umieszczenie na stronie biblioteki oferty zawierającej bibliografię adnotowaną literatury na temat Armii Krajowej.
3. wystawy tematyczne zbiorów.
4. seminarium dla nauczycieli i uczniów szkół ponadgimnazjalnych na temat losów żołnierzy Armii Krajowej,

Pedagogiczna Biblioteka Wojewódzka im. Józefa Gwalberta Pawlikowskiego w Przemyślu oddział w Przeworsku:

1. wykład pt. „Z dziejów Armii Krajowej w Powiecie Przeworskim” dr. Teodora Gąsiorowskiego
2. promocja książki pt. „Obwód Przeworsk SZP, ZWZ, AK w latach 1939-1944/45”
3. wystawa prac fotograficznych gimnazjalistów pt. „Opowieści tajnej treści” poświęcona działalności żołnierzy Armii Krajowej.

Nauczycielskiego Kolegium Języków Obcych w Leżajsku:

1. informacja na tablicy ogłoszeń NKJO w Leżajsku dotycząca Armii Krajowej.

Nauczycielskie Kolegium Języków Obcych w Przemyślu:

1. gazetka ścienna w celu uczczenia 70-lecia powołania Armii Krajowej.

Nauczycielskie Kolegium Języków Obcych w Rzeszowie:

1. wystawa tematyczna w gablocie kolegium.

Medyczna Szkoła Policealna im. prof. Rudolfa Weigla w Jaśle:

1. uroczyste akademie poświęcone AK,
2. udział nauczycieli i słuchaczy w uroczystościach lokalnych,

Medyczna Szkoła Policealna im. Hanny Chrzanowskiej w Stalowej Woli:

1. włączenie 70 rocznicy powstania Armii Krajowej w kalendarz uroczystości szkolnych,
2. apel związany z 70.leciem Armii Krajowej,
3. przygotowanie gazetki okolicznościowych.

Medyczna Szkoła Policealna w Łańcucie:

1. przygotowanie gazetki okolicznościowej poświęconej żołnierzom AK,
2. zorganizowanie wyjścia młodzieży na cmentarz celem odwiedzenia grobów poległych członków Armii Krajowej.

Medyczna Szkoła Policealna w Mielcu:

1. tematyka 70. rocznicy powołania Armii Krajowej będzie realizowana w ramach godziny do dyspozycji opiekuna roku w każdym II semestrze pobytu w szkole odpowiedzialni opiekunowie roczników
2. stała wystawa nt. historii i znaczenia Armii Krajowej na terenie szkoły w jednej z gablot obok Centrum Informacji Multimedialnej

Medyczna Szkoła Policealna w Rzeszowie:

1. w ramach kształtowania postaw patriotycznych słuchaczy akcentuje 70-lecie powołania AK w programie wychowawczym szkoły,
2. wystawa tematyczna,
3. udostępnianie informacji i materiałów dotyczących działalności Armii Krajowej w bibliotece szkolnej.

Zespół Szkół Specjalnych w Rymanowie Zdroju:

1. akademia z okazji Narodowego Dnia Pamięci o Żołnierzach Wyklętych o bardzo uroczystym charakterze (*odbyła się*)
2. wizyta specjalnego gościa – historyka, który podzielił się młodzieżą swymi refleksjami,
3. zapoznanie uczniów z historią żołnierzy wyklętych, na przykładzie kilku wybranych postaci,
4. zapoznali się uczniowie z wojennym życiorysem pułkownika Łukasza Ciepłińskiego, majora Zygmunta Szendzielorza, sanitariuszki Danusi Siedzikówny pseudonim „Inka”, majora Hieronima Dekutowskiego pseudonim „Zapora”, i rotmistrza Witolda Pileckiego,
5. zaprezentowanie „Epitafium dla majora „Ognia” Kołakowskiego, utwory Tadka Firmy, Solo, De Press i inne.

Zespół Szkół przy Szpitalu Woj. Nr2 im. Św. Jadwigi Królowej w Rzeszowie:

1. przybliżanie historii oraz kształtowanie u dzieci i młodzieży postaw, wartości moralnych i wychowawczych testamentu Armii Krajowej na lekcjach oraz pozalekcyjnych zajęciach wychowawczych,
2. popularyzowanie wśród młodzieży literatury związanej tematycznie z historią Armii Krajowej poprzez organizację lekcji bibliotecznych oraz imprez czytelniczych,
3. projekcja filmów popularyzujących historię Armii Krajowej,
4. współpraca z IPN w Rzeszowie – organizacja spotkań z panem Bogusławem Kleszczyńskim,
5. organizacja akademii, wieczornic oraz przedstawień teatralnych oddających cześć żołnierzom Armii Krajowej,
6. organizacja konkursów plastycznych: plakat, graffiti oraz wystaw pokonkursowych,
7. organizacja konkursów twórczości dziecięcej: wiersz, komiks,

8. organizacja konkursów wiedzy dotyczącej znajomości historii Armii Krajowej,
9. organizacja konkursów recytatorskich oraz piosenki z wykorzystaniem utworów poświęconych Armii Krajowej.

Pedagogiczna Biblioteka Wojewódzka w Rzeszowie:

1. test wiedzy online dla młodzieży na temat działalności Armii Krajowej, Sylwetka Łukasza Cieplińskiego – zajęcia edukacyjne dla uczniów gimnazjów,
2. Działalność Armii Krajowej - informacje bibliograficzne w bazie PROWEB Pedagogicznej Biblioteki Wojewódzkiej w Rzeszowie,
3. Wystawa: „Z dziejów Armii Krajowej na Rzeszowszczyźnie”,

PBW w Rzeszowie - Filia w Kolbuszowej:

1. Historia Armii Krajowej w powiecie kolbuszowskim – zajęcia edukacyjne dla uczniów gimnazjów,
2. wystawa okolicznościowa poświęcona 70-leciu Armii Krajowej przygotowana na podstawie zbiorów posiadanych w bibliotece

PBW w Rzeszowie - Filia w Leżajsku:

1. Spotkanie z żołnierzem Armii Krajowej panem Antonim Bereziewiczem
2. spotkanie z pracownikiem IPN oddział w Rzeszowie,
3. wystawa okolicznościowa poświęcona 70-leciu Armii Krajowej przygotowana na podstawie zbiorów posiadanych w bibliotece

PBW w Rzeszowie - Filia w Łąncucie:

1. „70-lecie powstania Armii Krajowej” – zajęcia dla uczniów powiatu łańcuckiego
2. wystawa książek i fotografii udostępnionych Bibliotece przez mieszkańców Łącuta pt. „Bohaterom w hołdzie – 70 lat powstania Armii Krajowej”,
3. wystawa okolicznościowa poświęcona 70-leciu Armii Krajowej przygotowana na podstawie zbiorów posiadanych w bibliotece

PBW w Rzeszowie Filia - w Mielcu:

1. „70 lat Armii Krajowej” – zajęcia edukacyjne dla uczniów,
2. wystawa okolicznościowa poświęcona 70-leciu Armii Krajowej przygotowana na podstawie zbiorów posiadanych w bibliotece

PBW w Rzeszowie - Filia w Sędziszowie Młp.:

1. „Działalność Armii Krajowej w powiecie ropczycko-sędziszowskim” – zajęcia edukacyjne dla uczniów szkół średnich,
2. wystawa okolicznościowa poświęcona 70-leciu Armii Krajowej przygotowana na podstawie zbiorów posiadanych w bibliotece

PBW w Rzeszowie - Filia w Strzyżowie:

1. konkurs dla młodzieży pt. „Pozostali w naszej pamięci – żołnierze Armii Krajowej w powiecie Strzyżowskim – wspomnienia, pamiętki rodzinne, relacje naocznych świadków wydarzeń w pamięci potomnych”
2. wystawa okolicznościowa poświęcona 70-leciu Armii Krajowej przygotowana na podstawie zbiorów posiadanych w bibliotece

Zespół Kolegiów Nauczycielskich w Tarnobrzegu

1. udział uczniów i nauczycieli w miejskich obchodach rocznicy powołania Armii Krajowej,
2. spotkanie słuchaczy z kombatantem Armii Krajowej,
3. w porozumieniu z Muzeum Historycznym w Tarnobrzegu zorganizuje na zajęciach z przedmiotu „edukacja muzyczna z metodyką” do programu nauczania zostanie włączona nauka hymnu Armii Krajowej.

Pedagogiczna Biblioteka Wojewódzka w Krośnie

1. wystawa pn. „Do Niepodległości” – rok szkolny 1012/2013
2. sporządzenie zestawienia bibliograficznego.
3. przygotowanie materiałów dla Kapitana AK w stanie spoczynku Stanisława Pomprowicza do wystąpień, artykułów zamieszczanych w biuletynie IINF. Historycznym Światowego Związku Żołnierzy Armii Krajowej oraz innych publikacji.
4. Zorganizowanie zajęć edukacyjnych dla uczniów szkół Regionu Oddziałowego Biura Edukacji Publicznej IPN Rzeszów
5. zestawienie Bibliograficzne „Żołnierze AK regionu krośnieńskiego”,
6. Zorganizowanie lekcji bibliotecznej pt. „Członkowie AK – osoby represjonowane po zakończeniu II wojny światowej”.

PBW w Krośnie – Filia Ustrzyki Dolne:

1. okolicznościowa wystawa poświęconą AK.
2. przygotowanie gazetki pt. „ Akowcy w Bieszczadach”.
3. spotkanie młodzieży kółka historycznego z Gimnazjum nr 1 w Ustrzykach Dolnych na zajęciach na temat „Co wiem o AK w Bieszczadach”.

PBW w Krośnie – Filia w Sanoku:

1. wystawa pt. „70-lecie powołania Armii Krajowej” oraz prelekcje pt. „Armia Krajowa na Podkarpaciu”,

PBW w Krośnie – Filia w Lesku:

1. organizacja wystawy pt. „ Żołnierze Wyklęci” (odbyło się)
2. hufcowy konkurs pn. „Strofy o Ojczyźnie” we współpracy z Komendą Hufca ZHP w Lesku
3. Festiwal Pieśni i Piosenki Patriotycznej we współpracy z ZHP i Ogniskiem Pracy Pozaszkolnej
4. wystawa pt. „Armia Krajowa – kalendarium,
5. konkurs pt. „Co wiesz o Armii Krajowej”,
6. Wzbogacenie zbiorów bibliotecznych o tematyce Armii Krajowej

PBW w Krośnie – Filia w Jaśle:

1. lekcja biblioteczna dla uczniów szkoły ponadgimnazjalnej pt. „70 rocznica powstania Armii Krajowej: historyczny aspekt w edukacji bibliotecznej”.
2. spotkanie z członkiem Koła Światowego Związku Żołnierzy Armii Krajowej w Jaśle.
3. spotkanie z historią członków Koła Miłośników „Galerii twórczości artystycznej nauczycieli”
4. spotkanie w Bibliotece z przedstawicielami Koła Światowego Związku Żołnierzy Armii Krajowej w Jaśle
5. wystawa tematyczna pn. „Armia Krajowa na Podkarpaciu”, sukcesywne wzbogacanie księgozbioru o wydawnictwa na temat Armii Krajowej

PBW w Krośnie – Filia w Brzozowie:

1. wystawa książek pn. „ Armia Krajowa – obowiązek i chwała”
2. lekcja biblioteczna dla uczniów Zesp. Szkół Ekonom. pt. „Polska walcząca 1939-1945”.

Podkarpackie Centrum Edukacji Nauczycieli:

1. organizacja panelu dyskusyjnego dla nauczycieli i młodzieży na temat działalności Armii Krajowej na Rzeszowszczyźnie (styczeń, luty 2013 r. i 2014 r.),
2. organizacja sesji popularno-naukowej dla nauczycieli i młodzieży na temat znaczenia Armii Krajowej i jej żołnierzy (styczeń 2015),
3. współorganizacja uroczystości związanych z Narodowym Dniem Żołnierzy Wyklętych (1 marca 2014 r. i 2015 r.),
4. organizacja konferencji na temat „Planu BURZA” na Rzeszowszczyźnie (styczeń-kwiecień 2014 r.),
5. konkurs „Jeszcze Polska nie zginęła” o tematyce Armii Krajowej (listopad-grudzień 2014 r.)
6. artykuły okolicznościowe w Kwartalniku Edukacyjnym i Nauczycielu i Szkole,

Instytucje Kultury nadzorowane przez Departament Kultury i Dziedzictwa Narodowego Urzędu Marszałkowskiego Województwa Podkarpackiego:**Wojewódzka i Miejska Biblioteka Publiczna**

1. wystawa „pt. Z dziejów Armii Krajowej na Podkarpaciu. W 70. Rocznicę powstania AK w siedzibie WiMBP przy ul. Sokoła 13 w Rzeszowie (planowana na maj 2012),
2. prelekcja na temat „AK na Podkarpaciu” w ramach Klubu Miłośników Książki Historycznej działającego przy Filii nr 8,
3. wystawa – „Karta z historii 70. Rocznica Powołania Armii Krajowej” w Oddziale dla Dzieci i Młodzieży,
4. zajęcia tematyczne w Filii nr 7 w ramach cyklicznej współpracy z Muzeum Okręgowym w Rzeszowie

Galeria Sztuki Współczesnej w Przemyślu

7. umieszczenie w specjalnie wyeksponowanym miejscu plakatu dotyczącego 70. Rocznicy powołania Armii Krajowej,
8. uwzględnienie tematyki 70. lecia Armii Krajowej w programie zajęć w ramach projektu Spotkania ze sztuką - Dzieci w Galerii

Muzeum – Zamek w Łańcucie

1. organizacja wystawy POLSKIE PAŃSTWO PODZIEMNE NA RZESZOWSZCZYŹNIE przygotowanej przez Instytut Pamięci Narodowej oddział w Rzeszowie, miejsce: dawne Kasyno Urzędnicze ul. Kościuszki 2 w Łańcucie, otwarcie planowane na 27.09.2012 r.

Muzeum Okręgowe w Rzeszowie

2. sekwencja poświęcona Armii Krajowej w stałej wystawie „Czyn zbrojny żołnierza polskiego”,

3. udział w wydaniu książki Grzegorza Ostasza „Podziemna armia. Podokrąg AK Rzeszów” i promocja tego wydawnictwa,

Wojewódzki Dom Kultury w Rzeszowie

1. organizacja wystawy POLSKIE PAŃSTWO PODZIEMNE NA RZESZOWSZCZYŹNIE przygotowanej przez Instytut Pamięci Narodowej oddział w Rzeszowie w Galerii WDK w dniach 2 – 14 listopada 2012 r.
2. wernisaż planowany na 8 listopada w Sali widowiskowej WDK,
3. wykład otwarty na temat działalności Armii Krajowej,
4. projekcja filmu na temat 70. Rocznicy powołania AK

Muzeum Marii Konopnickiej w Żarnowcu

1. referat prawnuka poetki Jana Bieleckiego z Warszawy podczas Konferencji Naukowej organizowanej z okazji 170. Rocznicy urodzin Marii Konopnickiej i 55. lecia powstania Muzeum pt. Związki Zofii Mickiewiczowej z Żarnowcem i jej działalność społeczna i niepodległościowa w latach 1910 – 1956” (w którym ukazane zostaną związki Armią Krajową Zofii Mickiewiczowej i jej męża Adama Stanisława Mickiewicza, który zginął w Auschwitz)

Muzeum Narodowe Ziemi Przemyskiej

1. zorganizowanie wystawy i sesji z okazji jej otwarcia we współpracy ze Światowym Związkiem Żołnierzy AK Kołem w Przemyśle (planowane otwarcie w październiku 2012 r.)

Teatr im. W. Siemaszkowej w Rzeszowie

1. w repertuarze teatru spektakl pt. „O nim zapomnieć nie wolno. Rzec o Łukaszu Cieplińskim” w reżyserii Sławomira Gaudyna, który powstał w oparciu o materiały archiwalne IPN (współprodukowany przez Instytut Pamięci Narodowej – Oddział w Rzeszowie oraz NSZZ Solidarność Region Rzeszowski).

Filharmonia im. A. Malawskiego w Rzeszowie

1. Koncerty muzyki polskiej ze szczególnym uwzględnieniem treści patriotycznych i historycznych w dniach 9 – 16 listopada 2012 r.,
2. dystrybucja płyt CD z nagraniem w poprzednich latach pieśniami patriotycznymi,
3. 9 listopada – zapis o pamięci historycznej związanej z powołaniem Armii Krajowej,

INFORMACJA

z działalności Zarządu Województwa Podkarpackiego w okresie od 10 kwietnia 2012 r. do 11 maja 2012 r.

W okresie objętym niniejszą informacją Zarząd Województwa Podkarpackiego obradował na 7 posiedzeniach.

W omawianym okresie sprawozdawczym Zarząd Województwa Podkarpackiego podjął następujące uchwały:

1. Uchwały o tematyce organizacyjnej, w tym m.in. w sprawie:

- przedstawienia sprawozdania z realizacji „Programu współpracy Województwa Podkarpackiego z organizacjami pozarządowymi i innymi podmiotami prowadzącymi działalność pożytku publicznego w roku 2011”,
- zatwierdzenia zmian w Regulaminie Organizacyjnym Podkarpackiego Zarządu Dróg Wojewódzkich w Rzeszowie,
- zmian w Regulaminie Organizacyjnym Urzędu Marszałkowskiego Województwa Podkarpackiego w Rzeszowie,
- zawarcia porozumienia z Gminą Miasta Krosno,
- realizacji zadań publicznych w zakresie kultury /4 uchwały/,
- uznania za celową realizację zadania publicznego w zakresie kultury /7 uchwał/,
- zmiany w składzie Rady Społecznej przy Wojewódzkim Szpitalu im. Zofii z Zamoyskich Tarnowskiej w Tarnobrzegu oraz dokonania zmiany w uchwale w sprawie powołania tej Rady,
- reprezentowania Województwa Podkarpackiego na Zwyczajnym Walnym Zgromadzeniu Rzeszowskiej Agencji Rozwoju Regionalnego Spółka Akcyjna,
- reprezentowania Województwa Podkarpackiego na Zwyczajnym Zgromadzeniu Wspólników Podkarpackiej Agencji Energetycznej Spółka z ograniczoną odpowiedzialnością,
- reprezentowania Województwa Podkarpackiego na Nadzwyczajnym Zgromadzeniu Wspólników spółki „Przewozy Regionalne” Spółka z ograniczoną odpowiedzialnością.
- zaopiniowania wniosku Prezydenta Miasta Stalowej Woli,
- zaopiniowania wniosku Agencji Rozwoju Przemysłu S.A.,
- zaopiniowania wniosku Agencji Rozwoju Przemysłu S.A. Oddział w Mielcu.
- zamiaru przedłużenia powierzenia stanowisk dyrektorów Biblioteki Pedagogicznej w Tarnobrzegu, Nauczycielskiego Kolegium Języków Obcych w Nisku oraz Kolegium Nauczycielskiego im. Aleksandra Fredry w Przemyślu,
- wyrażenia zgody na powołanie zastępcy dyrektora Muzeum Narodowego Ziemi Przemyskiej w Przemyślu,
- uznania za celową współpracę z Wojewódzką Komendą Policji w Rzeszowie w zakresie profilaktyki uzależnień i przeciwdziałania przemocy w 2012 r.,
- uznania za celową współpracę z Wojewódzką Stacją Sanitarno – Epidemiologiczną w Rzeszowie w zakresie profilaktyki uzależnień w 2012 r.,
- udzielenia upoważnienia,
- udzielenia pełnomocnictwa /7 uchwał/,
- wyrażenia zgody Dyrektorowi Podkarpackiego Zarządu Dróg Wojewódzkich w Rzeszowie na dokonanie czynności przekraczających zakres pełnomocnictwa,
- kryteriów naboru Ekspertów do oceny merytorycznej wniosków o przyznanie stypendium w ramach projektu pn. Program stypendialny dla uczniów szczególnie uzdolnionych z terenu województwa podkarpackiego w roku szkolnym 2011/2012,

- powołania Komisji Stypendialnej w ramach projektu pn. Program stypendialny dla uczniów szczególnie uzdolnionych z terenu województwa podkarpackiego w roku szkolnym 2011/2012,
- przyjęcia na rok 2012 planu dofinansowania form doskonalenia zawodowego nauczycieli, ustalenia specjalności i form kształcenia, na które dofinansowanie jest przyznawane w roku 2012 oraz ustalenia maksymalnej kwoty dofinansowania na rok 2012 opłat za kształcenie pobierane przez szkoły wyższe i zakłady kształcenia nauczycieli,
- wyrażenia zgody na ustalenie przez dyrektorów zakładów kształcenia nauczycieli wysokości opłaty za egzamin wstępny,
- wyrażenia zgody na zawarcie umowy pomiędzy Nauczycielskim Kolegium Języków Obcych w Mielcu a Okręgową Komisją Egzaminacyjną w Krakowie,
- przyjęcia autopoprawki do projektu uchwały Sejmiku w sprawie przyjęcia „Programu Rozwoju Bazy Sportowej Województwa Podkarpackiego na rok 2012”,
- potwierdzenia, iż realizacja projektu 1130R4 MOVE ON GREEN realizowanego w ramach Programu Współpracy Międzyregionalnej INTERREG IVC została powierzona Departamentowi Ochrony Środowiska,
- powołania Zespołu Projektowego do realizacji projektu 1130R4 MOVE ON GREEN realizowanego w ramach Programu Współpracy Międzyregionalnej INTERREG IVC,
- powołania komisji konkursowej do oceny ofert złożonych w ramach konkursu ofert na realizację w roku 2012 programu wojewódzkiego pod nazwą: „Wojewódzki Program Na Rzecz Wyrównywania Szans Osób Niepełnosprawnych i Przeciwdziałania Ich Wykluczeniu Społecznemu na lata 2008-2020”.
- powołania komisji ds. przygotowania propozycji podziału środków finansowych z budżetu Województwa Podkarpackiego przeznaczonych na dotacje celowe dla spółek wodnych w 2012 roku,
- powołania komisji konkursowej do oceny ofert złożonych w ramach konkursu na dofinansowanie w 2012 r. zadań z zakresu pomocy społecznej,
- wyrażenia zgody na zawarcie aneksu do umowy partnerskiej,
- wyrażenia zgody na zawarcie aneksów do umów dwustronnych,
- ogłoszenia otwartego konkursu ofert na realizację zadań publicznych Województwa Podkarpackiego w 2012 r. w zakresie ekologii i ochrony zwierząt oraz ochrony dziedzictwa przyrodniczego,
- wyrażenia zgody na zawarcie umowy z Rzeszowską Agencją Rozwoju Regionalnego S.A.,
- wyrażenia zgody na zmianę umowy dotyczącej przygotowania indywidualnego projektu kluczowego pn. „Interdyscyplinarne Centrum Modelowania Komputerowego” z dnia 17 października 2011 r. zawartej z Uniwersytetem Rzeszowskim,
- powołania komisji konkursowej w celu przeprowadzenia konkursu na kandydata na stanowisko dyrektora Pedagogicznej Biblioteki Wojewódzkiej w Krośnie,
- powołania komisji konkursowej w celu przeprowadzenia konkursu na kandydata na stanowisko dyrektora Pedagogicznej Biblioteki Wojewódzkiej im. Józefa Gwalberta Pawlikowskiego w Przemyślu,
- powołania komisji konkursowej w celu przeprowadzenia konkursu na kandydata na stanowisko dyrektora Zespołu Kolegiów Nauczycielskich w Tarnobrzegu,
- powołania komisji konkursowej do przeprowadzenia konkursu na stanowisko dyrektora Wojewódzkiego Ośrodka Medycyny Pracy w Rzeszowie
- wyznaczenia przedstawicieli do składu komisji konkursowej, która przeprowadzi konkurs na stanowisko dyrektora Wojewódzkiego Ośrodka Medycyny Pracy w Rzeszowie oraz wyznaczenia przewodniczącego tej komisji,
- Regionalnego Planu Działań na rzecz Zatrudnienia na 2012 rok,
- ustalenia zasad postępowania przy udzielaniu dotacji celowych w 2012 roku podmiotom uprawnionym do wykonywania ratownictwa wodnego na realizację zadań z zakresu

zapewnienia bezpieczeństwa osobom przebywającym na obszarach wodnych na terenach województwa podkarpackiego.

2. Uchwały z zakresu rozwoju regionalnego, w tym m.in. w sprawie:

- realizacji projektu 1031R4 TOURAGE w ramach Programu Współpracy Międzyregionalnej INTERREG IVC,
- wyrażenia zgody na przeprowadzenie ponownej oceny formalnej projektu kluczowego,
- wyrażenia zgody na dokonanie cesji wierzytelności z umowy o dofinansowanie projektu /2 uchwały/,
- zmiany Uchwały Nr 282/5582/10 z dnia 21 maja 2010 r. w sprawie dokonania oceny strategicznej i wyboru projektów do dofinansowania z Europejskiego Funduszu Rozwoju Regionalnego w ramach działania 1.1 Wsparcie kapitałowe przedsiębiorczości Schemat B Bezpośrednie dotacje inwestycyjne Regionalnego Programu Operacyjnego Województwa Podkarpackiego na lata 2007-2013 /2 uchwały/
- zmiany Uchwały Nr 86 /1926/11 z dnia 18 października 2011 r. w sprawie dokonania oceny strategicznej i wyboru projektów do dofinansowania z Europejskiego Funduszu Rozwoju Regionalnego w ramach działania 1.4 Promocja gospodarcza i aktywizacja inwestycyjna regionu, Schemat B Projekty pozainwestycyjne Regionalnego Programu Operacyjnego Województwa Podkarpackiego na lata 2007-2013 /3 uchwały/,
- zmiany Uchwały Nr 304 /6118/10 Zarządu Województwa Podkarpackiego w Rzeszowie z dnia 10 sierpnia 2010 r. w sprawie dokonania oceny strategicznej i wyboru projektów do dofinansowania z Europejskiego Funduszu Rozwoju Regionalnego w ramach działania 1.4 Promocja gospodarcza i aktywizacja inwestycyjna regionu, Schemat B – Projekty pozainwestycyjne, Regionalnego Programu Operacyjnego Województwa Podkarpackiego na lata 2007-2013 /2 uchwały/,
- przyjęcia wzorów umów przyznania pomocy w ramach Programu Rozwoju Obszarów Wiejskich na lata 2007-2013,
- przyjęcia wzorów decyzji o przyznaniu pomocy w ramach działania „Poprawianie i rozwijanie infrastruktury związanej z rozwojem i dostosowaniem rolnictwa i leśnictwa” objętego Programem Rozwoju Obszarów Wiejskich na lata 2007-2013,
- zmiany składu osobowego Komitetu Monitorującego Regionalny Program Operacyjny Województwa Podkarpackiego na lata 2007-2013,
- rozpatrzenia protestu,
- przyjęcia stanowiska Instytucji Zarządzającej RPO WP,
- zmiany harmonogramu naborów wniosków o dofinansowanie w ramach Regionalnego Programu Operacyjnego Województwa Podkarpackiego na lata 2007-2013,
- zmiany decyzji o realizacji projektu własnego w ramach osi priorytetowych I – VII Regionalnego Programu Operacyjnego Województwa Podkarpackiego na lata 2007-2013 – wersja: zaliczka do 100% dotacji,
- zmiany Uchwały nr 45/873/11 z dnia 10 maja 2011 r. w sprawie decyzji o realizacji projektu własnego w ramach osi priorytetowych I – VII Regionalnego Programu Operacyjnego Województwa Podkarpackiego na lata 2007-2013 – wersja: zaliczka do 100% dotacji,
- zatwierdzenia zmian w dokumencie „Prawa i Obowiązki Województwa Podkarpackiego/Urzędu Marszałkowskiego Województwa Podkarpackiego w ramach Programu Operacyjnego Kapitał Ludzki”,
- zatwierdzenia listy operacji w ramach Działania 321 „Podstawowe usługi dla gospodarki i ludności wiejskiej” w zakresie tworzenia systemu zbiórki, segregacji lub wywozu odpadów komunalnych objętego Programem Rozwoju Obszarów Wiejskich na lata 2007-2013,
- przyjęcia Procedury Oceny Projektów Szwajcarsko – Polskiego Programu Współpracy na lata 2012-2015 wraz z załącznikami, Wytycznych w sprawie kwalifikowalności wydatków w ramach SPPW, Wytycznych w sprawie monitorowania realizacji projektów

w ramach SPPW, Wytycznych w sprawie kwalifikowalności podatku VAT w ramach SPPW,

- powołania zespołu ds. programowania polityki spójności w okresie 2014-2020,
- rozliczania kosztów administracji i zarządzania dla działania 1.1 Wsparcie kapitałowe przedsiębiorczości Schemat A – Wsparcie kapitałowe funduszy Regionalnego Programu Operacyjnego Województwa Podkarpackiego na lata 2007 – 2013,
- zmiany Regulaminu konkursu zamkniętego dla naboru wniosków o dofinansowanie projektów ze środków Europejskiego Funduszu Rozwoju Regionalnego w ramach I osi priorytetowej, Działanie 1.4 Promocja gospodarcza i aktywizacja inwestycyjna regionu, Schemat B Projekty pozainwestycyjne Regionalnego Programu Operacyjnego Województwa Podkarpackiego na lata 2007-2013.

3. Uchwały dotyczące promocji województwa, w tym m.in. w sprawie:

- zlecenia opracowania projektu graficznego, składu graficznego, tłumaczenia, wraz z przygotowaniem do druku gry planszowej,
- wykonania działań promocyjnych Województwa Podkarpackiego podczas wizyty dyrektorów szkół średnich w Kraju Zlinskim,
- zlecenia działań promocyjnych Województwa Podkarpackiego /3 uchwały/,
- przeprowadzenia działań promocyjnych Województwa Podkarpackiego podczas Konferencji pn. „Rak chodzi wspaniale a my ciągle do przodu – o nowotworach słów kilka”,
- przeprowadzenia działań promocyjnych Województwa Podkarpackiego /2 uchwały/,
- wykonania działań promocyjnych Województwa Podkarpackiego podczas pikniku „Z bliźnim na majówkę”,
- wykonania działań promocyjnych podczas XXIII Nocnego Biegu Ulicznego Solidarności,
- realizacji Planu Działania na lata 2012-2013 dla Sekretariatu Regionalnego Krajowej Sieci Obszarów Wiejskich w Województwie Podkarpackim /6 uchwał/,
- przystąpienia do współorganizacji XVII Ogólnopolskiego Festiwalu Muzyki Myśliwskiej Łańcut-Rzeszów 2012,
- zamieszczenia materiału promocyjnego dotyczącego Województwa Podkarpackiego,
- udziału Województwa Podkarpackiego w tallińskich Dniach Polski,
- współorganizacji Konkursu „Złoty Lew Podkarpacki”.

4. Uchwały o tematyce majątkowej, w tym m.in. w sprawie:

- nabycia prawa własności nieruchomości położonej w Markowej,
- nabycia prawa własności nieruchomości położonej w Rzeszowie przy ul. Okrzei,
- wyrażenia zgody na udzielenie Arboretum i Zakładowi Fizjografii w Bolestraszczykach bonifikaty od opłat rocznych z tytułu użytkowania wieczystego nieruchomości gruntowych stanowiących własność Województwa Podkarpackiego,
- wyrażenia zgody dla Szpitala Wojewódzkiego Nr 2 im. Św. Jadwigi Królowej w Rzeszowie na nabycie aparatury i sprzętu medycznego,
- wyrażenia zgody na użyczenie pomieszczenia przez Szpital Wojewódzki Nr 2 im. Św. Jadwigi Królowej w Rzeszowie,
- wyrażenia zgody na wynajęcie w trybie bezprzetargowym pomieszczeń biurowych znajdujących się w budynku przy ul. Hetmańskiej 9 w Rzeszowie,
- zgody na wynajem lokalu mieszkalnego,
- przyjęcia pomocy rzeczowej od Gminy Tyczyn /3 uchwały/,
- przyjęcia pomocy rzeczowej od Gminy Adamówka,
- przyjęcia pomocy rzeczowej od Gminy Wojaszówka,
- przyjęcia pomocy rzeczowej od Gminy Radomyśl nad Sanem,
- przyjęcia pomocy rzeczowej od Gminy Żołynia,
- przyjęcia pomocy rzeczowej od Gminy Wiśniowa /2 uchwały/,
- przyjęcia pomocy rzeczowej od Gminy Dydnia,

- przyjęcia pomocy rzeczowej od Gminy Nisko,
- przyjęcia pomocy rzeczowej od Gminy Solina,
- przyjęcia pomocy rzeczowej od Miasta Przeworsk,
- wyrażenia zgody na wynajęcie przez Podkarpackie Centrum Edukacji Nauczycieli w Rzeszowie części nieruchomości,
- wyrażenia zgody na zbycie nieruchomości położonej w Boguchwale na rzecz Gminy Boguchwała,
- przeznaczenia do sprzedaży w drodze przetargów ustnych nieograniczonych nieruchomości gruntowych położonych w Krośnie,
- wyrażenia zgody dla Wojewódzkiego Szpitala im. Św. Ojca Pio w Przemyślu na nabycie sprzętu i waporizatora do artroskopu.

5. Uchwały o tematyce finansowej, w tym m.in. w sprawie:

- przyjęcia zakresu rzeczowo-finansowego zadań budżetowych realizowanych przez Departament Strategii i Planowania Przestrzennego,
- przyjęcia zakresu rzeczowo – finansowego zadań realizowanych przez Departament Programów Rozwoju Obszarów Wiejskich w ramach budżetu Województwa Podkarpackiego na 2012 r.,
- przyjęcia zakresu rzeczowo-finansowego zadań budżetowych realizowanych przez Departament Nadzoru Właścicielskiego i Analiz Ekonomicznych,
- przyjęcia zakresu rzeczowo-finansowego zadań budżetowych realizowanych przez Gabinet Marszałka w ramach budżetu Województwa Podkarpackiego na 2012 r.,
- przyjęcia zakresu rzeczowo-finansowego zadań realizowanych przez Departament Organizacyjny w ramach budżetu Województwa Podkarpackiego na 2012 r.,
- przyjęcia zakresu rzeczowo – finansowego zadań realizowanych przez Kancelarię Sejmiku w ramach budżetu Województwa,
- zmiany zakresu rzeczowo-finansowego zadań budżetowych realizowanych przez Departament Kultury i Ochrony Dziedzictwa Narodowego w ramach budżetu Województwa Podkarpackiego na 2012 rok,
- zmiany zakresu rzeczowo - finansowego zadań realizowanych przez Departament Rolnictwa i Gospodarki Wodnej w ramach budżetu Województwa Podkarpackiego na 2012 r.,
- przyznania dotacji celowej dla Wojewódzkiego Zespołu Specjalistycznego w Rzeszowie,
- przyznania dotacji podmiotowej dla Wojewódzkiego Szpitala Specjalistycznego im. Fryderyka Chopina w Rzeszowie,
- przyznania dotacji podmiotowej w wysokości 35 000 zł dla Wojewódzkiego Podkarpackiego Szpitala Psychiatrycznego im. prof. E. Brzezickiego w Żurawicy,
- przyznania dotacji podmiotowej dla Wojewódzkiego Szpitala im. Św. Ojca Pio w Przemyślu,
- przyznania dotacji celowej dla Szpitala Wojewódzkiego Nr 2 im. Św. Jadwigi Królowej w Rzeszowie,
- przyznania dotacji celowej dla Wojewódzkiego Szpitala im. Zofii z Zamoyskich Tarnowskiej w Tarnobrzegu,
- przyznania dotacji celowej dla Wojewódzkiego Szpitala im. Św. Ojca Pio w Przemyślu,
- udzielenia dotacji na realizację zadań w ramach sportu kwalifikowanego w 2012 roku /2 uchwały/,
- przyznania dotacji dla Górskiego Ochotniczego Pogotowia Ratunkowego – Grupy Regionalnej Górskiego Ochotniczego Pogotowia Ratunkowego – Grupy Bieszczadzkiej na zadania z zakresu ratownictwa górskiego,
- udzielenia dotacji w 2012 roku z budżetu Województwa Podkarpackiego na realizację zadań z zakresu pomocy społecznej w ramach Wojewódzkiego Programu Na Rzecz

Wyrównywania Szans Osób Niepełnosprawnych i Przeciwdziałania Ich Wykluczeniu Społecznemu na lata 2008-2020,

- przyznania rocznej nagrody za 2011 r. Dyrektorowi Wojewódzkiego Ośrodka Terapii Uzależnień w Rzeszowie,
- przyznania rocznej nagrody za 2011 r. Dyrektorowi Wojewódzkiego Ośrodka Terapii Uzależnienia od Alkoholu i Współuzależnienia w Stalowej Woli,
- przyznania nagrody Województwa Podkarpackiego w dziedzinie sportu,
- zmiany uchwały w sprawie wyboru ofert i udzielania dotacji na realizację zadań publicznych Województwa Podkarpackiego w zakresie kultury w 2012 roku,
- zmiany Uchwały nr 94/2163/11 Zarządu Województwa Podkarpackiego z dnia 22 listopada 2011 r. w sprawie zatwierdzenia preliminarza kosztów działalności obsługowo- rehabilitacyjnej Zakładu Aktywności Zawodowej w Woli Rafałowskiej na 2012 rok,
- przyjęcia autopoprawek do projektu Uchwały Sejmiku Województwa Podkarpackiego w sprawie zmian w budżecie Województwa Podkarpackiego na 2012 r.,
- przyjęcia autopoprawek do projektu Uchwały Sejmiku Województwa Podkarpackiego w sprawie zmian w wieloletniej prognozie finansowej Województwa Podkarpackiego,
- zmiany planu finansowego zadań z zakresu administracji rządowej oraz innych zadań zleconych Województwu Podkarpackiemu ustawami na 2012 r.,
- planu finansowego dochodów i wydatków budżetu określonych Uchwałą Nr XXI/373/12 Sejmiku Województwa Podkarpackiego z dnia 30 kwietnia 2012 r. w sprawie zmian w budżecie Województwa Podkarpackiego na 2012 r.,
- przedstawienia korekty sprawozdań rocznych z wykonania planów finansowych instytucji kultury podległych Samorządowi Województwa za 2011 rok,
- upoważnienia do zaciągnięcia zobowiązań na lata 2013-2015 /2 uchwały/,
- zmian w budżecie Województwa Podkarpackiego na 2012 r. /7 uchwał/,
- przekazania sprawozdania finansowego Sejmikowi Województwa Podkarpackiego,
- zatwierdzenia rocznego sprawozdania finansowego Wojewódzkiego Ośrodka Ruchu Drogowego w Rzeszowie za 2011 r.,
- zatwierdzenia rocznego sprawozdania finansowego Wojewódzkiego Ośrodka Ruchu Drogowego w Krośnie za 2011 r.,
- zatwierdzenia rocznego sprawozdania finansowego Wojewódzkiego Ośrodka Ruchu Drogowego w Przemyślu za 2011 r.,
- zatwierdzenia rocznego sprawozdania finansowego Wojewódzkiego Ośrodka Ruchu Drogowego w Tarnobrzegu za 2011 r.

Treść podjętych uchwał znajduje się na stronie internetowej Województwa Podkarpackiego:

<http://www.wrota.podkarpackie.pl/pl/bip/wojewodztwo-podkarpackie/zarzad/uchwaly>

Ponadto Zarząd Województwa przyjął 31 projektów uchwał Sejmiku Województwa Podkarpackiego, które przekazano pod obrady Sejmiku.

W omawianym okresie sprawozdawczym przedmiotem obrad Zarządu Województwa były również następujące tematy:

- informacja o stanie realizacji projektu „Trasy Rowerowe w Polsce Wschodniej”,
- informacja z przeprowadzonej kontroli pozaplanowej w Wojewódzkim Szpitalu im. Zofii z Zamoyskich Tarnowskiej w Tarnobrzegu,
- informacja o realizacji zadań zawartych w Regionalnym Planie Działań na rzecz Zatrudnienia na 2011 rok,
- informacja na temat składowania zabytków z wykopalisk archeologicznych w województwie podkarpackim – stan obecny i perspektywy,

- informacja na temat zabezpieczenia przeciwpowodziowego na terenie województwa podkarpackiego,
- informacja na temat sytuacji Podkarpackiej Agencji Energetycznej Sp. z o.o.,
- informacja okresowa o sytuacji ekonomiczno-finansowej Rzeszowskiej Agencji Rozwoju Regionalnego S.A.,
- plan działań związanych z realizacją Uchwały Nr XVII/276/12 Sejmiku Województwa Podkarpackiego z dnia 30 stycznia 2012 roku w sprawie uczczenia 70. rocznicy powołania Armii Krajowej,
- informacja o dotychczas podjętych działaniach realizowanych we współpracy z Podkarpacką Radą ds. Kombatantów i Osób Represjonowanych oraz Światowym Związkiem Żołnierzy Armii Krajowej, których celem było uczczenie 70 - lecia Armii Krajowej,
- informacja w sprawie wykorzystania środków dotacji celowej budżetu państwa w latach 2012-2013 na finansowanie lub współfinansowanie zakupu i modernizacji pojazdów kolejowych przeznaczonych do wykonywania przewozów pasażerskich,
- zbiorcze informacje o zleceniach płatności przekazanych do Banku Gospodarstwa Krajowego oraz płatnościach dokonanych przez BGK w miesiącu marcu 2012 r.,
- informacje o zwrotach środków przekazanych na rachunek Ministra Finansów, dotyczących płatności ze środków europejskich zrealizowanych przez Bank Gospodarstwa Krajowego,
- informacja o zleceniach płatności ze środków europejskich przekazanych do Banku Gospodarstwa Krajowego oraz o płatnościach dokonanych na rzecz beneficjentów w miesiącu marcu 2012 r. w ramach RPO WP.

Członkowie Zarządu – w ramach upoważnień udzielonych im przez Marszałka Województwa – sprawowali bieżący nadzór nad działalnością poszczególnych Departamentów Urzędu Marszałkowskiego oraz wojewódzkich samorządowych jednostek organizacyjnych.

Informację niniejszą opracowano w Gabinetzie Marszałka Województwa Podkarpackiego na podstawie protokołów posiedzeń Zarządu Województwa Podkarpackiego.

Rzeszów, 14 maja 2012 r.

Informacja

o realizacji uchwał Sejmiku Województwa Podkarpackiego podjętych na XXI sesji w dniu 30 kwietnia 2012 r.

Wszystkie uchwały zostały w ustawowym terminie przekazane do legalizacji organom nadzoru. Uchwały wymagające publikacji zostały przekazane do Redakcji Dziennika Urzędowego Województwa Podkarpackiego.

1) Uchwały realizowane w Departamencie Budżetu i Finansów:

- **Nr XXI/373/12** w sprawie zmian w budżecie Województwa Podkarpackiego na 2012 r. – o kwotach dochodów i wydatków wynikających z uchwały budżetowej zawiadomiono wg właściwości dyrektorów departamentów Urzędu oraz dyrektorów jednostek organizacyjnych,
- **Nr XXI/374/12** w sprawie zmian w wieloletniej prognozie finansowej Województwa Podkarpackiego - o zmianach wynikających ze zmian w WPF zawiadomiono wg właściwości dyrektorów departamentów Urzędu oraz dyrektorów jednostek organizacyjnych. Ponadto na podstawie uzyskanych od Sejmiku upoważnień Zarząd Województwa przekazał upoważnienie do zaciągnięcia zobowiązań związanych z realizacją przedsięwzięć dyrektorom jednostek budżetowych realizujących zadania.

2) Uchwały realizowane w Departamencie Ochrony Zdrowia i Polityki Społecznej:

- **Nr XXI/365/12** w sprawie nadania Statutu Szpitalowi Wojewódzkiemu Nr 2 im. Św. Jadwigi Królowej w Rzeszowie – przekazano uchwałę wraz ze statutem do jednostki,
- **Nr XXI/366/12** w sprawie nadania Statutu Specjalistycznemu Zespołowi Gruźlicy i Chorób Płuc w Rzeszowie – przekazano uchwałę wraz ze statutem do jednostki,
- **Nr XXI/367/12** w sprawie nadania Statutu Wojewódzkiej Stacji Pogotowia Ratunkowego w Rzeszowie – przekazano uchwałę wraz ze statutem do jednostki,
- **Nr XXI/368/12** w sprawie nadania Statutu Wojewódzkiemu Ośrodkowi Terapii Uzależnień w Rzeszowie – przekazano uchwałę wraz ze statutem do jednostki,
- **Nr XXI/369/12** w sprawie nadania Statutu Obwodowi Lecznictwa Kolejowego w Rzeszowie Samodzielnemu Publicznemu Zakładowi Opieki Zdrowotnej – przekazano uchwałę wraz ze statutem do jednostki,
- **Nr XXI/370/12** w sprawie nadania Statutu Obwodowi Lecznictwa Kolejowego w Przemyślu Samodzielnemu Publicznemu Zakładowi Opieki Zdrowotnej – przekazano uchwałę wraz ze statutem do jednostki,
- **Nr XXI/371/12** w sprawie nadania Statutu Wojewódzkiemu Ośrodkowi Terapii Uzależnienia od Alkoholu i Współuzależnienia w Stalowej Woli – przekazano uchwałę wraz ze statutem do jednostki,
- **Nr XXI/372/12** w sprawie zmian w Statucie Wojewódzkiego Szpitala im. Zofii z Zamoyskich Tarnowskiej w Tarnobrzegu – przekazano uchwałę ze zmianami w statucie do jednostki.

3) Uchwały realizowane w Departamencie Edukacji, Nauki i Sportu:

- **XXI/349/12** w sprawie udzielenia Powiatowi Leżajskiemu w roku 2012 pomocy finansowej - przygotowywana jest umowa dotycząca pomocy finansowej, która określa zasady i szczegółowy tryb przekazania dotacji na wydatki związane z organizacją jubileuszu 100-lecia Zespołu Szkół Licealnych im. Bolesława Chrobrego w Leżajsku,
- **XXI/350/12** sprawie przyjęcia „Programu Rozwoju Bazy Sportowej Województwa Podkarpackiego na rok 2012” - jednostki samorządu terytorialnego zostały pisemnie poinformowane o przyjęciu do „Programu Rozwoju Bazy Sportowej Województwa Podkarpackiego na rok 2012”,
- **XXI/351/12** zmieniająca uchwałę Nr XVII /287/12 w sprawie udzielenia pomocy finansowej z budżetu Województwa Podkarpackiego jednostkom samorządu terytorialnego na realizację programu „Moje boisko – Orlik 2012” w 2012 roku - jednostki samorządu terytorialnego (Gmina Bircza i Gmina Łańcut) zostały poinformowane pisemnie o przyjęciu do programu „Moje boisko – Orlik 2012”, sporządzono umowy o dofinansowanie,
- **XXI/357/12** w sprawie wystąpienia do Ministra Nauki i Szkolnictwa Wyższego z wnioskiem o połączenie Nauczycielskiego Kolegium Języków Obcych w Dębicy i Nauczycielskiego Kolegium Języków Obcych w Leżajsku w Państwową Wyższą Szkołę Zawodową w Dębicy - przygotowany jest wniosek do Ministra Nauki i Szkolnictwa Wyższego,
- **XXI/358/12** w sprawie wystąpienia do Ministra Nauki i Szkolnictwa Wyższego z wnioskiem o przekształcenie Nauczycielskiego Kolegium Języków Obcych w Mielcu w Państwową Wyższą Szkołę Zawodową w Mielcu - przygotowany jest wniosek do Ministra Nauki i Szkolnictwa Wyższego.

4) Uchwała realizowana w Departamencie Kultury i Ochrony Dziedzictwa Narodowego:

- **Nr XXI/364/12** w sprawie zmian w Statucie Galerii Sztuki Współczesnej w Przemyślu – zakończono realizację zadania – uchwałę wraz z tekstem jednolitym statutu przesłano do Dyrektora Galerii, przypomniano o konieczności dostosowania Regulaminu Organizacyjnego do zmienionego statutu oraz przekazano jeden egzemplarz uchwały i tekstu jednolitego statutu do Rejestru Instytucji Kultury.

5) Uchwała realizowana w Departamencie Społeczeństwa Informacyjnego:

- **Nr XXI/361/12** w sprawie podjęcia działalności telekomunikacyjnej przez Województwo Podkarpackie - trwają prace nad sporządzaniem wniosku o wpis Województwa Podkarpackiego do rejestru jednostek samorządu terytorialnego wykonujących działalność w zakresie telekomunikacji.

6) Uchwała realizowana w Departamencie Infrastruktury i Transportu:

- **XXI/348/12** w sprawie udzielenia pomocy finansowej z budżetu Województwa Podkarpackiego gminie Harasiuki - uchwała została przekazana do Urzędu Gminy Harasiuki celem wspólnej realizacji zadania.

7) Uchwały realizowane w Departamencie Geodezji i Gospodarki Mieniem:

- **XXI/352/12** w sprawie wyrażenia zgody na udzielenie Muzeum Narodowemu Ziemi Przemyskiej w Przemyślu bonifikaty od opłat rocznych z tytułu użytkowania wieczystego nieruchomości gruntowych stanowiących własność Województwa Podkarpackiego - przekazano Muzeum Narodowemu Ziemi Przemyskiej uchwałę do stosowania,
- **XXI/362/12** w sprawie wyrażenia zgody na oddanie w najem wiaty w trybie bezprzetargowym przez Wojewódzki Szpital im. Św. Ojca Pio w Przemyślu - uchwałę przesłano do Wojewódzkiego Szpitala im. Św. Ojca Pio w Przemyślu celem podpisania umowy najmu z Panem Mariuszem Franków zam. 37-740 Bircza, Maława 23/1, prowadzącym Firmę Handlowo – Usługową, z przeznaczeniem na magazyn,
- **XXI/363/12** w sprawie użyczenia pomieszczeń przy ul. Targowej 1 w Rzeszowie dla Stowarzyszenia Szczęśliwy Dom im. Józefa i Wiktorii Ulmów z dziećmi - uchwałę przesłano do Podkarpackiego Biura Geodezji i Terenów Rolnych w Rzeszowie celem podpisania umowy użyczenia ze Stowarzyszeniem.

8) Uchwały realizowane w Departamencie Rolnictwa i Gospodarki Wodnej:

- **Nr XXI/353/12** w sprawie określenia terminów zakończenia zbiorów roślin uprawnych na terenie województwa podkarpackiego – uchwała została przekazana do Zarządu Okręgowego Polskiego Związku Łowieckiego w Rzeszowie, Krośnie, Przemyślu, Tarnobrzegu i Tarnowie, Podkarpackiej Izby Rolniczej w Boguchwale oraz Podkarpackiego Ośrodka Doradztwa Rolniczego w Boguchwale,
- **Nr XXI/359/12** w sprawie zatwierdzenia sprawozdania z wykonania planu finansowego Podkarpackiego Ośrodka Doradztwa Rolniczego w Boguchwale w 2011 roku – uchwała została przekazana Panu Tadeuszowi Płoszajowi – Dyrektorowi Podkarpackiego Ośrodka Doradztwa Rolniczego w Boguchwale,
- **Nr XXI/360/12** w sprawie wyrażenia zgody na dokonanie zmian w planie finansowym Podkarpackiego Ośrodka Doradztwa Rolniczego w Boguchwale na rok 2012 – uchwała została przekazana Panu Tadeuszowi Płoszajowi – Dyrektorowi Podkarpackiego Ośrodka Doradztwa Rolniczego w Boguchwale.

9) Uchwały realizowane w Kancelarii Sejmiku:

- **XXI/355/12** w sprawie ustalenia stawek zwrotu radnym Województwa Podkarpackiego kosztów przejazdu w podróży służbowej pojazdem samochodowym niebędącym własnością samorządu województwa,
- **XXI/356/12** w sprawie upoważnienia Wiceprzewodniczących Sejmiku Województwa Podkarpackiego

Powyższe uchwały zostały przekazane do Departamentu Organizacyjnego i Departamentu Budżetu i Finansów do wiadomości i stosowania.

10) Uchwała realizowana w Regionalnym Ośrodku Polityki Społecznej w Rzeszowie:

- **Nr XXI/354/12** w sprawie określenia zadań Samorządu Województwa Podkarpackiego finansowanych ze środków Państwowego Funduszu Rehabilitacji Osób Niepełnosprawnych – uchwałą tą środki Państwowego Funduszu Rehabilitacji Osób Niepełnosprawnych w wysokości 6 238 808,- zł, będące w dyspozycji Samorządu w bieżącym roku, przeznaczono na realizację trzech zadań, tj.:
 - a) dofinansowanie robót budowlanych w obiektach służących rehabilitacji w związku z potrzebami osób niepełnosprawnych,
 - b) na dofinansowanie kosztów działania zakładów aktywności zawodowej,
 - c) na zlecenie fundacjom oraz organizacjom pozarządowym zadań z zakresu rehabilitacji zawodowej i społecznej osób niepełnosprawnych.

Ad a) na dofinansowanie w 2012 r. robót budowlanych w obiektach służących rehabilitacji w związku z potrzebami osób niepełnosprawnych wpłynęło 8 wniosków. Komisja powołana zarządzeniem Nr 4/2012 Dyrektora ROPS dokonała oceny wniosków zgodnie z kryteriami przyjętymi Uchwałą Nr 109/1900/08 Zarządu Województwa Podkarpackiego z 13 maja 2008 r. Sporządzono protokół z prac komisji. Przygotowano projekt Uchwały Zarządu Województwa Podkarpackiego

z propozycją przyznania dofinansowania na realizację 7 zadań na łączną kwotę 1 248 825,- zł (planowany termin podjęcia Uchwały 14 maja 2012 r.),

Ad b) przekazano I transzę środków PFRON dla 7 zakładów aktywności zawodowej w wysokości łącznie 2 146 000,- zł na podstawie podpisanych aneksów do umów na dofinansowanie kosztów działania zakładów. Ponadto przygotowano projekt Uchwały Zarządu Województwa Podkarpackiego w sprawie zwiększenia dofinansowania o 60 000,- zł dla Zakładu Aktywności Zawodowej w Maliniu, prowadzonego przez Gminę Tuszów Narodowy z powodu braku możliwości uzyskania dofinansowania do wynagrodzeń zatrudnionych pracowników niepełnosprawnych bezpośrednio z PFRON w Warszawie przez Gminę - (planowany termin podjęcia Uchwały 14 maja 2012 r.),

Ad c) przygotowano projekt Uchwały Zarządu Województwa Podkarpackiego w sprawie ogłoszenia otwartego konkursu ofert na realizację w 2012 r. zadań z zakresu rehabilitacji zawodowej i społecznej osób niepełnosprawnych zleczanych fundacjom oraz organizacjom pozarządowym przeznaczając na ten cel 613 317,- zł - (planowany termin podjęcia Uchwały 14 maja 2012 r.).