

LVII sesja Sejmiku Województwa Podkarpackiego odbędzie się w dniu **29 września 2014 roku, (poniedziałek) o godzinie 10⁰⁰** w sali audytorijnej Urzędu Marszałkowskiego Województwa Podkarpackiego przy al. Łukasza Cieplińskiego 4 w Rzeszowie.

Porządek obrad przewiduje:

1. Otwarcie sesji.
2. Przyjęcie protokołów LIII, LIV, LV sesji.
3. Podjęcie uchwały w sprawie zmiany uchwały Nr XXXVII/687/09 Sejmiku Województwa Podkarpackiego z dnia 2 września 2009 r. w sprawie nadania Statutu Zespołowi Karpackich Parków Krajobrazowych w Krośnie.
4. Podjęcie uchwały w sprawie zmiany uchwały Nr XXXVII/686/09 Sejmiku Województwa Podkarpackiego z dnia 2 września 2009 r. w sprawie nadania Statutu Zespołowi Parków Krajobrazowych w Przemyślu.
5. Podjęcie uchwały w sprawie likwidacji dotychczasowej aglomeracji Cieszanów oraz wyznaczenia nowej aglomeracji Cieszanów.
6. Podjęcie uchwały w sprawie likwidacji dotychczasowej aglomeracji Krasne oraz wyznaczenia nowej aglomeracji Krasne.
7. Podjęcie uchwały w sprawie likwidacji dotychczasowej aglomeracji Załuże oraz wyznaczenia nowej aglomeracji Załuże.
8. Podjęcie uchwały w sprawie likwidacji dotychczasowej aglomeracji Jasienica Rosielna oraz wyznaczenia nowej aglomeracji Jasienica Rosielna.
9. Podjęcie uchwały w sprawie likwidacji dotychczasowej aglomeracji Łąka oraz wyznaczenia nowej aglomeracji Łąka.
10. Podjęcie uchwały w sprawie zmiany Uchwały Nr XXXVII/667/09 Sejmiku Województwa Podkarpackiego z dnia 2 września 2009 r. w sprawie przystąpienia Województwa Podkarpackiego do realizacji Szwajcarsko – Polskiego Programu Współpracy zmienionej Uchwałą Nr L/956/10 Sejmiku Województwa Podkarpackiego z dnia 23 sierpnia 2010 r. i Uchwałą Nr XVII/298/2012 Sejmiku Województwa Podkarpackiego z dnia 30 stycznia 2010 r.
11. Podjęcie uchwały w sprawie wyboru przez Sejmik Województwa Podkarpackiego przedstawicieli do składu Rady Społecznej przy Wojewódzkim Ośrodku Terapii Uzależnień w Rzeszowie.
12. Podjęcie uchwały w sprawie zmian w budżecie Województwa Podkarpackiego na 2014 r.
13. Podjęcie uchwały w sprawie zmian w Wieloletniej Prognozie Finansowej Województwa Podkarpackiego na lata 2014-2025.
14. Informacja na temat stanu przygotowania Regionalnego Programu Operacyjnego Województwa Podkarpackiego na lata 2014-2020 oraz innych dokumentów programowych stanowiących jego uszczegółowienie.
15. Informacja o stanie realizacji projektu Budowa Centrum Wystawienniczokongresowego Województwa Podkarpackiego.
16. Informacja na temat projektu „Trasy rowerowe w Polsce Wschodniej” – aktualny stan realizacji projektu.
17. Informacja z działalności Zarządu Województwa Podkarpackiego w okresie od 13 sierpnia 2014 r. do 9 września 2014 r.

18. Informacja Zarządu Województwa Podkarpackiego o realizacji uchwał Sejmiku Województwa Podkarpackiego podjętych na LIV sesji w dniu 29 sierpnia 2014 r.
19. Interpelacje i zapytania radnych.
20. Wnioski i oświadczenia radnych.
21. Zamknięcie sesji.

UCHWAŁA NR
SEJMIKU WOJEWÓDZTWA PODKARPACKIEGO

z dnia r.

w sprawie zmiany uchwały Nr XXXVII/687/09 Sejmiku Województwa Podkarpackiego z dnia 2 września 2009 r. w sprawie nadania Statutu Zespołowi Karpackich Parków Krajobrazowych w Krośnie.

Na podstawie art. 18 pkt. 20 ustawy z dnia 5 czerwca 1998 r. o samorządzie województwa, (tekst jedn. Dz. U. z 2013r. poz. 596 z późn. zm.), art.16 ust 5 ustawy z dnia 16 kwietnia 2004 r. o ochronie przyrody (tekst jedn. Dz. U. z 2013 r. poz. 627 z późn. zm.) w związku z art.11 ust. 2 ustawy z dnia 27 sierpnia 2009r. o finansach publicznych (tekst jedn. Dz. U. z 2013r. poz. 885 z późn. zm.)

Sejmik Województwa Podkarpackiego
uchwala, co następuje:

§ 1

W Załączniku do uchwały Nr XXXVII/687/09 Sejmiku Województwa Podkarpackiego z dnia 2 września 2009 r. w sprawie nadania Statutu Zespołowi Karpackich Parków Krajobrazowych w Krośnie, zmienionej uchwałą Nr XXIV/446/12 Sejmiku Województwa Podkarpackiego z dnia 27 sierpnia 2012r. oraz uchwałą Nr XLII/841/14 Sejmiku Województwa Podkarpackiego w Rzeszowie z dnia 27 stycznia 2014r. wprowadza się następujące zmiany:

W § 3 po pkt 4) dodaje się pkt 5) w brzmieniu:

„5) Park Krajobrazowy Pasma Brzanki”

§ 2

Wykonanie uchwały powierza się Zarządowi Województwa Podkarpackiego.

§ 3

Uchwała wchodzi w życie z dniem podjęcia.

UZASADNIENIE

Park Krajobrazowy Pasma Brzanki utworzony został Rozporządzeniem Nr 12/95 Wojewody Tarnowskiego z dnia 16 listopada 1995r. w sprawie utworzenia Parku Krajobrazowego Pasma Brzanki (Dz.Urz.Woj.Tarn.Nr13,poz.136). Rozporządzeniami z roku 2006 i 2005 Wojewoda Małopolski i Wojewoda Podkarpacki określili przebieg granic Parku na terenie każdego z województw, szczególne cele ochrony oraz obowiązujące zakazy. Rozporządzenie Wojewody Podkarpackiego z 18 lipca 2006r. powierzało jego wykonanie Dyrektorowi Zespołu Parków Krajobrazowych Pogórza w Tarnowie, który sprawował nadzór nad pozostałą większą częścią parku położoną na terenie województwa małopolskiego. W dniu 23 czerwca 2014r. Sejmik Województwa Podkarpackiego podjął uchwałę Nr XLVII/995/14 w sprawie Parku Krajobrazowego Pasma Brzanki powierzając jej wykonanie Zarządowi Województwa Podkarpackiego. Począwszy od stycznia 2013r. prowadzono rozmowy z Samorządem Województwa Małopolskiego oraz Zespołem Parków Krajobrazowych Województwa Małopolskiego mające na celu przekazać nadzór nad całym Parkiem (w tym również jego częścią podkarpacką) jednemu podmiotowi tj. Zespołowi Parków Krajobrazowych Województwa Małopolskiego. Samorząd Województwa Małopolskiego wyraził wstępną zgodę na przyjęcie nadzoru nad całym Parkiem. Może to jednak nastąpić dopiero po przyjęciu przez Sejmik Województwa Małopolskiego uchwały w sprawie Parku. Wprawdzie procedura przyjęcia uchwały już trwa występują jednak trudności z uzgodnieniem projektu przez Regionalnego Dyrektora Ochrony Środowiska w Krakowie w związku z czym trudno przewidzieć termin ukończenia procedury i przyjęcia stosownej uchwały.

W związku z powyższym zachodzi konieczność powierzenia nadzoru nad podkarpacką częścią Parku Krajobrazowego Pasma Brzanki Zespołowi Karpackich Parków Krajobrazowych w Krośnie.

UCHWAŁA NR
SEJMIKU WOJEWÓDZTWA PODKARPACKIEGO

z dnia r.

w sprawie zmiany uchwały Nr XXXVII/686/09 Sejmiku Województwa Podkarpackiego z dnia 2 września 2009 r. w sprawie nadania Statutu Zespołowi Parków Krajobrazowych w Przemyślu.

Na podstawie art. 18 pkt. 20 ustawy z dnia 5 czerwca 1998 r. o samorządzie województwa, (tekst jedn. Dz. U. z 2013r. poz. 596 z późn. zm.), art.16 ust 5 ustawy z dnia 16 kwietnia 2004 r. o ochronie przyrody (tekst jedn. Dz. U. z 2013 r. poz. 627 z późn. zm.) w związku z art.11 ust. 2 ustawy z dnia 27 sierpnia 2009r. o finansach publicznych (tekst jedn. Dz. U. z 2013r. poz. 885 z późn. zm.)

Sejmik Województwa Podkarpackiego
uchwala, co następuje:

§ 1

W Załączniku do uchwały Nr XXXVII/686/09 Sejmiku Województwa Podkarpackiego z dnia 2 września 2009 r. w sprawie nadania Statutu Zespołowi Parków Krajobrazowych w Przemyślu, zmienionej uchwałą Nr XXIV/445/12 Sejmiku Województwa Podkarpackiego z dnia 27 sierpnia 2012r. oraz uchwałą Nr XLII/840/14 Sejmiku Województwa Podkarpackiego w Rzeszowie z dnia 27 stycznia 2014r. wprowadza się następujące zmiany:

W § 3 po pkt 4) dodaje się pkt 5) w brzmieniu:

„5) Park Krajobrazowy „Lasy Janowskie” i jego otulina”

§ 2

Wykonanie uchwały powierza się Zarządowi Województwa Podkarpackiego.

§ 3

Uchwała wchodzi w życie z dniem podjęcia.

UZASADNIENIE

Park Krajobrazowy „Lasy Janowskie” utworzony został Uchwałą Nr II/12/84 Wojewódzkiej Rady Narodowej w Tarnobrzegu z dnia 3 października 1984r. w części dotyczącej dawnego województwa tarnobrzesckiego. Rozporządzeniami z roku 2004 i 2005 Wojewoda Lubelski i Wojewoda Podkarpacki określili przebieg granic Parku na terenie każdego z województw, szczególne cele ochrony oraz obowiązujące zakazy. Rozporządzenie Wojewody Podkarpackiego z 2004r. powierzało jego wykonanie Dyrektorowi Zarządu Parku Krajobrazowego „Lasy Janowskie” w Janowie Lubelskim. Rozporządzenie Wojewody Podkarpackiego Nr 86/05 z 12 grudnia 2005r. nie zawierało już tego zapisu, w związku z czym nie wskazywało żadnego podmiotu odpowiedzialnego za wykonanie rozporządzenia. W dniu 23 czerwca 2014r. Sejmik Województwa Podkarpackiego podjął uchwałę Nr XLVII/994/14 w sprawie Parku Krajobrazowego „Lasy Janowskie” powierzając jej wykonanie Zarządowi Województwa Podkarpackiego. Począwszy od stycznia 2013r. prowadzono rozmowy z Samorządem Województwa Lubelskiego oraz Zespołem Lubelskich Parków Krajobrazowych (nadzorującym większą część Parku, położoną na terenie województwa lubelskiego) mające na celu przekazać nadzór nad całym Parkiem (w tym również jego częścią podkarpacką) jednemu podmiotowi tj Zespołowi Lubelskich Parków Krajobrazowych Oddział terenowy w Janowie Lubelskim. Pismem z dnia 17 lipca 2014r. Wicemarszałek Województwa Lubelskiego odrzucił propozycję przejęcia nadzoru nad całością Parku Krajobrazowego „Lasy Janowskie”.

W związku z powyższym zachodzi konieczność powierzenia nadzoru nad podkarpacką częścią Parku Zespołowi Parków Krajobrazowych w Przemyślu.

**Uchwała Nr / /14
Sejmiku Województwa Podkarpackiego**

z dnia.....2014 r.

**w sprawie likwidacji dotychczasowej aglomeracji Cieszanów
oraz wyznaczenia nowej aglomeracji Cieszanów**

Na podstawie art. 18 pkt 1 i pkt 20 ustawy z dnia 5 czerwca 1998 r. o samorządzie województwa (Dz. U. z 2013 r., poz. 596 z późn. zm.), art. 43 ust. 2a ustawy z dnia 18 lipca 2001 r. Prawo wodne (Dz. U. z 2012 r., poz. 145 z późn. zm.), art. 22 ust. 2 i ust. 3 ustawy z dnia 5 stycznia 2011 r. o zmianie ustawy – Prawo wodne oraz niektórych innych ustaw (Dz. U. Nr 32, poz. 159), art. 17 ustawy z dnia 30 maja 2014 r. o zmianie ustawy – Prawo wodne oraz niektórych innych ustaw (Dz. U. z 2014 r., poz. 850) oraz rozporządzenia Ministra Środowiska z dnia 1 lipca 2010 r. w sprawie sposobu wyznaczania obszaru i granic aglomeracji (Dz. U. z 2010 r. Nr 137 poz. 922),

**Sejmik Województwa Podkarpackiego
uchwala, co następuje:**

§ 1

Likwiduje się aglomerację Cieszanów wyznaczoną rozporządzeniem Nr 17/06 Wojewody Podkarpackiego z dnia 9 marca 2006 r. w sprawie wyznaczenia aglomeracji Cieszanów (Dz. Urz. Woj. Podka. Nr 15, poz. 227).

§ 2

Traci moc rozporządzenie Wojewody Podkarpackiego o którym mowa w § 1.

§ 3

Wyznacza się, na terenie Gminy Cieszanów, aglomerację Cieszanów o równoważnej liczbie mieszkańców 7 965, zlokalizowaną na terenie miejscowości: Cieszanów, Chotylub, Dachnow, Folwarki, Kowalówka, Niemstów, Nowe Sioło, Nowy Lubliniec, Stary Lubliniec i Żuków z oczyszczalnią ścieków w miejscowości Cieszanów.

§ 4

Obszar i granice aglomeracji, o której mowa w § 3 oznaczone są na mapie stanowiącej załącznik do uchwały.

§ 5

Wykonanie uchwały powierza się Zarządowi Województwa Podkarpackiego.

§ 6

Uchwała wchodzi w życie po upływie 14 dni od dnia ogłoszenia w Dzienniku Urzędowym Województwa Podkarpackiego.

Uzasadnienie

Na podstawie art. 43 ust. 2a ustawy z dnia 18 lipca 2001 r. Prawo wodne (Dz. U. z 2012 r., poz. 145 z późn. zm.), sejmik województwa wyznacza w drodze uchwały, po uzgodnieniu z właściwym dyrektorem regionalnego zarządu gospodarki wodnej i właściwym regionalnym dyrektorem ochrony środowiska oraz po zasięgnięciu opinii zainteresowanych gmin, obszar i granice aglomeracji jako terenu, na którym zaludnienie lub działalność gospodarcza są wystarczająco skoncentrowane, aby ścieki komunalne były zbierane i przekazywane do oczyszczalni ścieków komunalnych.

Zgodnie z art. 17 ustawy z dnia 30 maja 2014 r. o zmianie ustawy – Prawo wodne oraz niektórych innych ustaw (Dz. U. z 2014 r., poz. 850) do spraw wszczętych i niezakończonych przed dniem wejścia w życie niniejszej ustawy stosuje się przepisy dotychczasowe.

Sposób wyznaczenia obszaru i granic aglomeracji określa rozporządzenie Ministra Środowiska z dnia 1 lipca 2010 r. w sprawie sposobu wyznaczania obszaru i granic aglomeracji (Dz. U. z 2010 r. Nr 137 poz. 922).

Na podstawie art. 22 ustawy z dnia 5 stycznia 2011 r. o zmianie ustawy – Prawo wodne oraz niektórych innych ustaw (Dz. U. z 2011 r. Nr 32, poz. 159) aglomerację wyznaczoną przed dniem 15 listopada 2008 r. sejmik województwa może zlikwidować w drodze uchwały, z dniem likwidacji tej aglomeracji traci moc akt prawa miejscowego, którym ta aglomeracja została wyznaczona.

Zgodnie z ówczesnie obowiązującymi przepisami, Wojewoda Podkarpacki wyznaczył, na terenie Miasta i Gminy Cieszanów, rozporządzeniem nr 17/06 z dnia 9 marca 2006 r. w sprawie wyznaczenia aglomeracji Cieszanów (Dz. Urz. Woj. Podka. Nr 15, poz. 227), aglomerację Cieszanów, o równoważnej liczbie mieszkańców 9 021, zlokalizowaną na terenie miejscowości: Cieszanów, Nowy Lubliniec, Stary Lubliniec, Żuków, Kowalówka, Niemstów, Folwarki, Nowe Sióło i Chotyłub z oczyszczalnią ścieków w Cieszanowie.

Sejmik Województwa Podkarpackiego uchwałą Nr XXXVII/755/13 z dnia 23 września 2013 r. w sprawie przystąpienia do wyznaczania obszaru i granic aglomeracji o równoważnej liczbie mieszkańców powyżej 2 000, przystąpił do wyznaczania aglomeracji Cieszanów.

Burmistrz Cieszanowa przedstawił propozycję planu aglomeracji Cieszanów. Zmiana dotychczasowej aglomeracji wynika z konieczności uaktualnienia granic aglomeracji, równoważnej liczby mieszkańców oraz włączenia do aglomeracji miejscowości Dachnów.

Zgodnie z przedstawioną propozycją planu nowej aglomeracji, aglomeracja Cieszanów z oczyszczalnią ścieków w Cieszanowie zlokalizowana będzie na obszarze Gminy Cieszanów, na terenie miejscowości: Cieszanów, Chotyłub, Dachnów, Folwarki, Kowalówka, Niemstów, Nowe Sióło, Nowy Lubliniec, Stary Lubliniec i Żuków.

Na obszarze aglomeracji istnieje 98,3 km sieci kanalizacyjnej z której korzysta 7 029 mieszkańców. Ponadto na terenie planowanej aglomeracji znajduje się 437 zarejestrowanych miejsc noclegowych.

W ramach aglomeracji, na terenie Cieszanowa planuje się wykonać 4,9 km nowej sieci kanalizacyjnej, z której korzystać będzie 499 mieszkańców i 110 turystów. Wskaźnik długości sieci dla planowanej kanalizacji w m. Cieszanów wynosi 124 mk/1 km sieci.

Ponadto planuje się budowę kolektora przesyłowego z m. Dachnów o długości 4,5 km. Miejscowość Dachnów zamieszkuje 1480 stałych mieszkańców, zarejestrowanych jest również 55 miejsc noclegowych. Dla projektowanego kolektora przesyłowego obliczono wskaźnik długości sieci jako: $1\ 535 : 4,5 = 341\ \text{mk}/1\ \text{km}$ sieci.

W związku z powyższym warunek minimalnej wielkości wskaźnika długości, o którym mowa w ww. rozporządzeniu Ministra Środowiska, sieci należy uznać za spełniony.

Na terenie Gminy Cieszanów powstają ścieki komunalne w ilości $607\ \text{m}^3/\text{dobę}$, o parametrach: $\text{BZT}_5 - 320\ \text{mgO}_2/\text{dm}^3$, $\text{ChZT} - 626\ \text{mgO}_2/\text{dm}^3$, zawiesina ogólna – $245\ \text{mg}/\text{dm}^3$.

Do sieci kanalizacyjnej nie są wprowadzane ścieki przemysłowe, nie planuje się również podłączania zakładów odprowadzających ścieki przemysłowe do kanalizacji.

Całkowita RLM aglomeracji wyniesie 7 965 i będzie równe sumie mieszkańców i turystów aglomeracji.

Uchwałą nr XLVIII/1020/14 z dnia 23 czerwca 2014 r., w sprawie zweryfikowania propozycji planu aglomeracji Cieszanów, Sejmik Województwa Podkarpackiego pozytywnie zweryfikował propozycję planu aglomeracji Cieszanów przedłożoną przez Burmistrza Gminy Cieszanów, wystąpił do Dyrektora Regionalnego Zarządu Gospodarki Wodnej w Krakowie (Dyrektor RZGW) i Regionalnego Dyrektora Ochrony Środowiska w Rzeszowie o uzgodnienie propozycji planu aglomeracji oraz do Gminy Cieszanów o zaopiniowanie propozycji planu aglomeracji Cieszanów.

Dyrektor RZGW w Krakowie postanowieniem z dnia 21 lipca 2014 r., znak: ZG-424-74/14 pozytywnie uzgodnił propozycję planu aglomeracji Cieszanów.

Regionalny Dyrektor Ochrony Środowiska w Rzeszowie w piśmie z dnia 23 lipca 2014 r., znak: WSI.400.4.79.2014.IK poinformował o pozytywnym uzgodnieniu propozycji planu aglomeracji Cieszanów.

Gmina Cieszanów w piśmie z dnia 14 lipca 2014 r., znak: GPiMK.7001.1.3.2014 poinformowała o pozytywnym zaopiniowaniu propozycji planu aglomeracji Cieszanów.

W związku z powyższym zostały spełnione warunki ustawowe do wyznaczenia aglomeracji Cieszanów.

Wejście w życie niniejszej uchwały przyczyni się do rozwiązania problemu gospodarki ściekowej na terenie Gminy Cieszanów w sposób technicznie i ekonomicznie uzasadniony.

Nie przewiduje się innych skutków prawnych i społeczno – gospodarczych, które byłyby związane z wejściem w życie niniejszej uchwały.

Uchwała nie narusza obowiązków gminy w zakresie odprowadzania i oczyszczania ścieków komunalnych wynikających m.in. z przepisów o samorządzie gminnym.

Konieczność wyznaczenia aglomeracji wynika z wywiązania się Rządu Rzeczypospolitej Polskiej ze zobowiązań zawartych w Traktacie Akcesyjnym, w części dotyczącej spełnienia dyrektywy 91/271/EWG, w sprawie oczyszczania ścieków komunalnych, w zakresie wyposażenia aglomeracji w systemy kanalizacji zbiorczej i oczyszczalnie ścieków komunalnych.

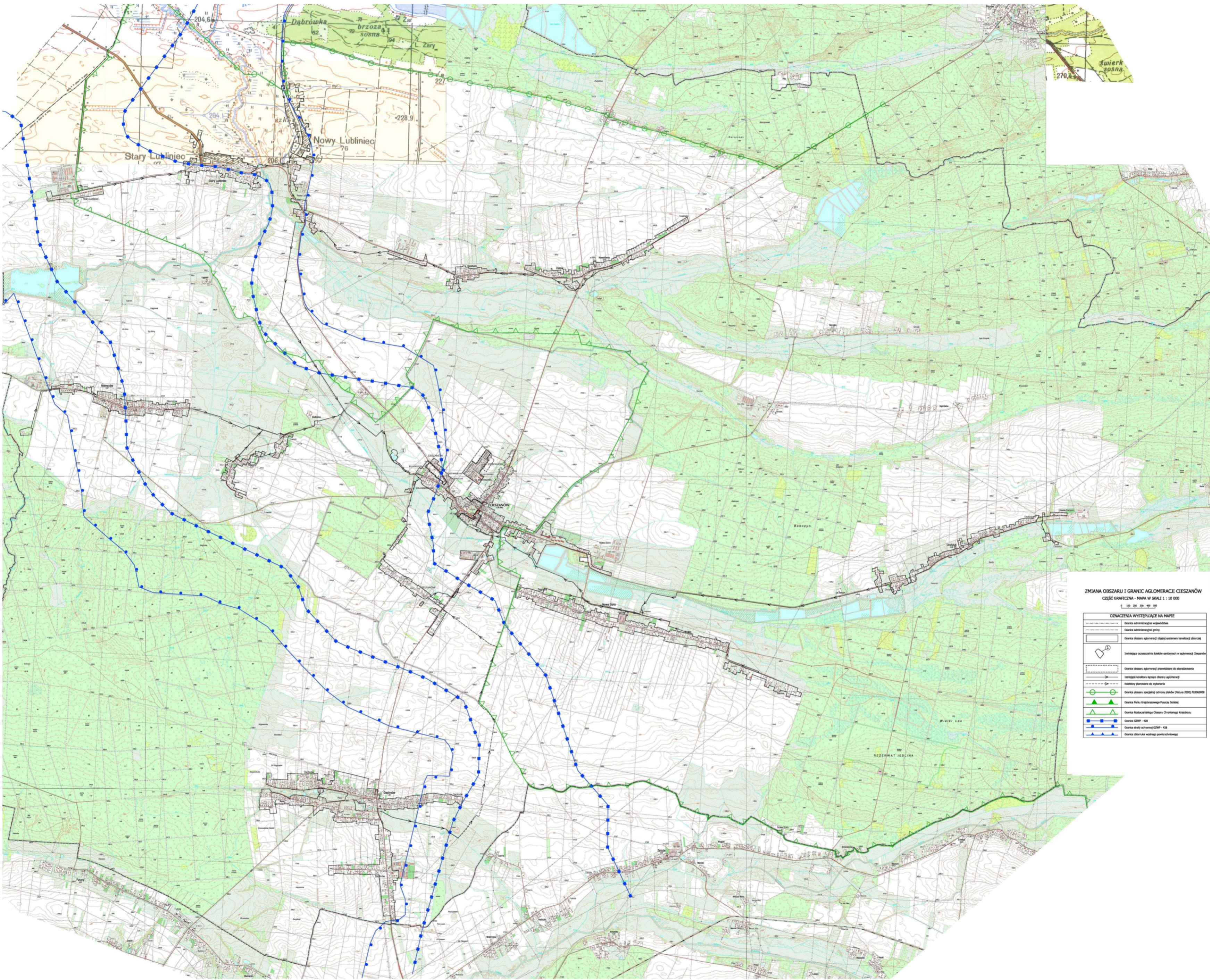

ZMIANA OBSZARU I GRANIC AGLOMERACJI CIESZANÓW
CZĘŚĆ GRAFICZNA - MAPA W SKALI 1 : 10 000

0 100 200 300 400 500

OZNACZENIA WYSTĘPUJĄCE NA MAPIE	
	Granice administracyjne województwa
	Granice administracyjne gminy
	Granice obszaru aglomeracji objętego systemem kanalizacji ściekowej
	Intencja wyznaczenia lokalizacji wiatraków w aglomeracji Cieszanów
	Granice obszaru aglomeracji przewidziane do składowania
	Intencja lokalizacji typowej zabudowy aglomeracji
	Kilometry planowane do wykonania
	Granice obszaru objętego ochroną przyrody (Rezerwat Natura 2000) P.1000008
	Granice Parku Krajoznawczego Puszczy Sosnej
	Granice Rezerwatów Biologicznych Obszaru Chronionego Krajoznawczo
	Granice GZP - 438
	Granice strefy ochronnej GZP - 438
	Granice obszarów wodnego powierzchniowego

Uchwała Nr / /14
Sejmiku Województwa Podkarpackiego
z dnia.....2014 r.

**w sprawie likwidacji dotychczasowej aglomeracji Krasne
oraz wyznaczenia nowej aglomeracji Krasne**

Na podstawie art. 18 pkt 1 i pkt 20 ustawy z dnia 5 czerwca 1998 r. o samorządzie województwa (Dz. U. z 2013 r., poz. 596 z późn. zm.), art. 43 ust. 2a ustawy z dnia 18 lipca 2001 r. Prawo wodne (Dz. U. z 2012 r., poz. 145 z późn. zm.), art. 22 ust. 2 i ust. 3 ustawy z dnia 5 stycznia 2011 r. o zmianie ustawy – Prawo wodne oraz niektórych innych ustaw (Dz. U. Nr 32, poz. 159), art. 17 ustawy z dnia 30 maja 2014 r. o zmianie ustawy – Prawo wodne oraz niektórych innych ustaw (Dz. U. z 2014 r., poz. 850) oraz rozporządzenia Ministra Środowiska z dnia 1 lipca 2010 r. w sprawie sposobu wyznaczania obszaru i granic aglomeracji (Dz. U. z 2010 r. Nr 137 poz. 922),

**Sejmik Województwa Podkarpackiego
uchwala, co następuje:**

§ 1

Likwiduje się aglomerację Krasne wyznaczoną rozporządzeniem Nr 155/06 Wojewody Podkarpackiego z dnia 11 grudnia 2006 r. w sprawie wyznaczenia aglomeracji Krasne (Dz. Urz. Woj. Podka. Nr 154, poz. 2694).

§ 2

Traci moc rozporządzenie Wojewody Podkarpackiego o którym mowa w § 1.

§ 3

Wyznacza się, na terenie Gminy Krasne i Gminy Łańcut, aglomerację Krasne o równoważnej liczbie mieszkańców 4 249, zlokalizowaną na terenie miejscowości: Krasne, Strażów, Malawa i Kraczkowa z oczyszczalnią ścieków w miejscowości Krasne.

§ 4

Obszar i granice aglomeracji, o której mowa w § 3 oznaczone są na mapie stanowiącej załącznik do uchwały.

§ 5

Wykonanie uchwały powierza się Zarządowi Województwa Podkarpackiego.

§ 6

Uchwała wchodzi w życie po upływie 14 dni od dnia ogłoszenia w Dzienniku Urzędowym Województwa Podkarpackiego.

Uzasadnienie

Na podstawie art. 43 ust. 2a ustawy z dnia 18 lipca 2001 r. Prawo wodne (Dz. U. z 2012 r., poz. 145 z późn. zm.), sejmik województwa wyznacza w drodze uchwały, po uzgodnieniu z właściwym dyrektorem regionalnego zarządu gospodarki wodnej i właściwym regionalnym dyrektorem ochrony środowiska oraz po zasięgnięciu opinii zainteresowanych gmin, obszar i granice aglomeracji jako terenu, na którym zaludnienie lub działalność gospodarcza są wystarczająco skoncentrowane, aby ścieki komunalne były zbierane i przekazywane do oczyszczalni ścieków komunalnych.

Zgodnie z art. 17 ustawy z dnia 30 maja 2014 r. o zmianie ustawy – Prawo wodne oraz niektórych innych ustaw (Dz. U. z 2014 r., poz. 850) do spraw wszczętych i niezakończonych przed dniem wejścia w życie niniejszej ustawy stosuje się przepisy dotychczasowe.

Sposób wyznaczenia obszaru i granic aglomeracji określa rozporządzenie Ministra Środowiska z dnia 1 lipca 2010 r. w sprawie sposobu wyznaczania obszaru i granic aglomeracji (Dz. U. z 2010 r. Nr 137 poz. 922).

Na podstawie art. 22 ustawy z dnia 5 stycznia 2011 r. o zmianie ustawy – Prawo wodne oraz niektórych innych ustaw (Dz. U. z 2011 r. Nr 32, poz. 159) aglomerację wyznaczoną przed dniem 15 listopada 2008 r. sejmik województwa może zlikwidować w drodze uchwały, z dniem likwidacji tej aglomeracji traci moc akt prawa miejscowego, którym ta aglomeracja została wyznaczona.

Zgodnie z ówczesnie obowiązującymi przepisami, Wojewoda Podkarpacki wyznaczył rozporządzeniem nr 155/06 z dnia 11 grudnia 2006 r. w sprawie wyznaczenia aglomeracji Krasne (Dz. Urz. Woj. Podka. Nr 154, poz. 2694), aglomerację Krasne, o równoważnej liczbie mieszkańców 3 500, zlokalizowaną na terenie miejscowości Krasne z oczyszczalnią ścieków w Krasnem.

Sejmik Województwa Podkarpackiego uchwałą Nr XXXVII/755/13 z dnia 23 września 2013 r. w sprawie przystąpienia do wyznaczania obszaru i granic aglomeracji o równoważnej liczbie mieszkańców powyżej 2 000, przystąpił do wyznaczania aglomeracji Krasne.

Wójt Gminy Krasne przedłożył propozycję planu aglomeracji. Przedmiotowa zmiana granic aglomeracji wynika z konieczności dostosowania granic aglomeracji do rzeczywistego obszaru objętego systemem kanalizacyjnym oraz potrzeby uaktualnienia RLM aglomeracji.

Zgodnie z przedstawioną propozycją planu nowej aglomeracji, aglomeracja Krasne z oczyszczalnią ścieków w Krasnem zlokalizowana zostanie na terenie miejscowości: Krasne, Strażów, Malawa – Gmina Krasne oraz miejscowości Kraczkowa – Gmina Łańcut. Szczegółowe granice aglomeracji oznaczone zostały na mapie stanowiącej załącznik do uchwały.

Na obszarze aglomeracji istnieje 36,8 km sieci kanalizacyjnej. Ponadto w trakcie realizacji jest 3,8 km nowej sieci. Z sieci tej docelowo korzystało będzie 4 232 mieszkańców oraz 17 turystów.

Ponadto w ramach aglomeracji nie planuje się budowy nowej sieci kanalizacyjnej.

Na terenie aglomeracji powstają ścieki komunalne w ilości 427 m³/d.

Do sieci kanalizacyjnej nie są wprowadzane ścieki przemysłowe, nie planuje się również podłączania zakładów odprowadzających ścieki przemysłowe do kanalizacji.

Całkowita RLM aglomeracji wyniesie 4 249 i będzie równe liczbie mieszkańców i turystów aglomeracji.

Uchwałą nr XLVIII/1017/14 z dnia 23 czerwca 2014 r., w sprawie zweryfikowania propozycji planu aglomeracji Krasne, Sejmik Województwa Podkarpackiego pozytywnie zweryfikował propozycję planu aglomeracji Krasne przedłożoną przez Wójta Gminy Krasne, wystąpił do Dyrektora Regionalnego Zarządu Gospodarki Wodnej w Krakowie (Dyrektor RZGW) i Regionalnego Dyrektora Ochrony Środowiska w Rzeszowie o uzgodnienie propozycji planu aglomeracji oraz do Gminy Krasne i Gminy Łańcut o zaopiniowanie propozycji planu aglomeracji Krasne.

Dyrektor RZGW w Krakowie postanowieniem z dnia 21 lipca 2014 r., znak: ZG-424-75/14 pozytywnie uzgodnił propozycję planu aglomeracji Krasne.

Regionalny Dyrektor Ochrony Środowiska w Rzeszowie w piśmie z dnia 23 lipca 2014 r., znak: WSI.400.4.78.2014.IK poinformował o pozytywnym uzgodnieniu propozycji planu aglomeracji Krasne.

Gmina Krasne w piśmie z dnia 23 lipca 2014 r., znak: ZiVIII.60.2014 poinformowała o pozytywnym zaopiniowaniu propozycji planu aglomeracji Krasne.

Gmina Łańcut w piśmie z dnia 17 lipca 2014 r., znak: RIK.03.01.2014 poinformowała o pozytywnym zaopiniowaniu propozycji planu aglomeracji Krasne.

W związku z powyższym zostały spełnione warunki ustawowe do wyznaczenia aglomeracji Krasne.

Wejście w życie niniejszej uchwały przyczyni się do rozwiązania problemu gospodarki ściekowej na terenie Gminy Krasne w sposób technicznie i ekonomicznie uzasadniony.

Nie przewiduje się innych skutków prawnych i społeczno – gospodarczych, które byłyby związane z wejściem w życie niniejszej uchwały.

Uchwała nie narusza obowiązków gminy w zakresie odprowadzania i oczyszczania ścieków komunalnych wynikających m.in. z przepisów o samorządzie gminnym.

Konieczność wyznaczenia aglomeracji wynika z wywiązania się Rządu Rzeczypospolitej Polskiej ze zobowiązań zawartych w Traktacie Akcesyjnym, w części dotyczącej spełnienia dyrektywy 91/271/EWG, w sprawie oczyszczania ścieków komunalnych, w zakresie wyposażenia aglomeracji w systemy kanalizacji zbiorczej i oczyszczalnie ścieków komunalnych.

PLAN AGLOMERACJI KRASNE

SKALA 1: 10 000

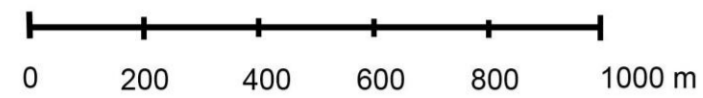

-  GRANICA GMINY
-  GRANICA AGLOMERACJI
-  GRANICA MIEJSCOWOŚCI
-  STREFA OCHRONY UJĘCIA
-  OCZYSZCZALNIA ŚCIEKÓW

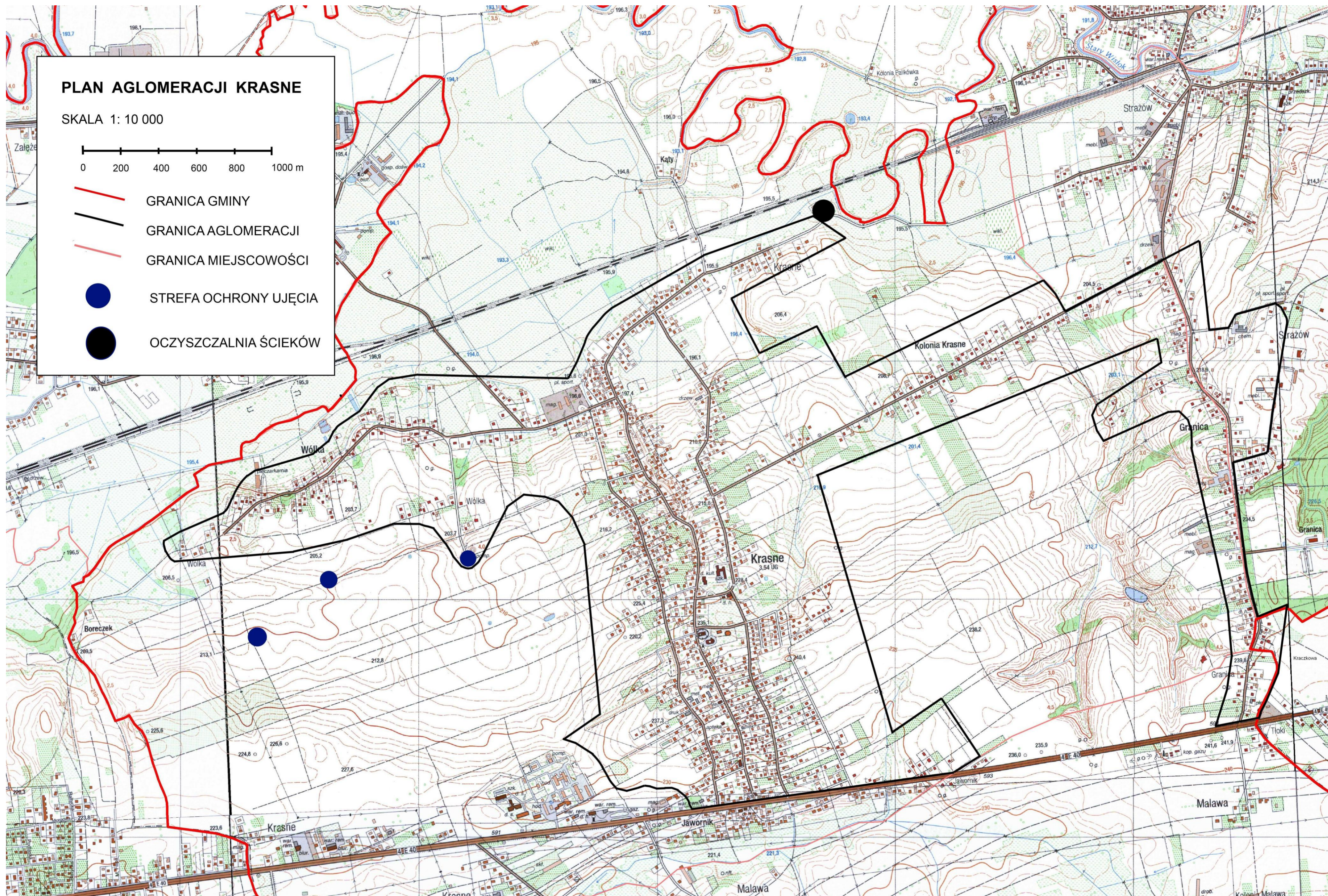

Uchwała Nr / /14
Sejmiku Województwa Podkarpackiego
z dnia.....2014 r.

w sprawie likwidacji dotychczasowej aglomeracji Załuże
oraz wyznaczenia nowej aglomeracji Załuże

Na podstawie art. 18 pkt 1 i pkt 20 ustawy z dnia 5 czerwca 1998 r. o samorządzie województwa (Dz. U. z 2013 r., poz. 596 z późn. zm.), art. 43 ust. 2a ustawy z dnia 18 lipca 2001 r. Prawo wodne (Dz. U. z 2012 r., poz. 145 z późn. zm.), art. 22 ust. 2 i ust. 3 ustawy z dnia 5 stycznia 2011 r. o zmianie ustawy – Prawo wodne oraz niektórych innych ustaw (Dz. U. Nr 32, poz. 159), art. 17 ustawy z dnia 30 maja 2014 r. o zmianie ustawy – Prawo wodne oraz niektórych innych ustaw (Dz. U. z 2014 r., poz. 850) oraz rozporządzenia Ministra Środowiska z dnia 1 lipca 2010 r. w sprawie sposobu wyznaczania obszaru i granic aglomeracji (Dz. U. z 2010 r. Nr 137 poz. 922),

Sejmik Województwa Podkarpackiego
uchwała, co następuje:

§ 1

Likwiduje się aglomerację Załuże wyznaczoną rozporządzeniem Nr 113/06 Wojewody Podkarpackiego z dnia 30 listopada 2006 r. w sprawie wyznaczenia aglomeracji Załuże (Dz. Urz. Woj. Podka. Nr 143, poz. 2138).

§ 2

Traci moc rozporządzenie Wojewody Podkarpackiego o którym mowa w § 1.

§ 3

Wyznacza się, na terenie Gminy Lubaczów, aglomerację Załuże o równoważnej liczbie mieszkańców 2 509, zlokalizowaną na terenie miejscowości: Antoniki, Bałaje, Basznia Dolną, Basznia Górną, Młodów, Mokrzyca, Piastowo i Załuże z oczyszczalnią ścieków w miejscowości Załuże.

§ 4

Obszar i granice aglomeracji, o której mowa w § 3 oznaczone są na mapie stanowiącej załącznik do uchwały.

§ 5

Wykonanie uchwały powierza się Zarządowi Województwa Podkarpackiego.

§ 6

Uchwała wchodzi w życie po upływie 14 dni od dnia ogłoszenia w Dzienniku Urzędowym Województwa Podkarpackiego.

Uzasadnienie

Na podstawie art. 43 ust. 2a ustawy z dnia 18 lipca 2001 r. Prawo wodne (Dz. U. z 2012 r., poz. 145 z późn. zm.), sejmik województwa wyznacza w drodze uchwały, po uzgodnieniu z właściwym dyrektorem regionalnego zarządu gospodarki wodnej i właściwym regionalnym dyrektorem ochrony środowiska oraz po zasięgnięciu opinii zainteresowanych gmin, obszar i granice aglomeracji jako terenu, na którym zaludnienie lub działalność gospodarcza są wystarczająco skoncentrowane, aby ścieki komunalne były zbierane i przekazywane do oczyszczalni ścieków komunalnych.

Zgodnie z art. 17 ustawy z dnia 30 maja 2014 r. o zmianie ustawy – Prawo wodne oraz niektórych innych ustaw (Dz. U. z 2014 r., poz. 850) do spraw wszczętych i niezakończonych przed dniem wejścia w życie niniejszej ustawy stosuje się przepisy dotychczasowe.

Sposób wyznaczenia obszaru i granic aglomeracji określa rozporządzenie Ministra Środowiska z dnia 1 lipca 2010 r. w sprawie sposobu wyznaczania obszaru i granic aglomeracji (Dz. U. z 2010 r. Nr 137 poz. 922).

Na podstawie art. 22 ustawy z dnia 5 stycznia 2011 r. o zmianie ustawy – Prawo wodne oraz niektórych innych ustaw (Dz. U. z 2011 r. Nr 32, poz. 159) aglomerację wyznaczoną przed dniem 15 listopada 2008 r. sejmik województwa może zlikwidować w drodze uchwały, z dniem likwidacji tej aglomeracji traci moc akt prawa miejscowego, którym ta aglomeracja została wyznaczona.

Zgodnie z ówczesnie obowiązującymi przepisami, Wojewoda Podkarpacki wyznaczył rozporządzeniem nr 113/06 z dnia 30 listopada 2006 r. w sprawie wyznaczenia aglomeracji Załuże (Dz. Urz. Woj. Podk. Nr 143, poz. 2138), aglomerację Załuże, o równoważnej liczbie mieszkańców 4 762, zlokalizowaną na terenie miejscowości: Załuże, Mokrzyca, Tymce, Bałaje, Antoniki, Basznia Dolna, Piastowo, Basznia Górna, Podlesie – Gmina Lubaczów i miejscowości Dachnów – Gmina Cieszanów z oczyszczalnią ścieków w Załużu.

Sejmik Województwa Podkarpackiego uchwałą Nr XXXVII/755/13 z dnia 23 września 2013 r. w sprawie przystąpienia do wyznaczania obszaru i granic aglomeracji o równoważnej liczbie mieszkańców powyżej 2 000, przystąpił do wyznaczania aglomeracji Załuże.

Wójt Gminy Lubaczów przedłożył propozycję planu aglomeracji. Przedmiotowa zmiana granic aglomeracji wynika z konieczności wyłączenia z aglomeracji miejscowości Dachnów oraz przeprowadzonej analizy zasadności realizacji sieci kanalizacyjnej. Miejscowość Dachnów zostanie dołączona do aglomeracji Cieszanów. Brak zasadności ekonomicznej budowy sieci kanalizacyjnej na nieskanalizowanym obszarze aglomeracji potwierdza niska wartość wskaźnika długości sieci, wynosząca około 52 mk / 1 km sieci (15 km planowanej sieci miałyby obsługiwać około 778 mieszkańców). W związku z powyższym postanowiono wyznaczyć nową aglomerację Załuże na obszarze już skanalizowanym.

Zgodnie z przedstawioną propozycją planu nowej aglomeracji, aglomeracja Załuże z oczyszczalniami ścieków w Załużu zlokalizowana zostanie na terenie miejscowości: Antoniki, Bałaje, Basznia Dolna, Basznia Górna, Młodów, Mokrzyca, Piastowo i Załuże.

Na obszarze aglomeracji istnieje 63 km sieci kanalizacyjnej z której korzysta 2 367 mieszkańców. Do sieci tej zostanie podłączonych dodatkowo 80 osób.

Ponadto w ramach aglomeracji nie planuje się budowy nowej sieci kanalizacyjnej.

W planowanej aglomeracji występuje 62 zarejestrowane miejsca noclegowe.

Na terenie aglomeracji powstają ścieki komunalne w ilości 135 m³/d, o parametrach: BZT₅ – 375 mgO₂/dm³, ChZT – 702 mgO₂/dm³, zawiesina ogólna – 275 mg/dm³.

Do sieci kanalizacyjnej nie są wprowadzane ścieki przemysłowe, nie planuje się również podłączania zakładów odprowadzających ścieki przemysłowe do kanalizacji.

Całkowita RLM aglomeracji wyniesie 2 509 i będzie równe liczbie mieszkańców i turystów aglomeracji.

Uchwałą nr XLVIII/1019/14 z dnia 23 czerwca 2014 r., w sprawie zweryfikowania propozycji planu aglomeracji Załuże, Sejmik Województwa Podkarpackiego pozytywnie zweryfikował propozycję planu aglomeracji Załuże przedłożoną przez Wójta Gminy Lubaczów, wystąpił do Dyrektora Regionalnego Zarządu Gospodarki Wodnej w Krakowie (Dyrektor RZGW) i Regionalnego Dyrektora Ochrony Środowiska w Rzeszowie o uzgodnienie propozycji planu aglomeracji oraz do Gminy Lubaczów o zaopiniowanie propozycji planu aglomeracji Załuże.

Dyrektor RZGW w Krakowie postanowieniem z dnia 21 lipca 2014 r., znak: ZG-424-77/14 pozytywnie uzgodnił propozycję planu aglomeracji Załuże.

Regionalny Dyrektor Ochrony Środowiska w Rzeszowie w piśmie z dnia 23 lipca 2014 r., znak: WSI.400.4.80.2014.IK poinformował o pozytywnym uzgodnieniu propozycji planu aglomeracji Załuże.

Gmina Lubaczów uchwałą Rady Gminy Lubaczów Nr LI/484/2014 z dnia 31 lipca 2014 r. w sprawie zaopiniowania propozycji Planu Aglomeracji „Załuże” pozytywnie zaopiniowała propozycję planu aglomeracji Załuże.

W związku z powyższym zostały spełnione warunki ustawowe do wyznaczenia aglomeracji Załuże.

Wejście w życie niniejszej uchwały przyczyni się do rozwiązania problemu gospodarki ściekowej na terenie Gminy Lubaczów w sposób technicznie i ekonomicznie uzasadniony.

Nie przewiduje się innych skutków prawnych i społeczno – gospodarczych, które byłyby związane z wejściem w życie niniejszej uchwały.

Uchwała nie narusza obowiązków gminy w zakresie odprowadzania i oczyszczania ścieków komunalnych wynikających m.in. z przepisów o samorządzie gminnym.

Konieczność wyznaczenia aglomeracji wynika z wywiązania się Rządu Rzeczypospolitej Polskiej ze zobowiązań zawartych w Traktacie Akcesyjnym, w części dotyczącej spełnienia dyrektywy 91/271/EWG, w sprawie oczyszczania ścieków komunalnych, w zakresie wyposażenia aglomeracji w systemy kanalizacji zbiorczej i oczyszczalnie ścieków komunalnych.

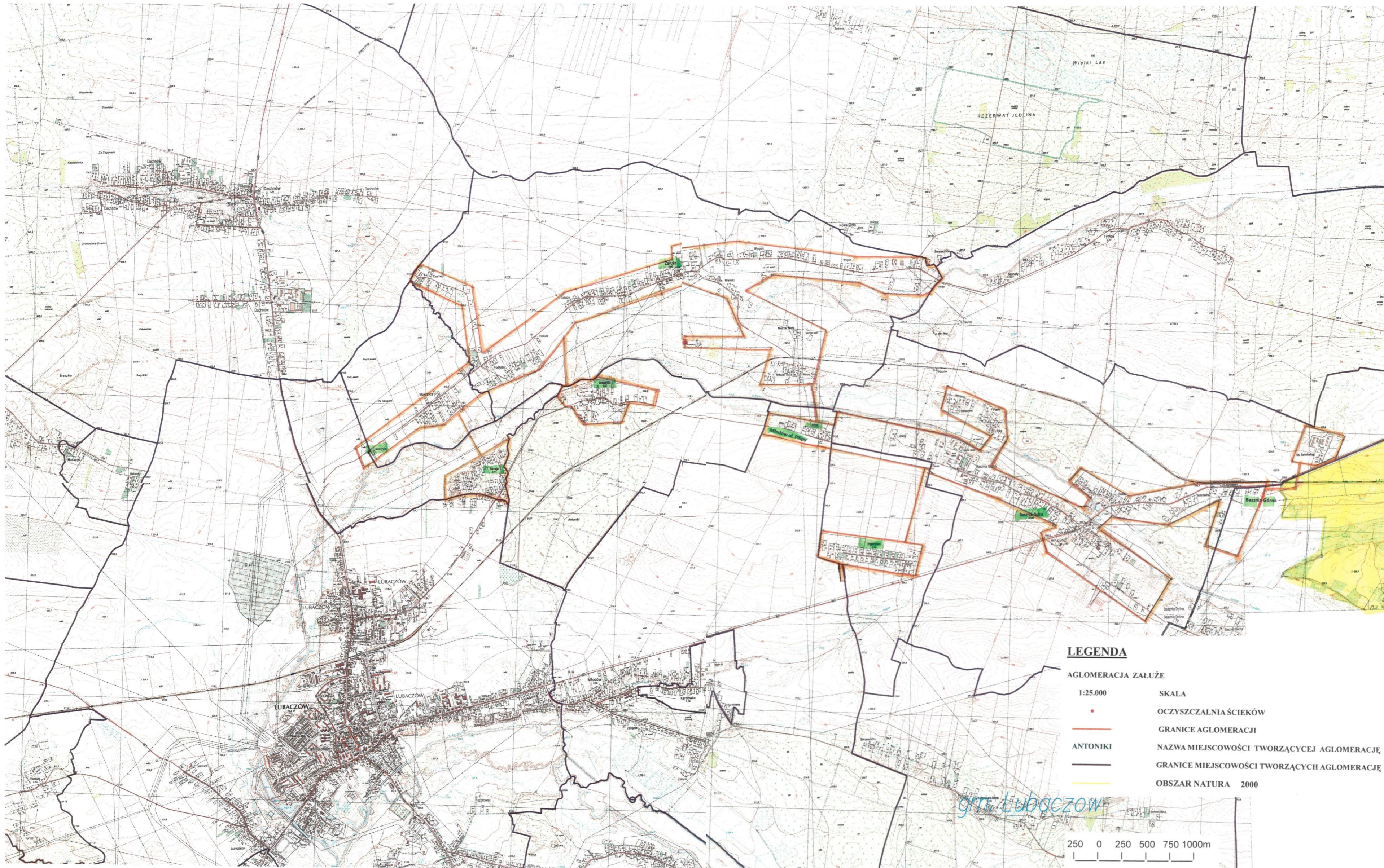

LEGENDA

- AGLOMERACJA ZAŁUŻE
- 1:25.000 SKALA
- OCZYSZCZALNIA ŚCIEKÓW
- GRANICE AGLOMERACJI
- ANTONIKI NAZWA MIEJSCOWOŚCI TWORZĄCEJ AGLOMERACJĘ
- GRANICE MIEJSCOWOŚCI TWORZĄCYCH AGLOMERACJĘ
- OBSZAR NATURA 2000

gmin. Lubaczów

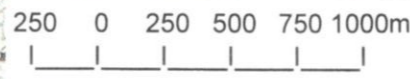

**Uchwała Nr / /14
Sejmiku Województwa Podkarpackiego**

z dnia.....2014 r.

**w sprawie likwidacji dotychczasowej aglomeracji Jasienica Rosielna
oraz wyznaczenia nowej aglomeracji Jasienica Rosielna**

Na podstawie art. 18 pkt 1 i pkt 20 ustawy z dnia 5 czerwca 1998 r. o samorządzie województwa (Dz. U. z 2013 r., poz. 596 z późn. zm.), art. 43 ust. 2a ustawy z dnia 18 lipca 2001 r. Prawo wodne (Dz. U. z 2012 r., poz. 145 z późn. zm.), art. 22 ust. 2 i ust. 3 ustawy z dnia 5 stycznia 2011 r. o zmianie ustawy – Prawo wodne oraz niektórych innych ustaw (Dz. U. Nr 32, poz. 159), art. 17 ustawy z dnia 30 maja 2014 r. o zmianie ustawy – Prawo wodne oraz niektórych innych ustaw (Dz. U. z 2014 r., poz. 850) oraz rozporządzenia Ministra Środowiska z dnia 1 lipca 2010 r. w sprawie sposobu wyznaczania obszaru i granic aglomeracji (Dz. U. z 2010 r. Nr 137 poz. 922),

**Sejmik Województwa Podkarpackiego
uchwala, co następuje:**

§ 1

Likwiduje się aglomerację Jasienica Rosielna wyznaczoną rozporządzeniem Nr 40/06 Wojewody Podkarpackiego z dnia 10 lipca 2006 r. w sprawie wyznaczenia aglomeracji Jasienica Rosielna (Dz. Urz. Woj. Podka. Nr 82, poz. 1231).

§ 2

Traci moc rozporządzenie Wojewody Podkarpackiego o którym mowa w § 1.

§ 3

Wyznacza się, na terenie Gminy Jasienica Rosielna i Gminy Brzozów, aglomerację Jasienica Rosielna o równoważnej liczbie mieszkańców 11 973, zlokalizowaną na terenie miejscowości: Jasienica Rosielna, Blizne, Orzechówka, Wola Jasienicka, Stara Wieś i Brzozów z oczyszczalnią ścieków w miejscowości Blizne.

§ 4

Obszar i granice aglomeracji, o której mowa w § 3 oznaczone są na mapie stanowiącej załącznik do uchwały.

§ 5

Wykonanie uchwały powierza się Zarządowi Województwa Podkarpackiego.

§ 6

Uchwała wchodzi w życie po upływie 14 dni od dnia ogłoszenia w Dzienniku Urzędowym Województwa Podkarpackiego.

Uzasadnienie

Na podstawie art. 43 ust. 2a ustawy z dnia 18 lipca 2001 r. Prawo wodne (Dz. U. z 2012 r., poz. 145 z późn. zm.), sejmik województwa wyznacza w drodze uchwały, po uzgodnieniu z właściwym dyrektorem regionalnego zarządu gospodarki wodnej i właściwym regionalnym dyrektorem ochrony środowiska oraz po zasięgnięciu opinii zainteresowanych gmin, obszar i granice aglomeracji jako terenu, na którym zaludnienie lub działalność gospodarcza są wystarczająco skoncentrowane, aby ścieki komunalne były zbierane i przekazywane do oczyszczalni ścieków komunalnych.

Zgodnie z art. 17 ustawy z dnia 30 maja 2014 r. o zmianie ustawy – Prawo wodne oraz niektórych innych ustaw (Dz. U. z 2014 r., poz. 850) do spraw wszczętych i niezakończonych przed dniem wejścia w życie niniejszej ustawy stosuje się przepisy dotychczasowe.

Sposób wyznaczenia obszaru i granic aglomeracji określa rozporządzenie Ministra Środowiska z dnia 1 lipca 2010 r. w sprawie sposobu wyznaczania obszaru i granic aglomeracji (Dz. U. z 2010 r. Nr 137 poz. 922).

Na podstawie art. 22 ustawy z dnia 5 stycznia 2011 r. o zmianie ustawy – Prawo wodne oraz niektórych innych ustaw (Dz. U. z 2011 r. Nr 32, poz. 159) aglomerację wyznaczoną przed dniem 15 listopada 2008 r. sejmik województwa może zlikwidować w drodze uchwały, z dniem likwidacji tej aglomeracji traci moc akt prawa miejscowego, którym ta aglomeracja została wyznaczona.

Zgodnie z ówczesznie obowiązującymi przepisami, Wojewoda Podkarpacki wyznaczył rozporządzeniem nr 40/06 z dnia 10 lipca 2006 r. w sprawie wyznaczenia aglomeracji Jasienica Rosielna (Dz. Urz. Woj. Podk. Nr 82, poz. 1231), aglomerację Jasienica Rosielna, o równoważnej liczbie mieszkańców 7 491, zlokalizowaną na terenie miejscowości: Blizne, Jasienica Rosielna, Orzechówka, Wola Jasienicka – Gmina Jasienica Rosielna oraz Stara Wieś – Gmina Brzozów z oczyszczalnią ścieków w Bliznem.

Sejmik Województwa Podkarpackiego uchwałą Nr XXXVII/755/13 z dnia 23 września 2013 r. w sprawie przystąpienia do wyznaczania obszaru i granic aglomeracji o równoważnej liczbie mieszkańców powyżej 2 000, przystąpił do wyznaczania aglomeracji Jasienica Rosielna.

Wójt Gminy Jasienica Rosielna przedłożył propozycję planu aglomeracji. Przedmiotowa zmiana granic aglomeracji wynika z konieczności uaktualnienia RLM aglomeracji.

Zgodnie z przedstawioną propozycją planu nowej aglomeracji, aglomeracja Jasienica Rosielna z oczyszczalnią ścieków w m. Blizne zlokalizowana zostanie na terenie miejscowości: Jasienica Rosielna, Blizne, Orzechówka, Wola Jasienicka – Gmina Jasienica Rosielna oraz miejscowości: Stara Wieś i Brzozów – Gmina

Brzozów. Szczegółowe granice projektowanej aglomeracji oznaczone są na mapie stanowiącej załącznik do uchwały.

Na obszarze aglomeracji istnieje 99 km sieci kanalizacyjnej. Z sieci tej korzysta 6 701 mieszkańców oraz 11 turystów.

Na terenie Gminy Jasienica Rosielna powstają ścieki komunalne w ilości 1344 m³/d, o wskaźnikach zanieczyszczeń: BZT₅ – 530 mg/l, ChZT – 1062 mg/l, zawiesina ogólna – 575 mg/l, fosfor ogólny – 13,6 mg/l, azot ogólny – 88,5 mg/l.

Do sieci kanalizacyjnej nie są wprowadzane ścieki przemysłowe. Planuje się natomiast podłączanie zakładów odprowadzających ścieki przemysłowe do kanalizacji w ilości Q_{srd} – 32 m³/d, o wskaźnikach zanieczyszczeń: BZT₅ – 400 mg/l, ChZT – 800 mg/l, zawiesina ogólna – 415 mg/l, fosfor ogólny – 12 mg/l, azot ogólny – 80 mg/l. RLM ścieków przemysłowych wyniesie więc 213.

W ramach aglomeracji, na terenie obszaru objętego formą ochrony przyrody, planuje się budowę 15,2 km nowej sieci kanalizacyjnej, z której korzystać będzie 1379 mieszkańców łącznie z turystami. Wskaźnik długości dla tej sieci wynosi 90,7 mk/km.

Ponadto, poza obszarem objętym formami ochrony przyrody, planuje się wykonać 28,8 km nowej sieci, z której korzystać będzie 3 669 mieszkańców łącznie z turystami. Wskaźnik długości dla tej sieci wynosi 127,4 mk/km.

W związku z powyższym warunek minimalnej wielkości wskaźnika długości sieci, o którym mowa w ww. rozporządzeniu w sprawie wyznaczania aglomeracji, należy uznać za spełniony.

Całkowita RLM aglomeracji wyniesie 11 973 i będzie równe sumie liczby mieszkańców i turystów aglomeracji oraz RLM ścieków przemysłowych.

Uchwałą nr LI/1042/14 z dnia 5 sierpnia 2014 r., w sprawie zweryfikowania propozycji planu aglomeracji Jasienica Rosielna, Sejmik Województwa Podkarpackiego pozytywnie zweryfikował propozycję planu aglomeracji Jasienica Rosielna przedłożoną przez Wójta Gminy Jasienica Rosielna, wystąpił do Dyrektora Regionalnego Zarządu Gospodarki Wodnej w Krakowie (Dyrektor RZGW) i Regionalnego Dyrektora Ochrony Środowiska w Rzeszowie o uzgodnienie propozycji planu aglomeracji oraz do Gminy Jasienica Rosielna i Gminy Brzozów o zaopiniowanie propozycji planu aglomeracji Jasienica Rosielna.

Dyrektor RZGW w Krakowie postanowieniem z dnia 22 sierpnia 2014 r., znak: ZG-424-86/14 pozytywnie uzgodnił propozycję planu aglomeracji Jasienica Rosielna.

Regionalny Dyrektor Ochrony Środowiska w Rzeszowie w piśmie z dnia 25 sierpnia 2014 r., znak: WSI.400.4.91.2014.IK poinformował o pozytywnym uzgodnieniu propozycji planu aglomeracji Jasienica Rosielna.

Gmina Jasienica Rosielna w piśmie z dnia 28 sierpnia 2014 r., znak: RGG.042.5.02.2014 poinformowała o pozytywnym zaopiniowaniu propozycji planu aglomeracji Jasienica Rosielna.

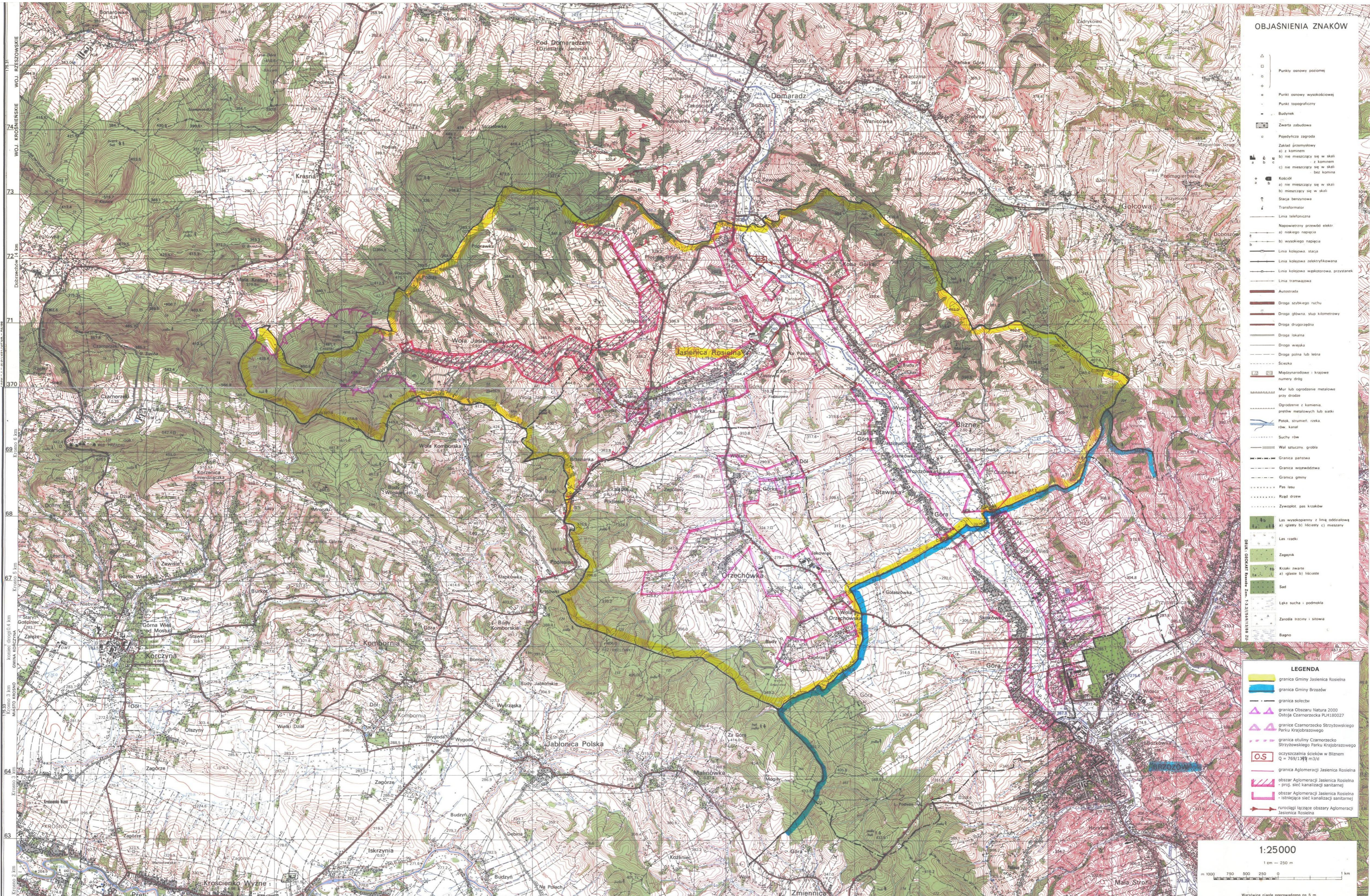

OBJAŚNIENIA ZNAKÓW

- Punkt osnowy poziomej
- Punkt osnowy wysokościowej
- Punkt topograficzny
- Budynek
- Zwarta zabudowa
- Podymca zagroda
- Zakład przemysłowy
 - a) nie mieszczący się w skali
 - b) mieszczący się w skali
 - c) nie mieszczący się w skali bez kolumny
- Kościół
 - a) nie mieszczący się w skali
 - b) mieszczący się w skali
- Stacja benzynowa
- Transformator
- Linia telefoniczna
- Napowietrzny przewód elektr.
 - a) niskiego napięcia
 - b) wysokiego napięcia
- Linia kolejowa: stacja
- Linia kolejowa elektryfikowana
- Linia kolejowa wąskotorowa: przystanek
- Linia tramwajowa
- Autostrada
- Droga szybkiego ruchu
- Droga główna: słup kilometrowy
- Droga drugorzędna
- Droga lokalna
- Droga wiejska
- Droga polna lub leśna
- Szoska
- Międzynarodowe i krajowe: numery dróg
- Mur lub ogrodzenie metalowe przy drodze
- Ogrodzenie z kamienia, prętów metalowych lub siatki
- Potok, strumień, rzeka, rów, kanał
- Suchy rów
- Wał sztuczny, grobla
- Granica państwa
- Granica województwa
- Granica gminy
- Pas lasu
- Rząd drzew
- Zwykły pas krzaków
- Las: wysokopięny z linią oddziałową
 - a) iglasty b) liściasty c) mieszany
- Las: rzadki
- Zagajnik
- Krzaki: zwarte
 - a) gładki b) liściasty
- Sad
- Łąka sucha i podmokła
- Zarośla: trzciny i sitowa
- Bagno

LEGENDA

- granica Gminy Jasienica Rosielna
- granica Gminy Brzozów
- granica sołectw
- granica Obszaru Natura 2000: Ostoja Czarniecka-PLH180027
- granica Czarniecko-Strzyżowskiego Parku Krajobrazowego
- granica stuliny Czarniecko-Strzyżowskiego Parku Krajobrazowego
- oczyszczalnia ścieków w Bliźnie: Q = 769/1349 m³/d
- granica Aglomeracji Jasienica Rosielna
- obszar Aglomeracji Jasienica Rosielna: proj. sieć kanalizacji sanitarnej
- obszar Aglomeracji Jasienica Rosielna: historyczna sieć kanalizacji sanitarnej
- funkcje łączące obszary Aglomeracji Jasienica Rosielna

1:25000

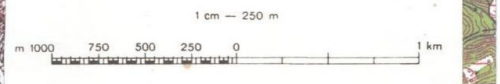

Wartości ciałe poprowadzono co 5 m

Uchwała Nr / /14
Sejmiku Województwa Podkarpackiego
z dnia.....2014 r.

w sprawie likwidacji dotychczasowej aglomeracji Łąka
oraz wyznaczenia nowej aglomeracji Łąka

Na podstawie art. 18 pkt 1 i pkt 20 ustawy z dnia 5 czerwca 1998 r. o samorządzie województwa (Dz. U. z 2013 r., poz. 596 z późn. zm.), art. 43 ust. 2a ustawy z dnia 18 lipca 2001 r. Prawo wodne (Dz. U. z 2012 r., poz. 145 z późn. zm.), art. 22 ust. 2 i ust. 3 ustawy z dnia 5 stycznia 2011 r. o zmianie ustawy – Prawo wodne oraz niektórych innych ustaw (Dz. U. Nr 32, poz. 159), art. 17 ustawy z dnia 30 maja 2014 r. o zmianie ustawy – Prawo wodne oraz niektórych innych ustaw (Dz. U. z 2014 r., poz. 850) oraz rozporządzenia Ministra Środowiska z dnia 1 lipca 2010 r. w sprawie sposobu wyznaczania obszaru i granic aglomeracji (Dz. U. z 2010 r. Nr 137 poz. 922),

Sejmik Województwa Podkarpackiego
uchwala, co następuje:

§ 1

Likwiduje się aglomerację Łąka wyznaczoną rozporządzeniem Nr 175/06 Wojewody Podkarpackiego z dnia 13 grudnia 2006 r. w sprawie wyznaczenia aglomeracji Łąka (Dz. Urz. Woj. Podka. Nr 156, poz. 2719).

§ 2

Traci moc rozporządzenie Wojewody Podkarpackiego o którym mowa w § 1.

§ 3

Wyznacza się, na terenie Gminy Trzebownisko i Gminy Krasne, aglomerację Łąka o równoważnej liczbie mieszkańców 8 460, zlokalizowaną na terenie miejscowości: Trzebownisko, Łukawiec, Łąka, Terliczka, Palikówka i Strażów z oczyszczalnią ścieków w miejscowości Łąka.

§ 4

Obszar i granice aglomeracji, o której mowa w § 3 oznaczone są na mapie stanowiącej załącznik do uchwały.

§ 5

Wykonanie uchwały powierza się Zarządowi Województwa Podkarpackiego.

§ 6

Uchwała wchodzi w życie po upływie 14 dni od dnia ogłoszenia w Dzienniku Urzędowym Województwa Podkarpackiego.

Uzasadnienie

Na podstawie art. 43 ust. 2a ustawy z dnia 18 lipca 2001 r. Prawo wodne (Dz. U. z 2012 r., poz. 145 z późn. zm.), sejmik województwa wyznacza w drodze uchwały, po uzgodnieniu z właściwym dyrektorem regionalnego zarządu gospodarki wodnej i właściwym regionalnym dyrektorem ochrony środowiska oraz po zasięgnięciu opinii zainteresowanych gmin, obszar i granice aglomeracji jako terenu, na którym zaludnienie lub działalność gospodarcza są wystarczająco skoncentrowane, aby ścieki komunalne były zbierane i przekazywane do oczyszczalni ścieków komunalnych.

Zgodnie z art. 17 ustawy z dnia 30 maja 2014 r. o zmianie ustawy – Prawo wodne oraz niektórych innych ustaw (Dz. U. z 2014 r., poz. 850) do spraw wszczętych i niezakończonych przed dniem wejścia w życie niniejszej ustawy stosuje się przepisy dotychczasowe.

Sposób wyznaczenia obszaru i granic aglomeracji określa rozporządzenie Ministra Środowiska z dnia 1 lipca 2010 r. w sprawie sposobu wyznaczania obszaru i granic aglomeracji (Dz. U. z 2010 r. Nr 137 poz. 922).

Na podstawie art. 22 ustawy z dnia 5 stycznia 2011 r. o zmianie ustawy – Prawo wodne oraz niektórych innych ustaw (Dz. U. z 2011 r. Nr 32, poz. 159) aglomerację wyznaczoną przed dniem 15 listopada 2008 r. sejmik województwa może zlikwidować w drodze uchwały, z dniem likwidacji tej aglomeracji traci moc akt prawa miejscowego, którym ta aglomeracja została wyznaczona.

Zgodnie z ówczynie obowiązującymi przepisami, Wojewoda Podkarpacki wyznaczył rozporządzeniem nr 175/06 z dnia 13 grudnia 2006 r. w sprawie wyznaczenia aglomeracji Łąka (Dz. Urz. Woj. Podk. Nr 156, poz. 2719), aglomerację Łąka, o równoważnej liczbie mieszkańców 7 545, zlokalizowaną na terenie miejscowości: Łąka, Łukawiec, Terliczka, Trzebownisko – Gmina Trzebownisko i miejscowości Palikówka, Strażów i Krasne – Gmina Krasne z oczyszczalnią ścieków w Łące.

Wójt Gminy Trzebownisko przedłożył propozycję planu aglomeracji. Przedmiotowa zmiana granic aglomeracji wynika z konieczności dostosowania granic aglomeracji do rzeczywistego obszaru objętego systemem kanalizacyjnym oraz potrzeby uaktualnienia RLM aglomeracji.

Zgodnie z przedstawioną propozycją planu nowej aglomeracji, aglomeracja Łąka z oczyszczalnią ścieków w Łące zlokalizowana zostanie na terenie miejscowości: Trzebownisko, Łukawiec, Łąka, Terliczka – Gmina Trzebownisko oraz Palikówka i Strażów – Gmina Krasne. Szczegółowe granice aglomeracji określone zostały w załączniku do uchwały.

Na obszarze aglomeracji istnieje 125 km sieci kanalizacyjnej z której korzysta 8 420 mieszkańców. Do sieci tej zostanie podłączonych dodatkowo 30 osób.

Ponadto w ramach aglomeracji nie planuje się budowy nowej sieci kanalizacyjnej.

W planowanej aglomeracji występuje 10 zarejestrowanych miejsc noclegowych.

Na terenie aglomeracji powstają ścieki komunalne w ilości 848 m³/d, o parametrach: BZT₅ – 550 mgO₂/dm³, ChZT – 1100 mgO₂/dm³, zawiesina ogólna – 418 mg/dm³.

Do sieci kanalizacyjnej nie są wprowadzane ścieki przemysłowe, nie planuje się również podłączania zakładów odprowadzających ścieki przemysłowe do kanalizacji.

Całkowita RLM aglomeracji wyniesie 8 460 i będzie równe liczbie mieszkańców i turystów aglomeracji.

Uchwałą nr XLVIII/1018/14 z dnia 23 czerwca 2014 r., w sprawie zweryfikowania propozycji planu aglomeracji Łąka, Sejmik Województwa Podkarpackiego pozytywnie zweryfikował propozycję planu aglomeracji Łąka przedłożoną przez Wójta Gminy Trzebownisko, wystąpił do Dyrektora Regionalnego Zarządu Gospodarki Wodnej w Krakowie (Dyrektor RZGW) i Regionalnego Dyrektora Ochrony Środowiska w Rzeszowie o uzgodnienie propozycji planu aglomeracji oraz do Gminy Trzebownisko i Gminy Krasne o zaopiniowanie propozycji planu aglomeracji Łąka.

Dyrektor RZGW w Krakowie postanowieniem z dnia 21 lipca 2014 r., znak: ZG-424-76/14 pozytywnie uzgodnił propozycję planu aglomeracji Łąka.

Regionalny Dyrektor Ochrony Środowiska w Rzeszowie w piśmie z dnia 23 lipca 2014 r., znak: WSI.400.4.81.2014.IK poinformował o pozytywnym uzgodnieniu propozycji planu aglomeracji Łąka.

Gmina Trzebownisko w piśmie z dnia 16 lipca 2014 r., znak: BR.7313.13.2014 poinformowała o pozytywnym zaopiniowaniu propozycji planu aglomeracji Łąka.

Gmina Krasne w piśmie z dnia 23 lipca 2014 r., znak: ZiVIII.60.2014 poinformowała o pozytywnym zaopiniowaniu propozycji planu aglomeracji Łąka.

W związku z powyższym zostały spełnione warunki ustawowe do wyznaczenia aglomeracji Łąka.

Wejście w życie niniejszej uchwały przyczyni się do rozwiązania problemu gospodarki ściekowej na terenie Gminy Trzebownisko i Gminy Krasne w sposób technicznie i ekonomicznie uzasadniony.

Nie przewiduje się innych skutków prawnych i społeczno – gospodarczych, które byłyby związane z wejściem w życie niniejszej uchwały.

Uchwała nie narusza obowiązków gminy w zakresie odprowadzania i oczyszczania ścieków komunalnych wynikających m.in. z przepisów o samorządzie gminnym.

Konieczność wyznaczenia aglomeracji wynika z wywiązania się Rządu Rzeczypospolitej Polskiej ze zobowiązań zawartych w Traktacie Akcesyjnym, w części dotyczącej spełnienia dyrektywy 91/271/EWG, w sprawie oczyszczania ścieków komunalnych, w zakresie wyposażenia aglomeracji w systemy kanalizacji zbiorczej i oczyszczalnie ścieków komunalnych.

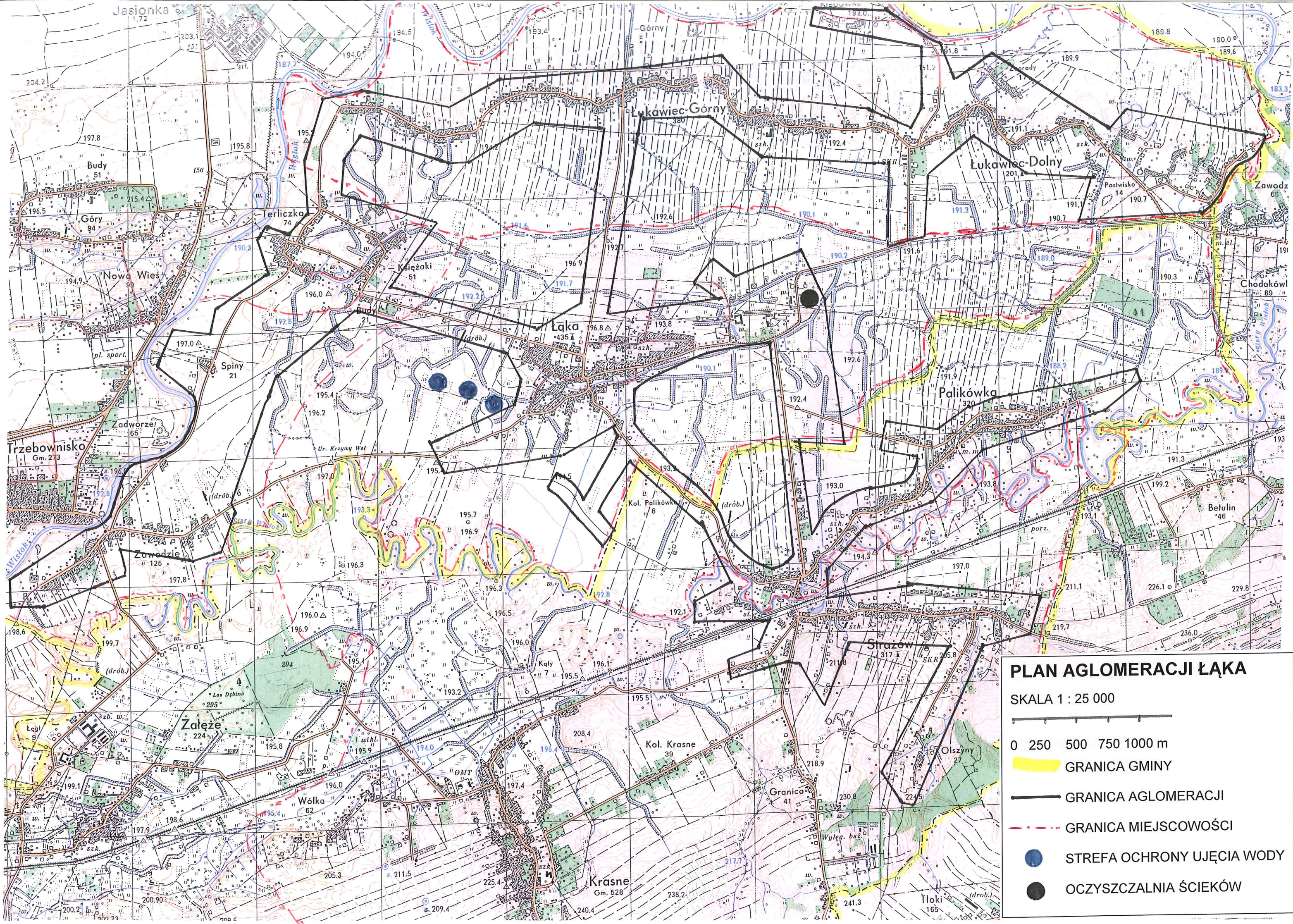

PLAN AGLOMERACJI ŁĄKA
SKALA 1 : 25 000

0 250 500 750 1000 m

- GRANICA GMINY
- GRANICA AGLOMERACJI
- GRANICA MIEJSCOWOŚCI
- STREFA OCHRONY UJĘCIA WODY
- OCZYSZCZALNIA ŚCIEKÓW

Uchwała Nr /2014
Sejmiku Województwa Podkarpackiego
z dnia września 2014 roku

w sprawie zmiany Uchwały Nr XXXVII/667/09 Sejmiku Województwa Podkarpackiego z dnia 2 września 2009r. w sprawie przystąpienia Województwa Podkarpackiego do realizacji Szwajcarsko – Polskiego Programu Współpracy zmienionej Uchwałą Nr L/956/10 Sejmiku Województwa Podkarpackiego z dnia 23 sierpnia 2010r. i Uchwałą Nr XVII/298/2012 Sejmiku Województwa Podkarpackiego z dnia 30 stycznia 2010r.

Działając na podstawie art. 14 ust 1 pkt 2 i 4 ustawy z dnia 5 czerwca 1998r. o samorządzie województwa (Dz. U. z 2013 r. poz. 596 z późn. zm.) oraz art. 21 pkt 2 i 4 ustawy z dnia 12 marca 2004 r. o pomocy społecznej (j.t. Dz. U. z 2013r. poz. 182 zm. Dz. U. z 2013r. poz. 509), i § 6 pkt 15 Statutu Regionalnego Ośrodka Polityki Społecznej w Rzeszowie oraz Umowy ramowej między Rządem Rzeczypospolitej Polskiej a Szwajcarską Radą Federalną o wdrażaniu Szwajcarsko – Polskiego Programu Współpracy w celu zmniejszenia różnic społeczno-gospodarczych w obrębie rozszerzonej Unii Europejskiej z dnia 20 grudnia 2007 r., Szwajcarsko-Polskiego Programu Współpracy – System zarządzania i wdrażania w Polsce zatwierdzonym przez Ministra Rozwoju Regionalnego w dniu 30 czerwca 2008 r., z późn. zm.

**Sejmik Województwa Podkarpackiego
uchwala, co następuje:**

§ 1

§ 1 Uchwały Nr XXXVII/667/09 Sejmiku Województwa Podkarpackiego z dnia 2 września 2009r. otrzymuje brzmienie:

„Przystępuje się do realizacji Szwajcarsko Polskiego Programu Współpracy w ramach Priorytetu IV **„Rozwój społeczny i zasobów ludzkich”** w ramach obszaru tematycznego **„Ochrona zdrowia”** Cel II **„Poprawa usług podstawowej opieki zdrowotnej i usług opieki społecznej na peryferyjnych i zmarginalizowanych terenach obszarów objętych koncentracją geograficzną, z preferencją do wielosektorowego podejścia problemowego”**, którego realizacja w województwie podkarpackim przebiegać będzie w dwóch etapach:

a) realizacja Funduszu na Przygotowanie Projektu (FPP) – okres realizacji od 02.08.2010r. do 31.12.2010r. o wartości planowanej 21.176, 00 CHF (wartość zrealizowana 14 157,36 CHF)

b) realizacja projektu pn.: „Poprawa infrastruktury domów pomocy społecznej i/lub placówek opiekuńczo – wychowawczych oraz podnoszenia kwalifikacji personelu w tym również pielęgniarek i pielęgniarzy ww. instytucji” – okres rzeczowej realizacji od 01.01.2012 do 31.10.2015r., data zakończenia Projektu 30.04.2016r. o wartości 5.509.425,00 CHF .”

§ 2

Pozostałe zapisy Uchwały nie zmieniają się.

§ 3

Wykonanie uchwały powierza się Zarządowi Województwa Podkarpackiego.

§ 4

Uchwała wchodzi w życie z dniem podjęcia.

UZASADNIENIE

W dniu 11.01.2012r. Regionalny Ośrodek Polityki Społecznej w Rzeszowie zawarł z Instytucją Pośredniczącą Umowę Nr 2/SPPW/KIK/56 w sprawie Realizacji Projektu „Poprawa infrastruktury domów pomocy społecznej i/lub placówek opiekuńczo-wychowawczych oraz podnoszenie kwalifikacji personelu w tym również pielęgniarek i pielęgniarzy ww. instytucji”.

W wyżej wymienionej umowie ustalono termin rzeczowej realizacji projektu to od 01.01.2012 do 30.06.2015r. data zakończenia Projektu 31.12.2015r.”

Uchwałą Nr 209/4893/13 Zarząd Województwa Podkarpackiego w Rzeszowie z dnia 05 luty 2013 roku ustalił listę rankingową wniosków, które otrzymały dofinansowanie na realizacji projektów w ramach Szwajcarsko-Polskiego Programu Współpracy realizowanego w latach 2012-2015. Regionalny Ośrodek Polityki Społecznej w Rzeszowie jako Instytucja Realizująca w 2013r. zawarł 8 umów z Beneficjentami końcowymi na realizację podprojektów.

Instytucja Realizująca, kierując się zasadami **efektywności i racjonalności** w wydatkowaniu środków pomocowych, zaproponowała agregację pozyskanych oszczędności wynikających z zastosowania procedur przetargowych przez Beneficjentów realizujących podprojekty dla Beneficjentów znajdujących się na kolejnych miejscach listy rezerwowej oraz przedłużenie realizacji podprojektów aktualnie realizowanych. W związku z tym Regionalny Ośrodek Polityki Społecznej w Rzeszowie złożył wniosek do Instytucji Pośredniczącej – Ministerstwa Zdrowia wniosek **o wydłużenie realizacji przedsięwzięcia do 30 kwietnia 2016 roku (rzeczowe zakończenie projektu: 31 października 2015 rok).**

W dniu 03 września 2014r. otrzymał kopię pisma z dnia 01.09.2014r. znak: DPT-III-64121-(7)-7-JPR/14 236070/14 Ministerstwa Rozwoju Regionalnego (Krajowej Instytucji Koordynującej) informujące, iż **strona szwajcarska zaakceptowała złożony wniosek o wydłużenie realizacji Projektu- (kopia pisma w załączeniu).**

Korzyści z wydłużenia Projekt:

1. Dają możliwość równego dostępu do udziału w Programie Beneficjentom, którzy na etapie rekrutacji znaleźli się na kolejnych miejscach listy rankingowej.
2. IR przyczynia się do zwiększenia obszaru interwencji Programu oraz **wskaźnika udzielenia wsparcia Domom Pomocy Społecznej** w poprawie usług podstawowej opieki zdrowotnej i usług opieki społecznej na peryferyjnych i zmarginalizowanych terenach obszarów objętych koncentracją geograficzną.
3. Działania dotyczące włączania **dotychczasowych Beneficjentów do Programu** będą miały przełożenie na poprawę jakości życia i wyrównywania szans ludzi żyjących w konkretnych środowiskach, co w efekcie skutkować będzie wyrównywaniem poziomu życia mieszkańców całego kraju.
4. Przedłużając również podprojekty aktualnie realizowane dajemy **gwarancję należyście** wydatkowanych środków pomocowych, zgodnie ze standardami prawa krajowego i wspólnotowego.
5. Ponadto wartość budżetu aktualnie obowiązująca według umowy wynosi: 18.935.693,00 PLN(100 %) tj. **5.509.425,00 CHF**. Wartość budżetu w frankach szwajcarskich nie ulegnie zmianie lecz wartość budżetu w PLN po wydłużeniu Projektu zwiększy się w PLN i będzie wynosić: **19.185.426,00 PLN (100 %)**, zatem budżet projektu zwiększony o 249.733,00 PLN (100 %). Zwiększy się z uwagi na różnice kursowe.

Warszawa, 1 września 2014 r.

DPT-III-64121-(7)-7-JPR/14

230070/14

Pan Michał Kępowicz
Dyrektor
Departamentu Funduszy Europejskich
w Ministerstwie Zdrowia

Szanowny Panie Dyrektore,

w nawiązaniu do pism z dnia 17 i 27 lipca br. dotyczących wniosków o zmiany, w tym wydłużenia programów KIK/55 *Poprawa jakości usług świadczonych w domach pomocy społecznej i placówkach opiekuńczo – wychowawczych* oraz KIK/56 *Poprawa infrastruktury domów pomocy społecznej i/lub placówek opiekuńczo-wychowawczych oraz podnoszenie kwalifikacji personelu w tym pielęgniarzy/pielęgniarek ww. instytucji* uprzejmie informuję, iż strona szwajcarska podjęła decyzję w przedmiotowych sprawach (w załączeniu).

Wnioski zostały zaakceptowane przez darczyńców, programy zostały wydłużone zgodnie z przekazanymi pismami Instytucji Realizujących. Zgodnie z przekazanymi decyzjami kolejne wydłużenia przedmiotowych programów nie będą możliwe.

Program KIK/55

Zgodnie z pismem strony szwajcarskiej, dodatkowe działania w ramach komponentu III wymagają opracowania i rozbudowania. Wizyty studyjne powinny być połączone ze związanymi tematycznie warsztatami. Strona szwajcarska powołuje się na dobre praktyki stosowane w tym obszarze przez Urząd Wojewódzki w Kielcach, w ramach realizacji programu KIK/57. Jednocześnie, przygotowany plan działań w ramach komponentu III jaki i plan wizyty studyjnej powinny być zaakceptowane przez stronę szwajcarską. Dodatkowo, po wizycie studyjnej Instytucja Realizująca jest zobowiązana opracować i rozdystrybuować raport z przedmiotowej wizyty.

Zgodnie z załączoną decyzją, koszty zaplanowane na działania promocyjne są zbyt duże, z tego względu dodatkowe środki na działania promocyjne powinny być przesunięte na działania realizowane w ramach komponentu III, o których mowa powyżej.

Jednocześnie, strona szwajcarska zwraca uwagę, że przyjęty kurs przeliczeń różnic kursowych daje możliwość uzyskania dalszych oszczędności i ewentualnych propozycji dalszych działań do zrealizowania w programie. Należy jednak mieć na uwadze, że ryzyko kursowe ponosi Instytucja Realizująca.

Program KIK/56

Zgodnie z pismem strony szwajcarskiej, koszty zarządzania zaplanowane przez Instytucję Realizującą wydają się być wyższe w stosunku do potrzeb programu. Z tego względu w końcowej fazie realizacji, po zamknięciu realizacji projektów końcowych, weryfikacja kosztów zarządzania przeznaczona na członków zespołu projektowego powinna być szczególnie wnikliwa.

W odniesieniu do obydwu programów, strona szwajcarska wskazała na konieczność położenia szczególnego nacisku na promocję programów, w tym na rozpowszechnienie najlepszych praktyk m.in. w formie raportu. Dodatkowo, strona szwajcarska wskazuje na konieczność właściwego zaplanowania i skoordynowania działań promocyjnych. W kontekście działań promocyjnych strona szwajcarska sugeruje również możliwość sfinansowania niektórych z tych działań na poziomie Instytucji Pośredniczącej, w ramach środków z pomocy technicznej.

Uprzejmie proszę o przekazanie powyższych decyzji Instytucjom Realizującym. Zmiana *Umów ws. Realizacji Projektów* zostanie dokonana po uzgodnieniu i podpisaniu ze stroną szwajcarską aneksów do *Umów ws. Projektów*. Jednocześnie proszę o przesłanie zmienionych załączników do aneksów, matryc uzupełnionych o wartości docelowe (w przypadku KIK/56 zawierającej również wskaźniki dla dwóch dodatkowych projektów końcowych) oraz budżetów uproszczonych (w przypadku KIK/55 zawierającego przesunięcie środków z działań promocyjnych na komponent III i ewentualne zwiększenie kosztów w przypadku modyfikacji przyjętego kursu CHF).

z poważaniem,

Małgorzata

ZASTĘPCA DYREKTORA

Małgorzata Zalewska



Mrs. Małgorzata Zalewska
Deputy Director
National Coordination Unit
Ministry of Infrastructure and Development
ul. Wspólna 2/4
00-926 Warszawa

Your reference: DPT-III-6412-(KIK/56)-4-JPR/14 Our reference: 881.1 / 857.4 KIK 55
Warsaw, 27 August 2014

Subject: KIK 56 Podkarpackie – programme's extension

Dear Mrs. Zalewska,

With regard to your letter dated 24 July 2014 concerning extension of programme KIK 56 I would like to pass to the NCU the following opinions of the Swiss side.

As discussed during the meeting with the Executing Agency on 5 June 2014, we acknowledge the need to prolong the implementation period of the programme. Therefore we approve the extension of four months.

We are however surprised by the EA's claims that the whole management team is indispensable for the whole duration, including the six months after the end of the physical scope of the programme. The example of KIK 55 shows that the number of staff can be significantly reduced once sub-projects are completed. The other two EAs also foresee reductions of staff at the last stages of their programmes. In this situation we kindly request the Intermediate Body to control expenses on remunerations in last months of KIK 56 with particular attention, including comparison with similar costs in the other EAs.

Regarding the new form of the programme's promotion, we welcome the publication on best practices), but would like to stress that the aim should be to spread information on best solutions so that other institutions or actors in the area of social care can profit from that. We therefore ask the EA to elaborate more on the form of the report, and how it will be disseminated (target group, distribution manner etc.).

On this occasion I would also like to make similar comments as in case of KIK 55, namely that any informational and promotional activities should be well-planned and well-coordinated one with another. This involves inter alia good quality design, and coherence with other promotional measures (e.g. the closing event).

Moreover, we consider it very useful to coordinate promotion of best practices' examples (best projects), as well as dissemination of any lessons learned or experiences gained during realisation of the sub-projects and the programme with the three other programmes of the Health Objective 2 focus area. This would comply with recommendations from the Mid-Term Review, which inter alia puts emphasis on promotion of good practices in the regions, and among policy makers. We suggest this issue is raised by the Intermediate Body with all four Executing Agencies. It could be also taken into consideration that certain activities in this regard are financed by the Technical Assistance Fund, since this could be treated as promotion and information at the level of the focus area.

To sum up, we approve the extension and wait for draft PA Addendum. We expect the programme's logframe is updated, since two additional projects will be realised. Details about the promotional publication can be provided for our consultation a later stage. Please note that we consider this extension as the last extension of KIK 56.

Yours sincerely,

Roland Python
Head of Swiss Contribution Office

-projekt-

**Uchwała Nr
Sejmiku Województwa Podkarpackiego
z dnia**

w sprawie wyboru przez Sejmik Województwa Podkarpackiego przedstawicieli do składu Rady Społecznej przy Wojewódzkim Ośrodku Terapii Uzależnień w Rzeszowie.

Działając na podstawie art. 48 ust. 6 pkt. 2 lit. b ustawy z dnia 15 kwietnia 2011 r. o działalności leczniczej (Dz. U. z 2013 r., poz. 217 z późn. zm.), art. 18 pkt. 20 ustawy z dnia 5 czerwca 1998 r. o samorządzie województwa (Dz. U. z 2013 r., poz. 596 z późn. zm.)

**Sejmik Województwa Podkarpackiego
uchwala, co następuje:**

§ 1

Wybiera się następujących przedstawicieli do składu Rady Społecznej przy Wojewódzkim Ośrodku Terapii Uzależnień w Rzeszowie w kadencji 2014 r.- 2018 r.

- 1)
- 2)
- 3)

§ 2

Uchwałę przekazuje się Zarządowi Województwa Podkarpackiego.

§ 3

Uchwała wchodzi w życie z dniem podjęcia.

Uzasadnienie

do projektu Uchwały Sejmiku Województwa Podkarpackiego w sprawie wyboru przez Sejmik Województwa Podkarpackiego przedstawicieli do składu Rady Społecznej przy Wojewódzkim Ośrodku Terapii Uzależnień w Rzeszowie.

W dniu 25 października 2014 r. upływa kadencja Rady Społecznej przy Wojewódzkim Ośrodku Terapii Uzależnień w Rzeszowie w związku z tym zachodzi konieczność powołania nowej Rady.

Zgodnie z obowiązującym Statutem tego podmiotu leczniczego w skład Rady Społecznej wchodzi trzech przedstawicieli wybieranych przez Sejmik Województwa Podkarpackiego.

Wybór tych przedstawicieli umożliwi Zarządowi Województwa Podkarpackiego powołanie nowej Rady Społecznej w kadencji 2014 r.-2018 r.

Mając na uwadze powyższe podjęcie przedmiotowej uchwały Sejmiku jest w pełni uzasadnione.

UCHWAŁA NR ... / ... / 14
SEJMIKU WOJEWÓDZTWA PODKARPACKIEGO
z dnia 2014 r.

w sprawie zmian w budżecie Województwa Podkarpackiego na 2014 r.

Na podstawie art. 18 pkt 6 i art. 61 ustawy z dnia 5 czerwca 1998 r. o samorządzie województwa (Dz. U. z 2013 r. Nr 596 z późn. zm.), art. 211 i art. 212 ustawy z dnia 27 sierpnia 2009 r. o finansach publicznych (Dz. U. z 2013 poz. 885 z późn. zm.) oraz Uchwały Nr XLI/815/13 Sejmiku Województwa Podkarpackiego z dnia 30 grudnia 2013 r. w sprawie budżetu Województwa Podkarpackiego na 2014 r.

Sejmik Województwa Podkarpackiego
uchwala, co następuje:

§ 1

1. Zmniejsza się plan dochodów budżetu Województwa Podkarpackiego na 2014 r.

o kwotę **1.282.009,-zł**, w tym:

- 1) *dochodów bieżących o kwotę 122.368,-zł,*
- 2) *dochodów majątkowych o kwotę 1.159.641,-zł.*

2. W ramach zmniejszenia, o którym mowa w ust. 1 zmniejsza się plan dochodów w dziale 852 – Pomoc społeczna w rozdziale 85295 – Pozostała działalność z tytułu środków pochodzących z budżetu Unii Europejskiej związanych z realizacją projektu pn. „Poprawa infrastruktury domów pomocy społecznej i/lub placówek opiekuńczo-wychowawczych oraz podnoszenie kwalifikacji personelu w tym również pielęgniarek i pielęgniarzy w/w instytucji” w ramach Szwajcarsko - Polskiego Programu Współpracy o kwotę 1.282.009,-zł (dochody bieżące - 122.368,-zł, dochody majątkowe - 1.159.641,-zł).

3. Zwiększa się plan dochodów majątkowych budżetu Województwa Podkarpackiego na 2014 r. o kwotę **813.272,-zł**, w tym:

- 1) w dziale 010 – Rolnictwo i łowiectwo w rozdziale 01078 – Usuwanie skutków klęsk żywiołowych z tytułu środków otrzymanych z Narodowego Funduszu Ochrony Środowiska i Gospodarki Wodnej w Warszawie na realizację inwestycji melioracyjnej o kwotę **700.000,-zł**,

2) w dziale 758 – Różne rozliczenia w rozdziale 75861 - Regionalne Programy Operacyjne 2007 - 2013 z tytułu dotacji celowej z budżetu państwa na współfinansowanie projektów w ramach Regionalnego Programu Operacyjnego Województwa Podkarpackiego o kwotę **113.272,-zł**.

4. Zmiany planu dochodów w szczególności dział, rozdział, paragraf określa załącznik Nr 1 do niniejszej uchwały.

5. Zmniejsza się plan wydatków budżetu Województwa Podkarpackiego na 2014 r. o kwotę **4.049.988,-zł**, w tym:

- 1) wydatków bieżących o kwotę 933.933,-zł,
- 2) wydatków majątkowych o kwotę 3.116.055,-zł.

6. W ramach zmniejszenia, o którym mowa w ust. 5 zmniejsza się plan wydatków :

1) w dziale 010 – Rolnictwo i łowiectwo w rozdziale 01008 – Melioracje wodne o kwotę **14.234,-zł**, z tego:

- | | |
|---|---------------------|
| a) wydatki bieżące | - |
| b) wydatki majątkowe | 14.234,-zł , |
| w tym inwestycje i zakupy inwestycyjne | 14.234,-zł |
| z tego na programy finansowane z udziałem środków UE i źródeł zagranicznych | - |

2) w dziale 600 – Transport i łączność o kwotę **35.000,-zł**, z tego:

a) w rozdziale 60013 – Drogi publiczne wojewódzkie o kwotę **1.080,-zł**, w tym:

- | | |
|---|--------------------|
| aa) wydatki bieżące | - |
| ab) wydatki majątkowe | 1.080,-zł , |
| w tym inwestycje i zakupy inwestycyjne | 1.080,-zł |
| z tego na programy finansowane z udziałem środków UE i źródeł zagranicznych | - |

b) w rozdziale 60078 – Usuwanie skutków klęsk żywiołowych o kwotę **33.920,-zł**, w tym:

- | | |
|---|---------------------|
| ba) wydatki bieżące | - |
| bb) wydatki majątkowe | 33.920,-zł , |
| w tym inwestycje i zakupy inwestycyjne | 33.920,-zł |
| z tego na programy finansowane z udziałem środków UE i źródeł zagranicznych | - |

- 3) w dziale 750 – Administracja publiczna w rozdziale 75018 – Urzędy marszałkowskie o kwotę **441.435,-zł**, w tym:
- a) wydatki bieżące -
 - b) wydatki majątkowe **441.435,-zł**,
w tym inwestycje i zakupy inwestycyjne **441.435,-zł**
z tego na programy finansowane z udziałem
środków UE i źródeł zagranicznych **441.435,-zł**
- 4) w dziale 757 - Obsługa długu publicznego w rozdziale 75704 – Rozliczenia z tytułu poręczeń i gwarancji udzielonych przez Skarb Państwa lub jednostkę samorządu terytorialnego o kwotę **563.000,-zł**, w tym:
- a) wydatki bieżące **563.000,-zł**
w tym wypłaty z tytułu poręczeń i gwarancji **563.000,-zł**
 - b) wydatki majątkowe -
- 5) w dziale 851 – Ochrona zdrowia w rozdziale 85111 – Szpitale ogólne o kwotę **900.000,-zł**, w tym:
- a) wydatki bieżące -
 - b) wydatki majątkowe **900.000,-zł**,
w tym inwestycje i zakupy inwestycyjne **900.000,-zł**
z tego na programy finansowane z udziałem
środków UE i źródeł zagranicznych -
- 6) w dziale 852 – Pomoc społeczna w rozdziale 85295 – Pozostała działalność o kwotę **1.290.580,-zł**, w tym:
- a) wydatki bieżące **130.933,-zł**
w tym wydatki na programy finansowane
z udziałem środków UE i źródeł zagranicznych **130.933,-zł**
 - b) wydatki majątkowe **1.159.647,-zł**
w tym inwestycje i zakupy inwestycyjne **1.159.647,-zł**
z tego na programy finansowane z udziałem
środków UE i źródeł zagranicznych **1.159.647,-zł**
- 7) w dziale 853 – Pozostałe zadania w zakresie polityki społecznej w rozdziale 85395 – Pozostała działalność o kwotę **240.000,-zł**, w tym:
- a) wydatki bieżące **240.000,-zł**
w tym dotacje na zadania bieżące **240.000,-zł**

b) wydatki majątkowe	-
8) w dziale 921 – Kultura i ochrona dziedzictwa narodowego w rozdziale 92195 – Pozostała działalność o kwotę 565.739,-zł , w tym:	
a) wydatki bieżące	-
b) wydatki majątkowe	565.739,-zł
w tym inwestycje i zakupy inwestycyjne	565.739,-zł
z tego na programy finansowane z udziałem środków UE i źródeł zagranicznych	-

7. Zwiększa się plan wydatków budżetu Województwa Podkarpackiego na 2014 r. o kwotę **3.581.251,-zł**, w tym:

- 1) *wydatków bieżących o kwotę 693.000,-zł,*
- 2) *wydatków majątkowych o kwotę 2.888.251,-zł.*

8. W ramach zwiększenia, o którym mowa w ust. 7 zwiększa się plan wydatków, z tego:

- 1) w dziale 010 – Rolnictwo i łowiectwo o kwotę **714.234,-zł**, z tego:
 - a) w rozdziale 01008 – Melioracje wodne o kwotę **14.234,-zł**, w tym:
 - aa) wydatki bieżące
 - ab) wydatki majątkowe **14.234,-zł**
 - w tym inwestycje i zakupy inwestycyjne **14.234,-zł**
 - z tego na programy finansowane z udziałem środków UE i źródeł zagranicznych
 - b) w rozdziale 01078 – Usuwanie skutków klęsk żywiołowych o kwotę **700.000,-zł**, w tym:
 - ba) wydatki bieżące
 - bb) wydatki majątkowe **700.000,-zł**
 - w tym inwestycje i zakupy inwestycyjne **700.000,-zł**
 - z tego na programy finansowane z udziałem środków UE i źródeł zagranicznych
- 2) w dziale 600 – Transport i łączność w rozdziale 60013 – Drogi publiczne wojewódzkie o kwotę **35.000,-zł**, w tym:
 - a) wydatki bieżące
 - b) wydatki majątkowe **35.000,-zł**
 - w tym inwestycje i zakupy inwestycyjne **35.000,-zł**
 - z tego na programy finansowane z udziałem

środków UE i źródeł zagranicznych	-
3) w dziale 700 – Gospodarka mieszkaniowa w rozdziale 70005 – Gospodarka gruntami i nieruchomościami o kwotę 100.000,-zł , w tym:	
a) wydatki bieżące	100.000,-zł
wydatki jednostek budżetowych	100.000,-zł
z tego na:	
- wynagrodzenia i składki od nich naliczane	-
- wydatki związane z realizacją ich statutowych zadań	100.000,-zł
b) wydatki majątkowe	-
4) w dziale 851 – Ochrona zdrowia o kwotę 1.463.000,-zł , z tego:	
a) w rozdziale 85111 – Szpitale ogólne o kwotę 900.000,-zł , w tym:	
aa) wydatki bieżące	-
ab) wydatki majątkowe	900.000,-zł
w tym inwestycje i zakupy inwestycyjne	900.000,-zł
z tego na programy finansowane z udziałem środków UE i źródeł zagranicznych	-
b) w rozdziale 85121 – Lecznictwo ambulatoryjne o kwotę 560.000,-zł , w tym:	
ba) wydatki bieżące	-
bb) wydatki majątkowe	560.000,-zł
w tym inwestycje i zakupy inwestycyjne	560.000,-zł
z tego na programy finansowane z udziałem środków UE i źródeł zagranicznych	-
c) w rozdziale 85195 – Pozostała działalność o kwotę 3.000,-zł , w tym:	
ca) wydatki bieżące	3.000,-zł
wydatki jednostek budżetowych	3.000,-zł
z tego na:	
- wynagrodzenia i składki od nich naliczane	-
- wydatki związane z realizacją ich statutowych zadań	3.000,-zł
cb) wydatki majątkowe	-
5) w dziale 852 – Pomoc społeczna w rozdziale 85295 – Pozostała działalność o kwotę 6,-zł , w tym:	
a) wydatki bieżące	-
b) wydatki majątkowe	6,-zł
w tym inwestycje i zakupy inwestycyjne	6,-zł

z tego na programy finansowane z udziałem środków UE i źródeł zagranicznych	6,-zł
6) w dziale 853 – Pozostałe zadania w zakresie polityki społecznej w rozdziale 85395 – Pozostała działalność o kwotę 240.000,-zł , w tym:	
a) wydatki bieżące	240.000,-zł
w tym dotacje na zadania bieżące	240.000,-zł
b) wydatki majątkowe	-
7) w dziale 921 – Kultura i ochrona dziedzictwa narodowego o kwotę 463.272,-zł , z tego:	
a) w rozdziale 92118 – Muzea o kwotę 350.000,-zł , w tym:	
aa) wydatki bieżące	350.000,-zł
w tym dotacje na zadania bieżące	350.000,-zł
ab) wydatki majątkowe	-
b) w rozdziale 92195 – Pozostała działalność o kwotę 113.272,-zł , w tym:	
ba) wydatki bieżące	-
bb) wydatki majątkowe	113.272,-zł
w tym inwestycje i zakupy inwestycyjne	113.272,-zł
z tego na programy finansowane z udziałem środków UE i źródeł zagranicznych	-
8) w dziale 926 – Kultura fizyczna w rozdziale 92678 – Usuwanie skutków klęsk żywiolowych o kwotę 565.739,-zł , w tym:	
a) wydatki bieżące	-
b) wydatki majątkowe	565.739,- zł
w tym inwestycje i zakupy inwestycyjne	565.739,- zł
z tego na programy finansowane z udziałem środków UE i źródeł zagranicznych	-

9. Zmiany planu wydatków w szczególności dział, rozdział, paragraf określa załącznik Nr 2 do niniejszej uchwały.

§ 2

1. Dotacje określone w:

- 1) § 1 ust. 6 pkt 7 stanowią dotacje celowe dla jednostek spoza sektora finansów publicznych - beneficjentów realizujących projekty w ramach Programu Operacyjnego Kapitał Ludzki w kwocie 240.000,-zł,
- 2) § 1 ust. 8 pkt 6 stanowią dotacje celowe dla jednostek sektora finansów publicznych - beneficjentów realizujących projekty w ramach Programu Operacyjnego Kapitał Ludzki w kwocie 240.000,-zł,
- 3) § 1 ust. 8 pkt 7 lit. a stanowią dotację podmiotową dla jednostki sektora finansów publicznych - Muzeum Zamku w Łańcucie w kwocie 350.000,-zł.

2. Wydatki bieżące na programy finansowane z udziałem środków UE i źródeł zagranicznych określone w § 1 ust. 6 pkt 6 stanowią wydatki Regionalnego

Ośrodka Polityki Społecznej w Rzeszowie przeznaczone na realizację projektu pn. „Poprawa infrastruktury domów pomocy społecznej i/lub placówek opiekuńczo-wychowawczych oraz podnoszenie kwalifikacji personelu w tym również pielęgniarek i pielęgniarzy w/w instytucji" w ramach Szwajcarsko - Polskiego Programu Współpracy w kwocie 130.933,-zł w tym:

- 1) wydatki bieżące związane z realizacją projektu w kwocie 57.115,-zł,
- 2) dotacje celowe dla beneficjentów realizujących projekt w kwocie 73.818,-zł, z tego dla:
 - a) jednostek sektora finansów publicznych w kwocie 4.945,-zł,
 - b) jednostek spoza sektora finansów publicznych w kwocie 68.873,-zł.

3. Wydatki majątkowe na inwestycje i zakupy inwestycyjne określone w:

- 1) § 1 ust. 6 pkt 1 stanowią wydatki Podkarpackiego Zarządu Melioracji i Urządzeń Wodnych w Rzeszowie przeznaczone na realizację zadania pn. „Przygotowanie dokumentacji i terenu pod inwestycje - teren województwa podkarpackiego" w kwocie 14.234,-zł,
- 2) § 1 ust. 6 pkt 2 lit. a stanowią wydatki Podkarpackiego Zarządu Dróg Wojewódzkich w Rzeszowie przeznaczone na realizację zadania pn. „Inwestycje zaplecza technicznego: Budowa wiaty na materiały do ZUD na bazie RDW Stalowa Wola w Nowej Dębie" w kwocie 1.080,-zł,

- 3) § 1 ust. 6 pkt 2 lit. b stanowią wydatki Podkarpackiego Zarządu Dróg Wojewódzkich w Rzeszowie przeznaczone na realizację zadania pn. "Wykonanie właściwych prac stabilizacyjnych dla zadania pn. „Zabezpieczenie osuwiska i korpusu drogowego w ciągu drogi wojewódzkiej Nr 877 Naklik - Szklary w km 62+692 - 62+737 w m. Wólka Hyżneńska" w kwocie 33.920,-zł,
- 4) § 1 ust. 6 pkt 5 stanowią dotację celową dla jednostki sektora finansów publicznych - Wojewódzkiego Szpitala Specjalistycznego im. Fryderyka Chopina w Rzeszowie przeznaczoną na realizację zadania pn. „Uzupełnienie i modernizacja wyposażenia Podkarpackiego Centrum Onkologii" w kwocie 900.000,-zł,
- 5) § 1 ust. 6 pkt 8 stanowią dotacje celowe dla jednostek sektora finansów publicznych - beneficjentów realizujących projekty w ramach Regionalnego Programu Operacyjnego Województwa Podkarpackiego w kwocie 565.739,-zł,
- 6) § 1 ust. 8 pkt 1 lit. a stanowią wydatki Podkarpackiego Zarządu Melioracji i Urzędzeń Wodnych w Rzeszowie przeznaczone na realizację zadania pn. „Łęg III - rozbudowa lewego wału rzeki Łęg w km 5+000-7+580 na dł. 2,58 km oraz prawego wału w km 5+200-11+000 na dł. 5,80 km na terenie gm. Gorzyce i Zaleszany" w kwocie 14.234,-zł,
- 7) § 1 ust. 8 pkt 1 lit. b stanowią wydatki Podkarpackiego Zarządu Melioracji i Urzędzeń Wodnych w Rzeszowie przeznaczone na realizację zadania pn. „Łęg III - rozbudowa lewego wału rzeki Łęg w km 5+000-7+580 na dł. 2,58 km oraz prawego wału w km 5+200-11+000 na dł. 5,80 km na terenie gm. Gorzyce i Zaleszany" w kwocie 700.000,-zł,
- 8) § 1 ust. 8 pkt 2 stanowią wydatki Podkarpackiego Zarządu Dróg Wojewódzkich w Rzeszowie przeznaczone na realizację zadania pn. „Inwestycje zaplecza technicznego: Modernizacja ogrzewania dla potrzeb budynków: biurowo-garażowego na Bazie w Brzozowie" w kwocie 35.000,-zł,
- 9) § 1 ust. 8 pkt 4 lit. a stanowią dotację celową dla jednostki sektora finansów publicznych - Wojewódzkiego Szpitala Specjalistycznego im. Fryderyka Chopina w Rzeszowie na realizację zadania pn. „zakup aparatury i sprzętu medycznego" w kwocie 900.000,-zł,
- 10) § 1 ust. 8 pkt 4 lit. b stanowią dotację celową dla jednostki sektora finansów publicznych - Wojewódzkiego Zespołu Specjalistycznego w Rzeszowie z przeznaczeniem na realizację zadania pn. „Rozwój e-usług medycznych

i rozbudowa systemu informatycznego Wojewódzkiego Zespołu Specjalistycznego w Rzeszowie jako element Podkarpackiego Systemu Informacji Medycznej (PSIM)" w kwocie 560.000,-zł,

11) § 1 ust. 8 pkt 7 lit. b stanowią dotacje celowe dla jednostek sektora finansów publicznych - beneficjentów realizujących projekty w ramach Regionalnego Programu Operacyjnego Województwa Podkarpackiego w kwocie 113.272,-zł,

12) § 1 ust. 8 pkt 8 stanowią dotacje celowe dla jednostek sektora finansów publicznych - beneficjentów realizujących projekty w ramach Regionalnego Programu Operacyjnego Województwa Podkarpackiego w kwocie 565.739,-zł.

4. Wydatki majątkowe na inwestycje i zakupy inwestycyjne finansowane z udziałem środków UE i źródeł zagranicznych określone w:

1) § 1 ust. 6 pkt 3 stanowią wydatki Urzędu Marszałkowskiego przeznaczone na realizację zadania pn. „Poprawa efektywności wykorzystania infrastruktury energetycznej w Urzędzie Marszałkowskim Województwa Podkarpackiego w Rzeszowie poprzez instalację systemu fotowoltaicznego" w ramach Regionalnego Programu Operacyjnego Województwa Podkarpackiego w kwocie 441.435,-zł,

2) § 1 ust. 6 pkt 6 stanowią wydatki Regionalnego Ośrodka Polityki Społecznej w Rzeszowie przeznaczone na realizację projektu pn. „Poprawa infrastruktury domów pomocy społecznej i/lub placówek opiekuńczo-wychowawczych oraz podnoszenie kwalifikacji personelu w tym również pielęgniarek i pielęgniarzy w/w instytucji" w ramach Szwajcarsko - Polskiego Programu Współpracy - dotacje celowe dla beneficjentów realizujących projekt - jednostki spoza sektora finansów publicznych w kwocie 1.159.647,-zł,

3) § 1 ust. 8 pkt 5 stanowią wydatki Regionalnego Ośrodka Polityki Społecznej w Rzeszowie przeznaczone na realizację projektu pn. „Poprawa infrastruktury domów pomocy społecznej i/lub placówek opiekuńczo-wychowawczych oraz podnoszenie kwalifikacji personelu w tym również pielęgniarek i pielęgniarzy w/w instytucji" w ramach Szwajcarsko - Polskiego Programu Współpracy - dotacje celowe dla beneficjentów realizujących projekt - jednostki sektora finansów publicznych w kwocie 6,-zł.

§ 3

Dokonuje się zmian polegających na:

- 1) rozszerzeniu zakresu rzeczowego zadania ujętego w budżecie Województwa w dziale 851 – Ochrona zdrowia w rozdziale 85111 - Szpitale ogólne pn. „Rozbudowa i modernizacja Podkarpackiego Centrum Onkologii wraz z zakupem wyposażenia” ujętego w planie dotacji celowej dla Wojewódzkiego Szpitala Specjalistycznego im. Fryderyka Chopina w Rzeszowie. Zakres rzeczowy zadania rozszerza się o „zakup sprzętu medycznego”,
- 2) zmianie nazwy zadania ujętego w budżecie Województwa w dziale 921 – Kultura i ochrona dziedzictwa narodowego w rozdziale 92106 - Teatry w planie dotacji celowej dla Teatru im. W. Siemaszkowej w Rzeszowie na realizację wskazanych zadań i programów. Zadanie pn. „53. edycja Rzeszowskich Spotkań Teatralnych” zastępuje się nazwą „Rzeszowskie Spotkania Teatralne Festiwal Nowego Teatru”.

§ 4

Wykonanie uchwały powierza się Zarządowi Województwa.

§ 5

Uchwała wchodzi w życie z dniem podjęcia i podlega ogłoszeniu w Dzienniku Urzędowym Województwa Podkarpackiego.

WYDATKI						
Dział	Rozdział	Zmniejszenia /kwota w zł/	Zwiększenia /kwota w zł/	Przeznaczenie	Jednostka realizująca	Uwagi
				Zmiany w planie wydatków majątkowych Podkarpackiego Zarządu Melioracji i Urządzeń Wodnych w Rzeszowie dotyczące:		
010	01008	-14 234	14 234	Przeniesienia w planie wydatków (§ 6050) polegające na: 1) zmniejszeniu planu wydatków przeznaczonych na realizację zadania pn. "Przygotowanie dokumentacji i terenu pod inwestycje - teren województwa podkarpackiego", 2) zwiększeniu planu wydatków na realizację zadania pn. "Łęg III - rozbudowa lewego wału rzeki Łęg w km 5+000-7+58 na dł. 2,58 km oraz prawego wału w km 5+200-11+000 na dł. 5,80 km na terenie gm. Gorzyce i Zaleszany".	PZMiUW	Zmiany dotyczą przedsięwzięć ujętych w WPF.
	01078		700 000	Zwiększenia planu wydatków w związku z otrzymaniem środków z Narodowego Funduszu Ochrony Środowiska i Gospodarki Wodnej w Warszawie na realizację zadania inwestycyjnego pn. "Łęg III - rozbudowa lewego wału rzeki Łęg w km 5+000-7+58 na dł. 2,58 km oraz prawego wału w km 5+200-11+000 na dł. 5,80 km na terenie gm. Gorzyce i Zaleszany (§ 6050).		Wraz ze zwiększeniem planu dochodów w dziale 010 w rozdziale 01078. Zmiana dotyczy przedsięwzięcia ujętego w WPF.
600	60013			Zmiany w planie wydatków majątkowych Podkarpackiego Zarządu Dróg Wojewódzkich w Rzeszowie dotyczące:		
		-1 080		Zmniejszenia planu wydatków przeznaczonych na realizację zadania pn. "Inwestycje zaplecza technicznego: Budowa wiaty na materiały do ZUD na bazie RDW Stalowa Wola w Nowej Dębie" (§ 6050). Oszczędności poprzetargowe.	PZDW	Przeniesienie wydatków na nowe zadanie.
			35 000	Ustalenia planu wydatków z przeznaczeniem na realizację zadania pn. "Inwestycje zaplecza technicznego: Modernizacja ogrzewania dla potrzeb budynków: biurowo-garażowego na Bazie w Brzozowie" (§ 6050).		Nowe zadanie.

WYDATKI						
Dział	Rozdział	Zmniejszenia /kwota w zł/	Zwiększenia /kwota w zł/	Przeznaczenie	Jednostka realizująca	Uwagi
600	60078	-33 920		Zmniejszenia planu wydatków przeznaczonych na realizację zadania pn. "Wykonanie właściwych prac stabilizacyjnych dla zadania pn. "Zabezpieczenie osuwiska i korpusu drogowego w ciągu drogi wojewódzkiej Nr 877 Naklik - Szklary w km 62+692 - 62+737 w m. Wólka Hyżneńska" (§ 6050 - wydatki finansowane ze środków własnych Samorządu Województwa). Oszczędności poprzetargowe.		Przeniesienie wydatków do rozdziału 60013 na nowe zadanie.
700	70005		100 000	Zwiększenie planu wydatków bieżących Urzędu Marszałkowskiego z przeznaczeniem na koszty przeprowadzenia przetargów na sprzedaż nieruchomości w Specjalnej Strefie Ekonomicznej EURO-PARK Mielec w Gminie Trzebownisko dla Agencji Rozwoju Przemysłu S.A. Oddział w Mielcu (§ 4300).	Dep. RG	
750	75018	-441 435		Zmniejszenie wydatków majątkowych Urzędu Marszałkowskiego przeznaczonych na realizację zadania pn. "Poprawa efektywności wykorzystania infrastruktury energetycznej w Urzędzie Marszałkowskim Województwa Podkarpackiego w Rzeszowie poprzez instalację systemu fotowoltaicznego" w ramach RPO WP (§ 6059).	Dep. OR	
757	75704	-563 000		Zmniejszenie planu wydatków bieżących przeznaczonych na zabezpieczenie poręczeń udzielonych szpitalom (§ 8020).	Dep. OZ	
851	85111	-900 000	900 000	Zmiana przeznaczenia dotacji celowej dla Wojewódzkiego Szpitala Specjalistycznego im. Fryderyka Chopina w Rzeszowie (§ 6220) poprzez: 1) zmniejszenie planu dotacji przeznaczonej na realizację zadania pn. "Uzupełnienie i modernizacja wyposażenia Podkarpackiego Centrum Onkologii", 2) ustalenie planu wydatków na realizację zadania pn. "zakup aparatury i sprzętu medycznego"	Dep. OZ	Zmiana przeznaczenia dotacji - ustalenie nowego zadania.
851	85121		560 000	Ustalenie planu dotacji celowej dla Wojewódzkiego Zespołu Specjalistycznego w Rzeszowie z przeznaczeniem na realizację zadania pn. "Rozwój e-usług medycznych i rozbudowa systemu informatycznego Wojewódzkiego Zespołu Specjalistycznego w Rzeszowie jako element Podkarpackiego Systemu Informacji Medycznej (PSIM)" (§ 6220).	Dep. OZ	Nowe zadanie.

WYDATKI						
Dział	Rozdział	Zmniejszenia /kwota w zł/	Zwiększenia /kwota w zł/	Przeznaczenie	Jednostka realizująca	Uwagi
	85195		3 000	Zwiększenie planu wydatków bieżących Urzędu Marszałkowskiego przeznaczonych na pokrycie kosztów przewozu chorych do szpitali psychiatrycznych (§ 4300).		
852	85295	-1 290 574		Zmiana planu wydatków Regionalnego Ośrodka Polityki Społecznej w Rzeszowie związanych z realizacją projektu pn. "Poprawa infrastruktury domów pomocy społecznej i/lub placówek opiekuńczo-wychowawczych oraz podnoszenie kwalifikacji personelu w tym również pielęgniarek i pielęgniarzy w/w instytucji" w ramach Szwajcarsko - Polskiego Programu Współpracy polegająca na: 1) zmniejszeniu planu wydatków w związku z powstałymi oszczędnościami w trakcie realizacji projektu. - 1.290.574,-zł (wydatki finansowane ze środków własnych w kwocie 8.565,-zł. Przesunięcie środków na 2016 rok.), 2) przeniesieniach w planie dotacji dla beneficjentów projektu (§ 6207), w tym:	ROPS	Wraz ze zmniejszeniem planu dochodów w dziale 852 w rozdziale 85295. Zmiana dotyczy przedsięwzięcia ujętego w WPF.
		-6	6	a) zmniejszenie planu dotacji dla jednostek spoza sektora finansów publicznych - 6,-zł, b) zwiększenie planu dotacji dla jednostek sektora finansów publicznych - 6,-zł.		
853	85395	-240 000	240 000	Przeniesienia w planie dotacji celowych na współfinansowanie projektów realizowanych w ramach PO KL (§ 2009), w tym: 1) zmniejszenie planu dotacji dla jednostek spoza sektora finansów publicznych, 2) zwiększenie planu dotacji dla jednostek sektora finansów publicznych.	WUP	
921	92118		350 000	Zwiększenie planu dotacji podmiotowej dla Muzeum Zamku w Łańcucie (§ 2480) z przeznaczeniem na: 1) remont instalacji elektrycznej w budynku Zamku - 300.000,-zł, 2) dofinansowanie bieżącej działalności w zakresie realizowanych zadań statutowych - zakup 100 sztuk koszy niezbędnych do utrzymania czystości w zabytkowym parku przy Muzeum Zamku w Łańcucie - 50.000,-zł.	Dep. OZ/ instytucje kultury	
			113 272	Zwiększenie planu dotacji celowej na współfinansowanie projektów realizowanych w ramach RPO WP - jednostki sektora finansów publicznych (§ 6209).		Wraz ze zwiększeniem planu dochodów w dziale 758 w rozdziale 75861.

WYDATKI						
Dział	Rozdział	Zmniejszenia /kwota w zł/	Zwiększenia /kwota w zł/	Przeznaczenie	Jednostka realizująca	Uwagi
	92195	-565 739		Zmniejszenie planu dotacji celowej na współfinansowanie projektów realizowanych w ramach RPO WP - jednostki sektora finansów publicznych (§ 6209).	Dep. RR	Przeniesienia planu dotacji pomiędzy działami klasyfikacji budżetowej.
926	92678		565 739	Zwiększenie planu dotacji celowej na współfinansowanie projektów realizowanych w ramach RPO WP - jednostki sektora finansów publicznych (§ 6209).		
Suma		-4 049 988	3 581 251			
Ogółem plan wydatków		-468 737				

Ponadto zmiany dotyczą:

- 1) rozszerzenia zakresu rzeczowego zadania pn. "Rozbudowa i modernizacja Podkarpackiego Centrum Onkologii wraz z zakupem wyposażenia" ujętego w budżecie Województwa w dziale 851 w rozdziale 85111 w planie dotacji celowej dla Wojewódzkiego Szpitala Specjalistycznego im. Fryderyka Chopina w Rzeszowie. Zakres rzeczowy zadania rozszerza się o "zakup sprzętu medycznego",
- 2) zmiany nazwy zadania ujętego w budżecie Województwa w dziale 921 w rozdziale 92106 w planie dotacji celowej dla Teatru im. W. Siemaszkowej w Rzeszowie na realizację wskazanych zadań i programów. Zadanie pn. "53. edycja Rzeszowskich Spotkań Teatralnych" otrzymuje nazwę "Rzeszowskie Spotkania Teatralne Festiwal Nowego Teatru".

Zmiana planu wydatków w szczególności dział, rozdział, paragraf

PLAN WYDATKÓW					
Dział	Rozdział	zmniejszenia		zwiększenia	
		§	kwota	§	kwota
010	01008	6050	-14 234	6050	14 234
	01078		0	6050	700 000
600	60013	6050	-1 080	6050	35 000
	60078	6050	-33 920		0
700	70005		0	4300	100 000
750	75018	6059	-441 435		0
757	75704	8020	-563 000		0
851	85111	6220	-900 000	6220	900 000
	85121		0	6220	560 000
	85195		0	4300	3 000
852	85295	2007	-73 818	6207	6
		4016	-3 530		0
		4017	-20 016		0
		4116	-560		0
		4117	-3 171		0
		4126	-88		0
		4127	-490		0
		4216	-64		0
		4217	-363		0
		4266	-3 033		0
		4267	-17 189		0
		4306	-948		0
		4307	-5 383		0
		4416	-150		0
		4417	-850		0
		4526	-192		0
4527	-1 088		0		
	6207		-1 159 647		0
853	85395	2009	-240 000	2009	240 000
921	92118		0	2480	350 000
	92195	6209	-565 739	6209	113 272
926	92678		0	6209	565 739
Razem			-4 049 988		3 581 251
w tym:					
wydatki bieżące			-933 933		693 000
wydatki majątkowe			-3 116 055		2 888 251

**UCHWAŁA Nr / / 14
SEJMIKU WOJEWÓDZTWA PODKARPACKIEGO
w RZESZOWIE**

z dnia.....2014 r.

**w sprawie zmian w Wieloletniej Prognozie Finansowej Województwa
Podkarpackiego na lata 2014 - 2025.**

Na podstawie art. 18 pkt 20 ustawy z dnia 5 czerwca 1998 r. o samorządzie województwa (Dz. U. z 2013 r. poz. 596 z późn. zm.), art. 228 i art. 231 ust. 1 ustawy z dnia 27 sierpnia 2009 r. o finansach publicznych (Dz. U. z 2013 r. poz. 885 z późn. zm.) oraz rozporządzenia Ministra Finansów w sprawie wieloletniej prognozy finansowej jednostki samorządu terytorialnego z dnia 10 stycznia 2013 r. (Dz. U. z 2013 poz. 86 z późn. zm.).

**Sejmik Województwa Podkarpackiego
uchwala, co następuje:**

§ 1

W załączniku Nr 2 do uchwały Nr XLI/816/13 Sejmiku Województwa Podkarpackiego z dnia 30 grudnia 2013 r. w sprawie uchwalenia Wieloletniej Prognozy Finansowej Województwa Podkarpackiego na lata 2014 - 2025 dodaje się przedsięwzięcie stanowiące program, projekt lub zadanie inne niż wskazane w art. 226 ust. 4 pkt 1 i 2 ustawy o finansach publicznych pn. „Czyszczenie nawierzchni ulic i urządzeń odwadniających w ciągu dróg wojewódzkich na terenie województwa podkarpackiego, oraz usuwanie zanieczyszczeń z nawierzchni porowatej”.

§ 2

1. Zmienia się zakres wykonywania wieloletniego przedsięwzięcia pn. „Szwajcarsko Polski Program Współpracy”, o którym mowa w art. 226 ust. 4 pkt 1 ustawy o finansach publicznych, określonego w załączniku Nr 2 do uchwały Nr XLI/816/13 Sejmiku Województwa Podkarpackiego w Rzeszowie z dnia 30 grudnia 2013r. w sprawie uchwalenia Wieloletniej Prognozy Finansowej Województwa Podkarpackiego na lata 2014-2025. Zmiana polega na wydłużeniu okresu realizacji przedsięwzięcia do 2016 r., zwiększeniu zakresu planowanego do wykonania oraz przeniesieniu części zakresu z roku 2014 na rok 2015 i 2016.
2. Zmienia się okres realizacji przedsięwzięcia, o którym mowa w ust 1. Przedsięwzięcie będzie realizowane w latach 2012- 2016.

3. Zwiększa się łączne nakłady finansowe na przedsięwzięcie, o którym mowa w ust. 1, o kwotę **249.741,- zł** (w tym: zwiększa się wydatki bieżące o kwotę **297.676,- zł** i zmniejsza się wydatki majątkowe o kwotę **47.935,- zł**),
4. Zmienia się limit wydatków związanych z realizacją przedsięwzięcia, o którym mowa w ust. 1, w latach 2014 – 2016 w następujący sposób:
 - 1) w roku 2014 zmniejsza się limit wydatków o kwotę **1.290.574,-zł** (w tym: wydatki bieżące o kwotę **130.933,- zł** i wydatki majątkowe o kwotę **1.159.641,- zł**),
 - 2) w roku 2015 zwiększa się limit wydatków o kwotę **1.190.693,-zł** (w tym: wydatki bieżące o kwotę **78.987,- zł** i wydatki majątkowe o kwotę **1.111.706,- zł**),
 - 3) w roku 2016 zwiększa się limit wydatków bieżących o kwotę **349.622,-zł**.
5. Zwiększa się limit zobowiązań związanych z realizacją przedsięwzięcia, o którym mowa w ust. 1 o kwotę **1.540.315,-zł** (w tym: wydatki bieżące o kwotę **428.609,- zł** i wydatki majątkowe o kwotę **1.111.706,- zł**).

§ 3

1. Zmienia się zakres wykonywania wieloletniego przedsięwzięcia pn. „Zakup i modernizacja pojazdów szynowych”, stanowiącego program, projekt lub zadanie inne niż wskazane w art. 226 ust. 4 pkt 1 i 2 ustawy o finansach publicznych, określonego w załączniku Nr 2 do uchwały Nr XLI/816/13 Sejmiku Województwa Podkarpackiego w Rzeszowie z dnia 30 grudnia 2013r. w sprawie uchwalenia Wieloletniej Prognozy Finansowej Województwa Podkarpackiego na lata 2014-2025. Zmiana polega na zwiększeniu zakresu planowanego do wykonania oraz wydłużeniu okresu realizacji przedsięwzięcia do 2016 r.
2. Zmienia się nazwę przedsięwzięcia, o którym mowa w ust 1. na „Zakup, modernizacja, naprawy, przeglądy i rewizje pojazdów szynowych”
3. Zmienia się okres realizacji przedsięwzięcia, o którym mowa w ust 1. Przedsięwzięcie będzie realizowane w latach 2010 - 2016.
4. Zwiększa się łączne nakłady finansowe na przedsięwzięcie, o którym mowa w ust. 1, o kwotę **15.683.428,- zł** (w tym: wydatki bieżące o kwotę **6.500.000,- zł** i wydatki majątkowe o kwotę **9.183.428,- zł**),
5. Zwiększa się limit wydatków związanych z realizacją przedsięwzięcia, o którym mowa w ust. 1, w latach 2014 - 2016 w następujący sposób:

- 1) w roku 2014 o kwotę **1.439.100,-zł** (wydatki majątkowe),
 - 2) w roku 2015 o kwotę **11.755.922,-zł** (w tym: wydatki bieżące o kwotę **3.900.000,- zł** i wydatki majątkowe o kwotę **7.855.922,- zł**),
 - 3) w roku 2016 o kwotę **4.100.000,-zł** (w tym: wydatki bieżące o kwotę **2.600.000,- zł** i wydatki majątkowe o kwotę **1.500.000,- zł**).
3. Zwiększa się limit zobowiązań związanych z realizacją przedsięwzięcia, o którym mowa w ust. 1 o kwotę **15.855.922,-zł** (w tym: wydatki bieżące o kwotę **6.500.000,- zł** i wydatki majątkowe o kwotę **9.355.922,- zł**).

§ 4

1. Zmienia się zakres wykonywania wieloletniego przedsięwzięcia pn. „Analiza sytuacji rynkowej w krajowym transporcie drogowym”, stanowiącego program, projekt lub zadanie inne niż wskazane w art. 226 ust. 4 pkt 1 i 2 ustawy o finansach publicznych, określonego w załączniku Nr 2 do uchwały Nr XLI/816/13 Sejmiku Województwa Podkarpackiego w Rzeszowie z dnia 30 grudnia 2013r. w sprawie uchwalenia Wieloletniej Prognozy Finansowej Województwa Podkarpackiego na lata 2014-2025. Zmiana polega na urealnieniu zakresu wykonanego do końca 2013 r. oraz wydłużeniu okresu realizacji przedsięwzięcia do 2015 r.
2. Zmienia się okres realizacji przedsięwzięcia, o którym mowa w ust 1. Przedsięwzięcie będzie realizowane w latach 2013- 2015.
3. Zwiększa się łączne nakłady finansowe na przedsięwzięcie, o którym mowa w ust. 1, o kwotę **48.922,- zł** (wydatki bieżące).
4. Zwiększa się limit wydatków bieżących związanych z realizacją przedsięwzięcia, o którym mowa w ust. 1, w roku 2015 o kwotę **150.000,-zł**.
5. Ustala się limit zobowiązań bieżących związanych z realizacją przedsięwzięcia, o którym mowa w ust. 1 o kwotę **150.000,-zł**.

§ 5

1. Zmienia się zakres wykonywania wieloletniego przedsięwzięcia pn. „Ubezpieczenie pojazdów szynowych”, stanowiącego program, projekt lub zadanie inne niż wskazane w art. 226 ust. 4 pkt 1 i 2 ustawy o finansach publicznych, określonego w załączniku Nr 2 do uchwały Nr XLI/816/13 Sejmiku Województwa Podkarpackiego w Rzeszowie z dnia 30 grudnia 2013r. w sprawie

uchwalenia Wieloletniej Prognozy Finansowej Województwa Podkarpackiego na lata 2014 - 2025. Zmiana polega na zmniejszeniu zakresu planowanego do wykonania w roku 2014 oraz wydłużeniu okresu realizacji przedsięwzięcia do 2015 r.

2. Zmienia się okres realizacji przedsięwzięcia, o którym mowa w ust 1. Przedsięwzięcie będzie realizowane w latach 2013- 2015.
3. Zwiększa się łączne nakłady finansowe na przedsięwzięcie, o którym mowa w ust. 1, o kwotę **548.117,- zł** (wydatki bieżące).
4. Zmienia się limit wydatków bieżących związanych z realizacją przedsięwzięcia, o którym mowa w ust. 1, w latach 2014 – 2015 w następujący sposób:
 - 1) w roku 2014 zmniejsza się limit wydatków o kwotę **151.883- zł**,
 - 2) w roku 2015 zwiększa się limit wydatków o kwotę **700.000,- zł**.
5. Ustala się limit zobowiązań bieżących związanych z realizacją przedsięwzięcia, o którym mowa w ust. 1 o kwotę **700.000,-zł**.

§ 6

1. Zmienia się zakres wykonywania wieloletniego przedsięwzięcia pn. „Przygotowanie dokumentacji i terenu pod inwestycje - teren województwa podkarpackiego. Zadanie ujęte w ramach zlewni: Zabezpieczenie przed zagrożeniem powodziowym doliny Wisły na odcinku od ujścia Wisłoki do ujścia Sanny”, stanowiącego program, projekt lub zadanie inne niż wskazane w art. 226 ust. 4 pkt 1 i 2 ustawy o finansach publicznych, określonego w załączniku Nr 2 do uchwały Nr XLI/816/13 Sejmiku Województwa Podkarpackiego w Rzeszowie z dnia 30 grudnia 2013r. w sprawie uchwalenia Wieloletniej Prognozy Finansowej Województwa Podkarpackiego na lata 2014-2025. Zmiana polega na zmniejszeniu zakresu planowanego do wykonania w roku 2014.
2. Zmniejsza się łączne nakłady finansowe na przedsięwzięcie, o którym mowa w ust. 1, o kwotę **14.234,- zł** (wydatki majątkowe).
3. Zmniejsza się limit wydatków majątkowych związanych z realizacją przedsięwzięcia, o którym mowa w ust. 1, w roku 2014 o kwotę **14.234,-zł**.

§ 7

1. Zmienia się zakres wykonywania wieloletniego przedsięwzięcia pn. „Łęg III - rozbudowa lewego wału rzeki Łęg w km 5+000-7+580 na dł. 2,58 km oraz

prawego wału w km 5+200-11+000 na dł. 5.80 km na terenie gm. Gorzyce i Zaleszany. Zadanie ujęte w ramach zlewni: Zabezpieczenie przed zagrożeniem powodziowym doliny Wisły na odcinku od ujścia Wisłoki do ujścia Sanny”, stanowiącego program, projekt lub zadanie inne niż wskazane w art. 226 ust. 4 pkt 1 i 2 ustawy o finansach publicznych, określonego w załączniku Nr 2 do uchwały Nr XLI/816/13 Sejmiku Województwa Podkarpackiego w Rzeszowie z dnia 30 grudnia 2013r. w sprawie uchwalenia Wieloletniej Prognozy Finansowej Województwa Podkarpackiego na lata 2014-2025. Zmiana polega na zwiększeniu zakresu planowanego do wykonania w roku 2014 oraz przeniesieniu części zakresu planowanego do wykonania w roku 2015 na rok 2014.

2. Zwiększa się łączne nakłady finansowe na przedsięwzięcie, o którym mowa w ust. 1, o kwotę **14.234,- zł** (wydatki majątkowe).
3. Zmienia się limit wydatków majątkowych związanych z realizacją przedsięwzięcia, o którym mowa w ust. 1, w latach 2014 – 2015 w następujący sposób:
 - 1) w roku 2014 zwiększa się limit wydatków kwotę **714.234,-zł**,
 - 2) w roku 2015 zmniejsza się limit wydatków kwotę **700.000,-zł**

§ 8

W załączniku Nr 1b do Uchwały Nr XLI/816/13 Sejmiku Województwa Podkarpackiego z dnia 30 grudnia 2013 r. w sprawie uchwalenia Wieloletniej Prognozy Finansowej Województwa Podkarpackiego na lata 2014 – 2025 w zakresie rozchodów opisanych w pkt 3 ust. 2 otrzymuje brzmienie:

„2) Rozchody budżetu z przeznaczeniem na spłatę rat kredytów i pożyczek zaciągniętych w latach poprzednich ustalono w oparciu o umowy zawarte z bankami. Spłatę rat kredytów planowanych do zaciągnięcia w latach 2014 - 2017 ustalono w latach 2017 – 2022.”

§ 9

1. Zwiększa się upoważnienie Zarządu Województwa Podkarpackiego do zaciągania zobowiązań związanych z realizacją przedsięwzięć, o których mowa w art. 226 ust. 4 pkt 1 ustawy o finansach publicznych, określonych w załączniku Nr 2 do uchwały Nr XLI/816/13 Sejmiku Województwa Podkarpackiego z dnia 30 grudnia

2013 r. w sprawie uchwalenia Wieloletniej Prognozy Finansowej Województwa Podkarpackiego na lata 2014 - 2025, ogółem o kwotę **1.540.315,-zł**, w tym:

- 1) obciążających budżet roku 2015 o kwotę **1.190.693,-zł**,
 - 2) obciążających budżet roku 2016 o kwotę **349.622,-zł**.
2. Zwiększa się upoważnienie Zarządu Województwa Podkarpackiego do zaciągania zobowiązań związanych z realizacją programów, projektów lub zadań innych niż wskazane w art. 226 ust. 4 pkt 1 i 2 ustawy o finansach publicznych, określonych w załączniku Nr 2 do uchwały Nr XLI/816/13 Sejmiku Województwa Podkarpackiego z dnia 30 grudnia 2013 r. w sprawie uchwalenia Wieloletniej Prognozy Finansowej Województwa Podkarpackiego na lata 2014 - 2025, ogółem o kwotę **19.405.922,-zł**, w tym:
- 1) obciążających budżet roku 2015 o kwotę **13.505.922,-zł**,
 - 2) obciążających budżet roku 2016 o kwotę **5.000.000,-zł**,
 - 3) obciążających budżet roku 2017 o kwotę **900.000,-zł**.

§ 10

1. Zwiększa się upoważnienie Zarządu Województwa Podkarpackiego do przekazania uprawnień kierownikom jednostek organizacyjnych Województwa Podkarpackiego do zaciągania zobowiązań związanych z realizacją przedsięwzięć, o których mowa w art. 226 ust. 4 pkt 1 ustawy o finansach publicznych, określonych w załączniku Nr 2 do uchwały Nr XLI/816/13 Sejmiku Województwa Podkarpackiego z dnia 30 grudnia 2013 r. w sprawie uchwalenia Wieloletniej Prognozy Finansowej Województwa Podkarpackiego na lata 2014 - 2025, ogółem o kwotę **1. 540.315,-zł**, w tym:
 - 1) obciążających budżet roku 2015 o kwotę **1.190.693,-zł**,
 - 2) obciążających budżet roku 2016 o kwotę **349.622,-zł**.
2. Zwiększa się upoważnienie Zarządu Województwa Podkarpackiego do przekazania uprawnień kierownikom jednostek organizacyjnych Województwa Podkarpackiego do zaciągania zobowiązań związanych z realizacją programów, projektów lub zadań innych niż wskazane w art. 226 ust. 4 pkt 1 i 2 ustawy o finansach publicznych określonych w załączniku Nr 2 do uchwały Nr XLI/816/13 Sejmiku Województwa Podkarpackiego z dnia 30 grudnia 2013 r. w sprawie uchwalenia Wieloletniej Prognozy Finansowej Województwa Podkarpackiego na lata 2014 - 2025, ogółem o kwotę **2.700.000,-zł**, w tym:

- 1) obciążających budżet roku 2015 o kwotę **900.000,-zł**,
- 2) obciążających budżet roku 2016 o kwotę **900.000,-zł**,
- 3) obciążających budżet roku 2017 o kwotę **900.000,-zł**.

§ 11

W związku ze zmianami zawartymi w § 1–8 oraz zmianami w budżecie w okresie sierpień - wrzesień 2014 r. wynikającymi z uchwał: Zarządu Województwa Podkarpackiego oraz Sejmiku Województwa Podkarpackiego dokonuje się zmiany załączników Nr 1a, 1b i Nr 2 do uchwały Nr XLI/816/13 Sejmiku Województwa Podkarpackiego z dnia 30 grudnia 2013 r. w sprawie uchwalenia Wieloletniej Prognozy Finansowej Województwa Podkarpackiego na lata 2014 – 2025. Załączniki Nr 1a, 1b i Nr 2 otrzymują brzmienie jak załączniki Nr 1a, 1b i Nr 2 do niniejszej uchwały.

§ 12

Wykonanie uchwały powierza się Zarządowi Województwa Podkarpackiego.

§ 13

Uchwała wchodzi w życie z dniem podjęcia.

Uzasadnienie

do projektu Uchwały Sejmiku Województwa Podkarpackiego w sprawie zmian w Wieloletniej Prognozie Finansowej Województwa Podkarpackiego na lata 2014 - 2025.

Projekt Uchwały Sejmiku opracowano na podstawie wniosków Dyrektorów:

- Departamentu Dróg i Publicznego Transportu Zbiorowego,
- Departamentu Ochrony Zdrowia i Polityki Społecznej,
- Departament Rolnictwa , Geodezji i Gospodarki Mieniem

o dokonanie zmian w Wieloletniej Prognozie Finansowej.

Zmiany WPF dotyczą:

1. Ujęcia w wykazie przedsięwzięć nowego przedsięwzięcia pn. „Czyszczenie nawierzchni ulic i urządzeń odwadniających w ciągu dróg wojewódzkich na terenie województwa podkarpackiego, oraz usuwanie zanieczyszczeń z nawierzchni porowatej”.
2. Zmian wartości, zakresu i terminów realizacji przedsięwzięć wymienionych w tabelarycznym zestawieniu zmian stanowiącym załącznik do niniejszego uzasadnienia.

W celu sfinansowania zwiększonych wydatków ze środków własnych konieczne będzie zaciągnięcie w latach 2015 - 2017 dodatkowych kredytów długoterminowych na łączną kwotę 15.148.734,-zł, z tego:

- 1) w roku 2015 na kwotę 6.047.237,-zł tj. zwiększenie już zaciągniętego kredytu z kwoty 110,6 mln do kwoty 116,7 mln.,
 - 2) w roku 2016 na kwotę 5.385.042,-zł (kredyt obejmuje finansowanie zwiększonych wydatków o kwotę 5.052.444,-zł oraz rosnących kosztów obsługi zadłużenia o kwotę 332.598,-zł),
 - 3) w roku 2017 na kwotę 3.716.455,-zł (kredyt obejmuje finansowanie zwiększonych wydatków o kwotę 900.000,-zł oraz rosnących kosztów obsługi zadłużenia o kwotę 2.816.455,-zł),
3. Ustalenia i zmiany limitów zobowiązań dla poszczególnych przedsięwzięć, w tym:
- 1) ustalenia limitów zobowiązań dla nowowprowadzanego przedsięwzięcia pn. „Czyszczenie nawierzchni ulic i urządzeń odwadniających w ciągu dróg wojewódzkich na terenie województwa podkarpackiego, oraz usuwanie zanieczyszczeń z nawierzchni porowatej”,

- 2) ustalenia i zwiększenia limitów zobowiązań (dla przedsięwzięć już ujętych w WPF) związku ze zmianą limitów wydatków dla przedsięwzięć pn.:
- „Analiza sytuacji rynkowej w krajowym transporcie drogowym”,
 - „Ubezpieczenie pojazdów szynowych”
 - „Szwajcarsko Polski Program Współpracy”,
 - „Zakup, modernizacja, naprawy, przeglądy i rewizje pojazdów szynowych”.
4. Zmian upoważnień dla Zarządu Województwa związanych z zaciąganiem zobowiązań na realizację ww. przedsięwzięć oraz przekazaniem tych upoważnień kierownikom jednostek realizujących przedsięwzięcia.
5. Aktualizacji załącznika Nr 1a, 1b do WPF na skutek zmian wykazu przedsięwzięć oraz zmian w budżecie dokonanych w okresie sierpień – wrzesień 2014 roku uchwałami Zarządu Województwa oraz Sejmiku Województwa Podkarpackiego oraz wprowadzeniem do symulacji zadłużenia kredytów długoterminowych zaciąganych w latach 2016 - 2017.

TABELARYCZNE ZESTAWIENIE WNIOSKÓW O DOKONANIE ZMIAN LIMITÓW WYDATKÓW W WPF

Lp.	Lp. z zar nr 2 do WPF	1 Nazwa przedsięwzięcia	2 Źródło finansowania	3 Wartość zadania ogółem			4 2014			5 2015			6 2016			7 2017			8 razem zmiany w latach 2014-2025			9 razem nakłady poniesione do końca 2013 r.			10 razem						
				WPF 2014	wnioskowane zmiany	po zmianach	WPF 2014	wnioskowane zmiany	po zmianach	WPF 2014	wnioskowane zmiany	po zmianach	WPF 2014	wnioskowane zmiany	po zmianach	WPF 2014	wnioskowane zmiany	po zmianach	WPF 2014	wnioskowane zmiany	po zmianach	WPF 2014	wnioskowane zmiany	po zmianach		WPF 2014	wnioskowane zmiany	po zmianach	WPF 2014	wnioskowane zmiany	po zmianach
1	1.1.1.13 1.1.2.24 ROPS	Szwajcarsko Polski Program Współpracy	budżet UE	bieżące	3 065 372	260 210	3 325 582	1 428 524	-122 368	1 306 156	683 541	85 400	768 941	0	297 178	297 178	0	2 112 065	260 210	2 372 275	953 307	0	953 307	3 325 582							
				majątkowe	13 029 971	-47 935	12 982 036	8 451 738	-1 159 641	7 292 097	1 994 695	1 111 706	3 106 401	0	0	0	0	0	10 446 433	-47 935	10 398 498	2 583 538	0	2 583 538	12 982 036						
				razem	16 095 343	212 275	16 307 618	9 880 262	-1 282 009	8 598 253	2 678 236	1 197 106	3 875 342	0	297 178	297 178	0	12 558 498	212 275	12 770 773	3 536 845	0	3 536 845	16 307 618							
			środki własne	bieżące	293 716	37 466	331 182	94 094	-8 565	85 529	92 068	-6 413	85 655	0	52 444	52 444	0	186 162	37 466	223 628	107 554	0	107 554	331 182							
				majątkowe	5 142	0	5 142	0	0	0	0	0	0	0	0	0	0	0	0	0	5 142	0	5 142	5 142							
				razem	298 858	37 466	336 324	94 094	-8 565	85 529	92 068	-6 413	85 655	0	52 444	52 444	0	186 162	37 466	223 628	112 696	0	112 696	336 324							
			budżet państwa	bieżące	3 359 088	297 676	3 656 764	1 522 618	-130 933	1 391 685	775 609	78 987	854 596	0	349 622	349 622	0	2 298 227	297 676	2 595 903	1 060 861	0	1 060 861	3 656 764							
				majątkowe	13 035 113	-47 935	12 987 178	8 451 738	-1 159 641	7 292 097	1 994 695	1 111 706	3 106 401	0	0	0	0	10 446 433	-47 935	10 398 498	2 588 680	0	2 588 680	12 987 178							
				razem	16 394 201	249 741	16 643 942	9 974 356	-1 290 574	8 683 782	2 770 304	1 190 693	3 960 997	0	349 622	349 622	0	12 744 660	249 741	12 994 401	3 649 541	0	3 649 541	16 643 942							
			2	1.3.1.15 DT	Ubezpieczenie pojazdów szynowych	środki własne	bieżące	1 037 500	548 117	1 585 617	600 000	-151 883	448 117	0	700 000	700 000	0	0	0	600 000	548 117	1 148 117	437 500	0	437 500	1 585 617					
razem	1 037 500	548 117					1 585 617	600 000	-151 883	448 117	0	700 000	700 000	0	0	0	600 000	548 117	1 148 117	437 500	0	437 500	1 585 617								
3	1.3.1.16 DT	Analiza sytuacji rynkowej w krajowym transporcie drogowym	środki własne	bieżące	300 000	48 922	348 922	150 000	0	150 000	0	150 000	150 000	0	0	0	150 000	150 000	300 000	150 000	-101 078	0	48 922	348 922							
				razem	300 000	48 922	348 922	150 000	0	150 000	0	150 000	150 000	0	0	0	150 000	150 000	300 000	150 000	-101 078	0	48 922	348 922							
4	1.3.1.21 1.3.2.3 DT	Zakup, modernizacja, naprawy, przeglądy rewizje pojazdów szynowych	środki własne	bieżące	0	6 500 000	6 500 000	0	0	0	0	3 900 000	3 900 000	0	2 600 000	2 600 000	0	6 500 000	6 500 000	0	0	0	6 500 000								
				majątkowe	1 716 320	2 008 316	3 724 636	0	0	0	0	403 650	403 650	0	1 500 000	1 500 000	0	1 903 650	1 903 650	1 716 320	104 666	1 820 986	3 724 636								
				razem	1 716 320	8 508 316	10 224 636	0	0	0	0	4 303 650	4 303 650	0	4 100 000	4 100 000	0	8 403 650	8 403 650	1 716 320	104 666	1 820 986	10 224 636								
			budżet państwa	majątkowe	29 484 730	5 952 938	35 437 668	0	860 978	860 978	1 216 280	6 064 970	7 281 250	0	0	0	1 216 280	6 925 948	8 142 228	28 268 450	-973 010	27 295 440	35 437 668								
				inne	21 978 616	1 222 174	23 200 790	0	578 122	578 122	433 011	1 387 302	1 820 313	0	0	0	433 011	1 965 424	2 398 435	21 545 605	-743 250	20 802 355	23 200 790								
				razem	51 463 346	7 175 112	58 638 458	0	1 439 100	1 439 100	1 649 291	7 855 922	9 505 213	0	1 500 000	1 500 000	0	1 649 291	10 795 022	12 444 313	51 530 375	-1 611 594	49 918 781	62 363 094							
			budżet państwa	bieżące	0	6 500 000	6 500 000	0	0	0	0	3 900 000	3 900 000	0	2 600 000	2 600 000	0	0	0	6 500 000	6 500 000	0	0	0	6 500 000						
				majątkowe	53 179 666	9 183 428	62 363 094	0	1 439 100	1 439 100	1 649 291	7 855 922	9 505 213	0	1 500 000	1 500 000	0	1 649 291	10 795 022	12 444 313	51 530 375	-1 611 594	49 918 781	62 363 094							
				razem	53 179 666	15 683 428	68 863 094	0	1 439 100	1 439 100	1 649 291	11 755 922	13 405 213	0	4 100 000	4 100 000	0	1 649 291	17 295 022	18 944 313	51 530 375	-1 611 594	49 918 781	68 863 094							
			6	1.3.2.8 PZMIUW	Wytyczenie i budowa linii energetycznej - teren województwa podkarpackiego. Zadanie ujęte w ramach zlewni: Zabezpieczenie przed zagrożeniem powodziowym doliny Wisły na odcinku od ujścia Wisłoki do ujścia Sarny	budżet państwa	majątkowe	17 362 975	-14 234	17 348 741	3 562 863	-14 234	3 548 629	1 000 000	0	1 000 000	1 000 000	0	1 000 000	1 000 000	5 562 863	-14 234	6 548 629	10 800 112	0	10 800 112	17 348 741				
razem	17 362 975	-14 234					17 348 741	3 562 863	-14 234	3 548 629	1 000 000	0	1 000 000	1 000 000	0	1 000 000	1 000 000	5 562 863	-14 234	6 548 629	10 800 112	0	10 800 112	17 348 741							
7	1.3.2.9 PZMIUW	Leg III - rozbudowa lewego walu rzeki Leg w km 5+000-7+580 na dl. 2,58 km oraz prawego walu w km 5+200-11+000 na dl. 6,80 km na terenie gm. Gurzyce i Zaleszany. Zadanie ujęte w ramach zlewni: Zabezpieczenie przed zagrożeniem powodziowym doliny Wisły na odcinku od ujścia Wisłoki do ujścia Sarny	budżet państwa	majątkowe	5 533 943	14 234	5 548 177	5 014 145	14 234	5 028 379	0	0	0	0	0	0	5 014 145	14 234	5 028 379	519 798	0	519 798	5 548 177								
				inne	11 661 032	0	11 661 032	6 013 570	700 000	6 713 570	5 647 462	-700 000	4 947 462	0	0	0	0	11 661 032	0	11 661 032	0	0	0	11 661 032							
8	nowe PZDW	Czyszczenie nawierzchni ulic i urządzeń odwadniających w ciągu dróg wojewódzkich na terenie województwa podkarpackiego, oraz usuwanie zanieczyszczeń z nawierzchni porowate	środki własne	bieżące	0	2 700 000	2 700 000	0	0	0	0	900 000	900 000	0	900 000	900 000	0	2 700 000	2 700 000	0	0	0	2 700 000								
				razem	0	2 700 000	2 700 000	0	0	0	0	900 000	900 000	0	900 000	900 000	0	2 700 000	2 700 000	0	0	0	2 700 000								
RAZEM bieżące			budżet UE	bieżące	3 065 372	260 210	3 325 582	1 428 524	-122 368	1 306 156	683 541	85 400	768 941	0	297 178	297 178	0	2 112 065	260 210	2 372 275	953 307	0	953 307	3 325 582							
				środki własne	1 631 216	9 834 505	11 465 721	844 094	-160 448	683 646	92 068	5 643 587	5 735 655	0	3 552 444	3 552 444	0	936 162	9 935 583	10 871 745	695 054	-101 078	593 976	11 465 721							
				razem	4 696 588	10 094 715	14 791 303	2 272 618	-282 816	1 989 802	775 609	5 728 987	6 504 596	0	3 849 622	3 849 622	0	900 000	900 000	3 048 227	10 195 793	13 244 020	1 648 361	-101 078	1 547 283	14 791 303					
RAZEM majątkowe			budżet UE	majątkowe	13 029 971	-47 935	12 982 036	8 451 738	-1 159 641	7 292 097	1 994 695	1 111 706	3 106 401	0	0	0	10 446 433	-47 935	10 398 498	2 583 538	0	2 583 538	12 982 036								
				środki własne	1 721 462	2 008 316	3 729 778	0	0	0	0	403 650	403 650	0	1 500 000	1 500 000	0	0	1 903 650	1 903 650	1 721 462	104 666	1 826 128	3 729 778							
				budżet państwa	52 381 648	5 952 938	58 334 586	8 577 008	860 978	9 437 986	2 216 280	6 064 970	8 281 250	1 000 000	0	1 000 000	1 000 000	11 793 288	6 925 948	19 719 236	39 588 360	-973 010	38 615 350	58 334 586							
				inne	33 639 648	1 222 174	34 861 822	6 013 570	1 278 122	7 291 692	6 080 473	687 302	6 767 775	0	0	0	0	12 094 043	1 965 424	14 059 467	21 545 605	-743 250	20 802 355	34 861 822							
				razem	100 772 729	9 135 493	109 908 222	23 042 316	979 459	24 021 775	10 291 448	8 267 628	18 559 076	1 000 000	1 500 000	2 500 000	1 000 000	34 333 764	10 747 087	46 080 851	65 438 965	-1 611 594	63 827 371	109 908 222							
OGÓLEM			budżet UE	bieżące	3 352 678	11 842 821	15 195 499	844 094	-160 448	683 646	92 068	6 047 237	6 139 305	0	5 052 444	5 052 444	0	936 162	11 839 233	12 775 395	2 416 516	3 588	2 420 104	15 195 499							
				środki własne	52 381 648	5 952 938	58 334 586	8 577 008	860 978	9 437 986	2 216 280	6 064 970	8 281 250	1 000 000	0	1 000 000	1 000 000	11 793 288	6 925 948	19 719 236	39 588 360	-973 010	38 615 350	58 334 586							
				budżet państwa	33 639 648	1 222 174	34 861 822	6 013 570	1 278 122	7 291 692	6 080 473	687 302	6 767 775	0	0	0	0	12 094 043	1 965 424	14 059 467	21 545 605	-743 250	20 802 355	34 861 822							
				razem	105 469 317	19 230 208	124 699 525	25 314 934	696 643	26 011 577	11 067 057	13 996 615	25 063 672	1 000 000	5 349 622	6 349 622	1 000 000	900 000	1 900 000	37 381 991	20 942 880	59 324 871	67 087 326	-1 712 672	65 374 654	124 699 525					

Objaśnienia do wartości przyjętych w Wieloletniej Prognozie Finansowej Województwa Podkarpackiego na lata 2014-2025

Przygotowując przedłożoną Wieloletnią Prognozę Finansową dołożono wszelkich starań w zakresie przygotowania prognoz wielkości w niej zawartych, tak aby założone kwoty dochodów budżetowych (zgodnie z możliwą do zastosowania w tym przypadku zasadą ostrożnej wyceny) były możliwe do zrealizowania. Ich wprowadzenie do planu roku budżetowego, jak również lat następnych było poprzedzone analizą ekonomiczną dokonaną na podstawie:

- przewidywania środowisk ekonomicznych, w tym Ministerstwa Finansów w stosunku do wielkości makroekonomicznych,
- sprawozdania z wykonania dochodów za lata ubiegłe – w odniesieniu do pozyskiwanych dochodów w podziale na poszczególne źródła dochodów,
- planowane czy przewidywane zmiany przepisów prawa.

Wg prognoz Ministerstwa Finansów:

- dynamika wzrostu PKB w latach 2014– 2017 wynosić będzie 102,5% - 104,3%,
- indeks wzrostu cen towarów i usług konsumpcyjnych CPI w latach 2014– 2017 wynosić będzie 102,4% - 102,5%,
- dynamika wzrostu PKB w latach 2018 – 2025 wzrost PKB wynosić będzie 102,8% - 104,1%,
- indeks wzrostu cen towarów i usług konsumpcyjnych CPI w latach 2018 – 2025 wynosić będzie 102,3% - 102,4%.

Kierując się powyższymi informacjami przyjęto następujące założenia:

1. W zakresie dochodów:

- 1) Dochody budżetu z tytułu udziałów w podatku dochodowym od osób prawnych oraz innych dochodów i opłat realizowanych przez jednostki budżetowe zaplanowano w oparciu o przewidywane wykonanie budżetu Województwa za 2013r. przyjmując stały wzrost tych dochodów w stosunku rok do roku

w wysokości 2%. Zwroty podatku VAT związane z realizacją projektów własnych zaplanowano zgodnie z danymi zawartymi w wykazie przedsięwzięć.

- 2) Dochody budżetu Województwa z tytułu subwencji ogólnej z budżetu państwa oraz udziałów w podatku dochodowym od osób fizycznych zaplanowano w oparciu o decyzje Ministerstwa Finansów wydane na 2014r. przyjmując stały wzrost tych dochodów w stosunku rok do roku w wysokości 2%. Ponieważ subwencja ogólna kształtuje się nierównomiernie na przestrzeni lat, w przyszłości może zachodzić konieczność dokonania zmian dochodów z tego tytułu.

Wysokość subwencji ogólnej przyznanej w latach 2007– 2014 (w tys zł).

2007	2008	2009	2010	2011	2012	2013	2014
187 172	247 229	293 867	328 433	288 494	278 828	278 082	308 311

- 3) Dotacje celowe z budżetu państwa na współfinansowanie zadań wieloletnich (bieżących i inwestycyjnych) w ramach programów oraz wpływy środków z budżetu UE i innych źródeł zagranicznych zaplanowano zgodnie z danymi ujętymi w wykazie przedsięwzięć stanowiącym załącznik do uchwały o WPF.
- 4) Dotacje z budżetu Unii Europejskiej na pomoc techniczną do wdrażania programów operacyjnych uwzględniono w dochodach do końca obowiązującego okresu programowania tj. do 2015r. Po 2015r. nie planowano dochodów z tego tytułu.
- 5) Wpływy ze sprzedaży mienia zaplanowano w oparciu o przewidywaną w kolejnych latach sprzedaż działek okołolotniskowych oraz innych zbędnych nieruchomości.

2. W zakresie wydatków:

- 1) Wysokość wydatków bieżących związanych z obsługą zadłużenia oraz udzielonymi poręczeniami kredytów zaciągniętych przez szpitale ustalono w oparciu o zawarte umowy kredytów i poręczeń oraz przewidywane koszty przyszłych kredytów i pożyczek. Oprocentowanie kredytów i pożyczek planowanych do zaciągnięcia w przyszłości przyjęto na poziomie 5,5% rocznie.

- 2) Wysokość wydatków na wynagrodzenia i pochodne ustalono w oparciu o stan zatrudnienia i poziom wynagrodzeń przyjętych do projektu uchwały budżetowej na 2014r. zakładając stały wzrost wynagrodzeń w wysokości 3% rocznie (w stosunku rok do roku). Wynagrodzenia finansowane z pomocy technicznej na wdrożenie programów operacyjnych w latach 2014 – 2015 tj. do końca obecnego okresu programowania, są zawarte w pozycji wydatki bieżące objęte limitem art. 226 ust. 4 ustawy o finansach publicznych. Natomiast od roku 2016 zostały przeniesione do pozycji wynagrodzenia i składki od nich naliczane.
 - 3) Wydatki bieżące i majątkowe na przedsięwzięcia ustalono zgodnie z danymi zawartymi w wykazie przedsięwzięć, który stanowi załącznik do uchwały o WPF.
 - 4) Wysokość wydatków bieżących finansowanych z dotacji związanych z realizacją zadań wykonywanych corocznie odpowiada wysokości dotacji przyjętych na ten cel po stronie dochodów budżetu.
 - 5) Wydatki bieżące finansowane ze środków własnych Samorządu Województwa związane z utrzymaniem jednostek budżetowych i działalnością bieżącą Urzędu Marszałkowskiego zostały oszacowane w oparciu o analizę wydatków ponoszonych w latach poprzednich oraz przyjętych w projekcie budżetu Województwa na 2014r. Na lata 2015-2025 założono stały wzrost w wysokości 3% w stosunku rok do roku.
 - 6) Pozostałe wydatki majątkowe finansowane ze środków własnych Samorządu Województwa zostały ustalone w kwotach maksymalnie umożliwiających zachowanie dopuszczalnego poziomu relacji limitów spłaty zadłużenia, o której mowa w art. 243 ustawy o finansach publicznych. Wysokość tych wydatków uzależniona będzie od wysokości dochodów własnych osiągniętych w danym roku budżetowym oraz od rzeczywistego kształtowania się wydatków bieżących.
3. W zakresie przychodów i rozchodów:
- 1) Przychody budżetu z tytułu spłaty pożyczek udzielonych z budżetu ustalono w oparciu o kwoty wynikające z umów pożyczek, natomiast przychody z tytułu kredytów i pożyczek długoterminowych na finansowanie deficytu oraz spłatę

kredytów z lat ubiegłych w kwotach zapewniających finansowanie planowanych wydatków i rozchodów.

2) Rozchody budżetu z przeznaczeniem na spłatę rat kredytów i pożyczek zaciągniętych w latach poprzednich ustalono w oparciu o umowy zawarte z bankami. Spłatę rat kredytów planowanych do zaciągnięcia w latach 2014 - 2017 ustalono w latach 2017 – 2022.

4. Założenia w zakresie limitów upoważnień:

Limity upoważnień dla poszczególnych przedsięwzięć dotyczą lat następujących po roku budżetowym 2014. Wartości limitów przyjęto w oparciu o kwoty ustalone przez Sejmik Województwa w 2013 r. pomniejszone o wydatki roku budżetowego 2014.

INFORMACJA

nt. stanu przygotowania Regionalnego Programu Operacyjnego Województwa Podkarpackiego na lata 2014-2020 oraz innych dokumentów programowych stanowiących jego uszczegółowienie

Informacja na sesję Sejmiku Województwa Podkarpackiego we wrześniu 2014 r.

Regionalny Program Operacyjny Województwa Podkarpackiego na lata 2014-2020

W dniu 10 kwietnia 2014 r. do Komisji Europejskiej przekazany został projekt Regionalnego Programu Operacyjnego Województwa Podkarpackiego na lata 2014-2020 (RPO WP 2014-2020) **przyjęty uchwałą Nr 335/8061/14 ZWP z dnia 9 kwietnia 2014 r.**), tym samym - jak wskazano w *Informacji nt. stanu przygotowania RPO WP 2014-2020*, prezentowanej na sesji Sejmiku Województwa Podkarpackiego w lipcu 2014 r. - rozpoczęty został I etap negocjacji RPO WP 2014-2020 z KE.

Po zatwierdzeniu przez Komisję Europejską w dniu 23 maja 2014 r. Umowy Partnerstwa, prowadzone były prace nad dostosowaniem projektu RPO WP 2014-2020 do jej zapisów.

W dniu 18 sierpnia 2014 r. Komisja Europejska przekazała uwagi do projektu RPO WP 2014-2020.

Z pierwszej analizy uwag Komisji dokonanej przez MliR wynika, że Komisja dostrzega w RPO brak zgodności zapisów programów z Umową Partnerstwa – co jak podkreśla MliR jest zrozumiałe ze względu na zmiany jakie zaszły w Umowie Partnerstwa w wyniku negocjacji z KE.

Kluczową kwestią na obecnym etapie jest dokonanie analizy uwag Komisji oraz przygotowanie nowej wersji projektu Programu, uwzględniającej zapisy Umowy Partnerstwa oraz inne uwagi Komisji, co do których IZ RPO WP nie zgłasza zastrzeżeń.

Powyższe potwierdza również zawarta w piśmie z dnia 20 sierpnia 2014 r. prośba Komisji Europejskiej dotycząca dostosowania zapisów RPO WP 2014-2020

do Umowy Partnerstwa oraz sklasyfikowania uwag KE (A – uwaga uwzględniona, B – uwaga do wyjaśnienia z KE, C – uwaga nieuwzględniona) wraz z uzasadnieniem.

W dniach 4-5 września 2014 r. MliR zorganizował spotkanie z Instytucjami Zarządzającymi RPO w sprawie uwag Komisji Europejskiej do regionalnych programów operacyjnych.

Z informacji przekazywanych przez MliR wynika, iż pierwsze spotkanie dla wszystkich Instytucji Zarządzających RPO z Komisją Europejską w sprawie regionalnych programów operacyjnych (z planowanym udziałem marszałków województw) przewidziane jest w dniu 22 września 2014 r. Podczas niniejszego spotkania KE odniesie się ogólnie do swoich komentarzy w poszczególnych sekcjach programów oraz wyjaśni kwestie budzące wątpliwości IZ RPO.

Należy podkreślić, że indywidualne negocjacje Programu rozpoczną się po zapoznaniu się KE z kolejną wersją RPO WP 2014-2020 oraz stanowiskiem Instytucji Zarządzającej dotyczącym uwag KE.

Szczegółowy Opis Priorytetów RPO WP 2014-2020

Równocześnie prowadzone są prace nad projektem Szczegółowego Opisu Priorytetów RPO WP 2014-2020. Trzeba jednak zaznaczyć, że dokument ten przygotowywany jest na podstawie projektu wytycznych Ministerstwa Infrastruktury i Rozwoju *w zakresie szczegółowego opisu osi priorytetowych krajowych i regionalnych programów operacyjnych na lata 2014-2020*. Zakres przedmiotowego dokumentu uzależniony będzie od ostatecznie uzgodnionej z KE treści RPO WP 2014-2020 oraz wytycznych, które zostaną wydane przez MliR na podstawie *ustawy z dnia 11 lipca 2014 r. o zasadach realizacji programów w zakresie polityki spójności finansowanych w perspektywie finansowej 2014-2020*.

Instrumenty rozwoju terytorialnego (ZIT/RIT)

W związku z przewidywaną w ramach RPO WP 2014-2020 realizacją Zintegrowanych Inwestycji Terytorialnych (ZIT) skierowanych do Rzeszowskiego Obszaru Funkcjonalnego (ROF) i Regionalnych Inwestycji Terytorialnych (RIT) skierowanych do pozostałych miejskich obszarów funkcjonalnych (MOF), w dniu 15 kwietnia 2014r. Zarząd Województwa Podkarpackiego podjął Uchwałę nr 337/8091/14 w sprawie zasad i wytycznych realizacji Zintegrowanych/Regionalnych Inwestycji Terytorialnych w ramach RPO WP 2014 –

2020, w tym zasad dotyczących opracowania niezbędnych dokumentów pozwalających uzyskać dofinansowanie na projekty ZIT / RIT. Ww. wytyczne określają m.in. zakres priorytetów inwestycyjnych możliwych do realizacji w formule ZIT/RIT, wraz z określeniem kryteriów „zintegrowania” poszczególnych projektów.

W dniu 18 kwietnia 2014r. do ROF/MOF zostało wystosowane pismo z prośbą o uszczegółowienie informacji nt. propozycji przedsięwzięć zintegrowanych planowanych do realizacji w ramach ZIT/RIT, m.in. w zakresie szczegółowego zakresu rzeczowego zgłoszonych inwestycji, ram czasowych realizacji inwestycji. Dodatkowo, w piśmie zostały przekazane szczegółowe zasady i wytyczne realizacji ZIT/RIT, a także kryteria „zintegrowania” poszczególnych projektów.

W dniu 3 czerwca 2014r. do poszczególnych MOF/ROF zostało przekazane pismo uszczegółowiające opracowane przez Instytucję Zarządzającą w kwietniu br. Zasady i wytyczne realizacji ZIT/RIT. Konieczność wystosowania przez IZ ww. pisma była determinowana przede wszystkim zmianami zapisów Umowy Partnerstwa (UP), zatwierdzonej przez KE w dniu 23 maja br., w której zakres wsparcia niektórych priorytetów inwestycyjnych został znacznie zawężony. W ww. piśmie szczegółowo omówiono najważniejsze zmiany UP, będące wynikiem prowadzonych negocjacji z KE, mające bezpośrednie przełożenie na możliwy zakres interwencji planowany do realizacji w ramach projektów ZIT/RIT.

W dniu 16 - 17 czerwca 2014r. poszczególne MOF złożyły do Instytucji Zarządzającej fiszki projektów zintegrowanych wypełnione na formularzach opracowanych przez IZ. Natomiast, w dniu 2 lipca 2014r. ROF przekazał robocze fiszki projektów zintegrowanych planowanych do realizacji w ramach ZIT. Po ich otrzymaniu, Instytucja Zarządzająca rozpoczęła weryfikację projektów, ich zakresu, kształtu, zgodności z Programem, itd.

W dniu 22 sierpnia 2014r. w Urzędzie Marszałkowskim zostało zorganizowane spotkanie z przedstawicielami ROF poświęcone projektom planowanym do realizacji w ramach ZIT, celem omówienia głównych kwestii problemowych dotyczących ww. projektów.

W dniu 2 września 2014r. Zarząd Województwa Podkarpackiego podjął Uchwałę nr 389/9291/14 zmieniającą uchwałę nr 337/8091/14 Zarządu Województwa Podkarpackiego z dnia 15 kwietnia 2014 r. w sprawie zasad i wytycznych realizacji Zintegrowanych Inwestycji Terytorialnych i Regionalnych Inwestycji Terytorialnych w ramach RPO WP 2014 – 2020, w tym zasad dotyczących opracowania

niezbędnych dokumentów pozwalających uzyskać dofinansowanie na projekty ZIT / RIT. Konieczność aktualizacji ww. dokumentu determinowana była przede wszystkim zmianami zapisów Umowy Partnerstwa (UP), zatwierdzonej przez Komisję Europejską w dniu 23 maja br. Instrumenty terytorialne ZIT/RIT, jako elementy realizacji RPO WP 2014-2020, muszą również ściśle wpisywać się w sztywne ramy programowania określone przez Komisję Europejską dla nowej perspektywy finansowej.

W dniu 4 września 2014r. do poszczególnych MOF oraz ROF zostały przesłane uwagi szczegółowe do zgłoszonych wcześniej przedsięwzięć zintegrowanych. Termin na przesłanie przez ROF/MOF poprawionych kart projektów ZIT/RIT upływa 18 września 2014r. (ROF) oraz 22 września 2014r. (MOF). Dodatkowo, w terminie 9 - 16 września br. planowane jest przeprowadzenie w Urzędzie Marszałkowskim spotkań instruktazowych z przedstawicielami poszczególnych ROF/MOF.

Wynikiem analizy projektów ZIT/RIT będzie uzgodnienie projektów do realizacji – wskazanie ich w Strategii ROF/MOF, przygotowanej przez miasto i opiniowanej przez IZ.

**Informacja o stanie realizacji projektu
Budowa Centrum Wystawienniczo-Kongresowego Województwa
Podkarpackiego**



15 września 2014 r.

Budowa Centrum Wystawienniczo-Kongresowego Województwa Podkarpackiego

Inwestycja zlokalizowana jest w pobliżu granic administracyjnych Rzeszowa, na terenie Podkarpackiego Parku Naukowo - Technologicznego, w sąsiedztwie lotniska regionalnego Rzeszów – Jesionka, przy drodze wojewódzkiej nr 869 DK9-DK19. Nieruchomości, na których realizowana jest Inwestycja, są własnością Województwa Podkarpackiego.

Realizacja Inwestycji powinna zakończyć się w grudniu 2015 roku.

Przedmiotem projektu jest obiekt podzielony na część:

- kongresową (bryła odwróconego stożka) - znajdują się tam dwie sale konferencyjne, restauracja z zapleczem kuchennym, sala bankietowa i kongresowa, szatnia, i inne,.
- część wystawienniczą (bryła elipsoidy) – znajdzie się tam przestrzeń wystawowa o powierzchni ponad 7500 m², pomieszczenia biurowe, podziemna przestrzeń parkingowa, pomieszczenia techniczne, i inne,.

Łączna powierzchnia netto budynku wyniesie ponad 27,5 tys m²

Powstałe w wyniku realizacji inwestycji Centrum będzie stymulatorem rozwoju przemysłu oraz bodźcem kształującym aktywność w dziedzinie eksportu, szczególnie w rejonach słabiej rozwiniętych. Ponadto rezultatem budowy Centrum będzie wzbogacenie miasta i województwa o infrastrukturę tworzącą nową jakość kontaktów i kooperacji pomiędzy podmiotami z regionu, Polski i świata oraz poprawa jakości i wzrost różnorodności produktów turystycznych na Podkarpaciu, dzięki zewnętrznym inwestycjom w branżę turystyczną.

Przygotowanie- Etapy

22 sierpnia 2011 r. - Województwo Podkarpackie wystąpiło do PARP o wpisanie zadania pn."Budowa Centrum Wystawienniczo – Kongresowego Województwa Podkarpackiego" na Listę Projektów Indywidualnych.

31 października 2011 r. - podpisanie umowy partnerskiej z RARR. Do zadań partnera należało m.in.

- opracowanie studium wykonalności,
- przygotowanie koncepcji zagospodarowania przestrzennego,
- -opracowanie dokumentacji technicznej inwestycji,
- realizacja inwestycji;

20 stycznia 2012 - została podpisana pre-umowa – przygotowanie projektu.

14 grudnia 2012 r. - **podpisanie umowy o dofinansowanie projektu.**

Całkowity koszt projektu	102 080 242,00
Koszty kwalifikowalne z Vat	95 088 468,64
Koszty niekwalifikowane z Vat	6 991 773,36
W tym dofinansowanie EFRR+BP	47 544 234,32
Wkład własny	54 536 007,68

Przetarg ograniczony na roboty budowlane ogłoszono w lutym 2013 r. Termin składania wniosków o dopuszczenie do udziału w postępowaniu upłynął w dniu 22 marca 2013 r. Zostało złożonych 16 wniosków i wszyscy oferenci wykazali spełnienie warunków udziału w postępowaniu. W dniu 14 czerwca 2013 r. do 16 wykonawców przekazano zaproszenie do składania ofert wraz ze specyfikacją istotnych warunków zamówienia (w tym projekty wykonawcze) Termin otwarcia ofert przypadł na dzień 2 sierpnia 2013 r.

Najniższą kwotę w wysokości **122 916 659,98 zł** przedstawiła firma Best Construction Sp. z o.o. i Karpat-Bud Sp. z o.o. ,

Według **kosztorysu inwestorskiego** wartość robót budowlanych wynosi **155 123 573,11 zł brutto**.

Równolegle w czerwcu 2013 roku ogłoszony został również **przetarg nieograniczony** na Inżyniera Kontraktu dla projektu. Termin otwarcia ofert przypadł na dzień 26 lipca 2013 r.

Ostatecznie zostało złożonych 12 ofert z czego najniższa złożona przez Bud-Invent sp. z o.o. opiewała na kwotę brutto - **547 000,00 zł**, a najwyższa opiewała na kwotę brutto **2 900 340 zł**.

17 października 2013 r. - zapewnienie od MRR o możliwości zwiększenia dofinansowania o kwotę wnioskowaną tj. 16 579 102 zł.

30 października 2013r. - wybór najkorzystniejszej oferty z przetargu na **roboty budowlane**, wybierając najkorzystniejszą ofertę złożoną przez Best Construction Sp. z o.o. i Karpat-Bud Sp. z o.o. z siedzibą w Rzeszowie.

30 października 2013 r. - wybór najkorzystniejszej oferty na pełnienie **funkcji Inżyniera Kontraktu**.

Realizacja- Etapy

21 listopada 2013 r. - podpisanie **Umowy** na usługę Inżyniera Kontraktu z firmą Bud-Invent Sp. Z o.o. z siedzibą w Warszawie

11 grudnia 2013 r. - Zarząd RARR powołuje pełnomocnika ds. realizacji projektu

16 grudnia 2013 - roku otrzymano pismo z Urzędu Zamówień Publicznych brak naruszeń przetargu na roboty budowlane.

19 grudnia 2013 r. - podpisanie **Umowy** na roboty budowlane z Best Construction Sp. z o.o. i Karpat-Bud Sp. z o.o.

23 grudnia 2013 r. - pomiędzy Województwem Podkarpackim reprezentowanym przez RARR S.A. w Rzeszowie (Strona przekazująca) a Konsorcjum spółek BEST Construction Sp. z o.o. w Rzeszowie, Karpat-Bud Sp. z o.o. w Rzeszowie, przy udziale Inżyniera Kontraktu BUD-INVENT Sp. z o.o. w Warszawie, został spisany **protokół przekazania terenu i placu budowy dla wykonania robót** „Budowa Centrum Wystawienniczo – Kongresowego Województwa Podkarpackiego”.

30 grudnia 2013 r. - rozpoczęcie robót budowlanych

14 luty 2014 r. - odstąpienie od umowy oraz zawarcie 25 lutego br Porozumienia z Bud-Invent Sp. z o.o. - sprawowanie funkcji Inżyniera Kontraktu przejmuje Rzeszowska Agencja Rozwoju Regionalnego S. A.

14 luty 2014 r. - podpisanie aneksu z PARP - zwiększona wartość całkowita projektu oraz wartość dofinansowania, ponadto zaktualizowano Harmonogram Rzeczowo – Finansowy realizacji Projektu, który to został przedstawiony przez Wykonawcę oraz zatwierdzony przez Inżyniera Kontraktu.

Wraz z wnioskiem o płatność za okres 10.06.2014 - 10.09.2014 złożono do PARP zaktualizowany na dzień 4.09.2014 harmonogram rzeczowo- finansowy Realizacji Projektu. Dokument obecnie jest analizowany przez pracowników PARP, i do momentu otrzymania zgody obowiązuje ostatni zatwierdzony tj. z dnia 25 lipca 2014 r.

	wartości wynikające z zawartej umowy o dofinansowanie projektu z dnia 14.12.2012 r.	Wartości wynikające z zawartego aneksu do umowy o dofinansowanie z dnia 14.02.2014 r.
Całkowity koszt projektu	102 080 242,00	134 826 146,97
Koszty kwalifikowalne z Vat	95 088 468,64	128 246 673,10
Koszty niekwalifikowane z Vat	6 991 773,36	6 579 373,36
W tym dofinansowanie EFRR+BP	47 544 234,32	64 123 336,55
Wkład własny (Województwo Podkarpackie)	54 536 007,68	70 702 709,91

Tabela nr. 2 Zestawienie kosztów realizacji inwestycji.

Tabela poniżej przedstawia wysokość faktur wystawionych przez wykonawcę tj. Best Construction Sp. z o.o. i Karpat-Bud Sp. z o.o. a jednocześnie zatwierdzonych do wypłaty przez Inżyniera Kontraktu.

Faktura za okres	I kwartał 2014	kwiecień	maj	czerwiec	lipiec	sierpień
Data wystawienia	08-04-2014	21-05-2014	09-06-2014	08-07-2014	07-08-2014	9-09-2014
Wartość w PLN	12 960 441,74	1 849 873,83	1 705 020,96	2 482 186,15	2 237 828,26	2 378 346,79
Status	zapłacona	zapłacona	zapłacona	zapłacona	zapłacona	niezapłacona
SUMA płatności	21 235 350,94					

Tabela nr 3. Wysokość i status faktur

Według Wystawionych Przejściowych Świadectw Płatności na miesiąc sierpień 2014 wartość wykonanych robót- wystawionych faktur wynosi 23 613 697,73 zł, natomiast zapłaconych faktur wynosi 21 235 350,94 zł.

Faktura za I kwartał 2014 r. wymagała poprawy (brak oryginałów oświadczeń oraz błędy rachunkowe) i została zwrócona wraz z załącznikami do wykonawcy. W dniu 14 maja 2014 wykonawca przedłożył wymagany kompletem dokumentów. Ostatecznie faktura została zapłacona 7 dni po terminie płatności, jednak z uwagi na błędy po stronie wykonawcy nie zostały naliczone odsetki karne za nieterminowe wykonanie płatności.

Faktura za kwiecień 2014 r. wymagała poprawy (brak Wniosku o Przejściowe Świadectwo Płatności). Zapłacona zgodnie z terminem.

Faktura za maj 2014 r. – zapłacona zgodnie z terminem.

Faktura za czerwiec 2014 r. - zapłacona.

Faktura za lipiec 2014 r. - zapłacona

Faktura za sierpień 2014- niezapłacona

Nie występują zaległości płatnicze.

Faktury za roboty budowlane płacone są na bieżąco.

Wartość prac wykonanych na koniec sierpnia 2014 stanowi 19,21% kwoty całkowitej.

Zakończono następujące prace:

- Ukończono konstrukcję żelbetową całego budynku CWK (poza wykonaniem wjazdu do garażu od strony zachodniej oraz konstrukcji kanałów wentylacyjnych przy budynku).
- Wykonano montaż stalowych podpór ściany zachodniej elewacji,
- Wykonano montaż stalowych dźwigarów głównych dachu Sali kongresowej,
- Zainstalowano podesty stalowe w szachtach technologicznych,
- Zakończono prace na części wystawienniczej związane z montażem marek stalowych pod dźwigary główne „dużej kopuły”.

Roboty budowlane rozpoczęte:

- Kontynuowane są prace przy wykonywaniu żelbetowych kanałów wentylacyjnych przy budynku (obecnie wykonywane są dwa największe kanały wentylacyjne po północnej i południowej stronie obiektu),
- Murowane są ściany działowe wewnątrz budynku na wszystkich kondygnacjach,
- Trwa montaż konstrukcji stalowych na części kongresowej obiektu. (kontynuowany jest montaż płatwi stalowych do dźwigarów dachu Sali kongresowej),
- Rozpoczęto montaż konstrukcji sceny oraz trybuny stalowej w części kongresowej obiektu,
- Kontynuowane jest wykonywanie sieci uzbrojenia terenu wokół budynku oraz przyłączy kanalizacyjnych do budynku,
- Kontynuowanie robót murowych.
- Kontynuowanie robót związanych z wykonaniem sieci zewnętrznych tj. kanalizacji deszczowej oraz sanitarnej,

Roboty planowane do wykonania w najbliższym czasie:

- Kontynuowanie prac związanych z wykonaniem kanałów wentylacyjnych oraz kontynuowanie prac związanych z wykonaniem wykopu pod zjazdy do garaży,
- Dalszy montaż konstrukcji stalowej w części kongresowej obiektu (W najbliższym czasie planowana jest dostawa i montaż elementów stalowych tworzących małą kopułę części kongresowej),
- Kontynuowanie prac związanych z wykonaniem sieci zewnętrznych,
- W drugiej połowie miesiąca września rozpocznie się dostawa i montaż więźarów drewnianych warstwy spadkowej dachu części kongresowej,
- Wykonanie instalacji elektrycznych podstawowych w budynku,
- Rozpoczęcie w październiku 2014 r montażu ślusarki aluminiowej i szklanej fasad na części kongresowej.

Głównym problemem, który pojawił się podczas realizacji inwestycji jest wykonanie konstrukcji stalowej części wystawienniczej.

Firma Best Construction Sp. z o.o. i Karpat-Bud Sp. z o.o. sygnalizuje, iż wady w Dokumentacji Projektowej zaburzają harmonogram realizacji pracy oraz uprawniają Wykonawcę do przedłużenia czasu na ukończenie budowy o ok. 8 miesięcy, a co za tym idzie do dodatkowej zapłaty pokrywającej koszty przedłużonego czasu prowadzenia robót, wyliczonych na dzień dzisiejszy na kilkumilionowe roszczenia.

W dniu 31.07.2014 r. Zamawiający / Inżynier Kontraktu wydał Wykonawcy polecenie realizacji konstrukcji stalowej części wystawienniczej zgodnie z dostarczoną dokumentacją projektową. W dniu 22.08.2014 r. przekazano Wykonawcy rysunki konstrukcji stalowej z naniesionymi korektami. Wprowadzenie korekt w dokumentacji wiązało się z podniesieniem temperatury krytycznej do 550 stopni Celsjusza dla konstrukcji stalowej (jest to temperatura, przy której konstrukcja traci nośność w trakcie pożaru). Parametr ten podniesiono po przeprowadzeniu dodatkowych analiz i obliczeń z uwagi na trudną dostępność farb, które mogłyby posłużyć do zabezpieczenia konstrukcji przy temperaturze niższej.

Obecnie trwa dodatkowa weryfikacja dokumentacji projektowej konstrukcji stalowej przez zewnętrzne renomowane biuro konstrukcyjne w celu ostatecznego potwierdzenia poprawności projektu i wyeliminowania wszelkich wątpliwości.

Zamawiający stoi na stanowisku, że weryfikacja projektu nie wstrzymuje robót budowlanych. Bezpodstawne również są roszczenia wykonawcy co do dodatkowych kosztów prowadzenia robót. Zamawiający podtrzymuje stanowisko że termin zakończenia robót, tj. 19.12.2015r. jest możliwy do dotrzymania, zgodnie z zawartą umową.

14 maja 2014 r. - Polska Agencja Rozwoju Przedsiębiorczości zwraca się z prośbą o przedstawienie harmonogramu prac zmierzających do wyłonienia operatora zarządzającego Centrum Wystawienniczo – Kongresowym.

PARP zwraca uwagę, iż zgodnie ze wskaźnikami rezultatu określonymi we wniosku o dofinansowanie projektu w 2016 roku powinna zostać osiągnięta określona liczba minimum 27 imprez wystawienniczych i konferencyjnych, w tym 17 lokalnych, 6 krajowych i 4 międzynarodowe.

W odpowiedzi Departament Rozwoju Regionalnego po uzgodnieniu z Zarządem Województwa Podkarpackiego oraz Radcą Prawnym Urzędu przesyła przedmiotowy Harmonogram. Jednocześnie podjęto następujące prace z tym związane

9 lipca 2014 r. - zawarcie umowy na obsługę prawną z Kancelarią Prawną Strykowski Wachowiak Sp. k. z siedzibą w Poznaniu.

16 lipca 2014 r. - Kancelaria Prawna przesyła opracowanie stanowiące rekomendację dotyczącą optymalnego dla Województwa Podkarpackiego modelu wyboru operatora, którego zadaniem będzie zarządzanie obiektem Centrum Wystawienniczo – Kongresowym.

26 sierpnia 2014 r. Zarząd Województwa Uchwałą Nr 387/9194/2014 powołuje komisję ds. przygotowania i przeprowadzenia postępowania na wybór operatora CWK

2 września 2014 r. w Biuletynie Zamówień Publicznych Urzędu Zamówień Publicznych oraz Biuletynie Zamówień Publicznych Urzędu Marszałkowskiego Województwa Podkarpackiego zamieszczono ogłoszenie na świadczenie usług polegających na organizacji imprez i zarządzaniu Centrum Wystawienniczo – Kongresowym Województwa Podkarpackiego. Termin składania wniosków o zawarcie umowy koncesji przypada na dzień 20 października 2014 r.

PROMOCJA PROJEKTU:

W drodze zapytania ofertowego o wartości nie przekraczającej równowartości 30.000,00 euro wyłoniono wykonawcę realizacji strony internetowej CWK, firmę Nfinity sp. z o.o. z Wrocławia. W najbliższych dniach planuje się podpisanie umowy z Wykonawcą.

Informacja na temat projektu „Trasy rowerowe w Polsce Wschodniej”
– aktualny stan realizacji projektu –

Do dnia 16 września br. **podpisano siedem** z jedenastu umów dotyczących realizacji przedmiotowego zadania w systemie „zaprojektuj i wybuduj” (zestawienie postępowań przetargowych znajduje się poniżej):

- „Trasy rowerowe w Polsce Wschodniej – województwo podkarpackie” **Odcinek I** – Podpisanie umowy z Wykonawcą nastąpiło w dniu 01.09.2014 r.
- „Trasy rowerowe w Polsce Wschodniej – województwo podkarpackie” **obiekt 88_2** – podpisanie umowy z Wykonawcą nastąpiło w dniu 01.09.2014 r.,
- „Trasy rowerowe w Polsce Wschodniej – województwo podkarpackie” **obiekt 91_1** – podpisanie umowy z Wykonawcą nastąpiło w dniu 01.09.2014 r.,
- „Trasy rowerowe w Polsce Wschodniej – województwo podkarpackie” **obiekt 96 i 88_1** – podpisanie umowy z Wykonawcą nastąpiło w dniu 01.09.2014 r.,
- „Trasy rowerowe w Polsce Wschodniej – województwo podkarpackie” **obiekt 90** – podpisanie umowy z Wykonawcą nastąpiło w dniu 10.09.2014 r.,
- „Trasy rowerowe w Polsce Wschodniej – województwo podkarpackie” **obiekt 12** – podpisanie umowy z Wykonawcą nastąpiło w dniu 02.09.2014 r.,
- „Trasy rowerowe w Polsce Wschodniej – województwo podkarpackie” **obiekt 90_1** – podpisanie umowy z Wykonawcą nastąpiło w dniu 09.09.2014 r.,

W dniu 11.09.2014 zostało wydane polecenie rozpoczęcia kontraktów.

W przypadku zadania „Trasy rowerowe w Polsce Wschodniej – województwo podkarpackie” – **Odcinek II** zostało ogłoszone kolejne postępowanie przetargowe ze względu na unieważnienie ww. postępowania przetargowego. Planowane otwarcie ofert przewidywane jest na 14.10.2014 r.

Odnosnie do zadania „Trasy rowerowe w Polsce Wschodniej – województwo podkarpackie” **Odcinek III**, w dniu 25.07.2014 r. nastąpiło otwarcie ofert. Przewidywany termin rozstrzygnięcia przedmiotowego zadania uzależniony jest od podpisania Aneksu nr 1 do Umowy Partnerskiej z dnia 30.11.2012 w sprawie określenia zasad współpracy przy realizacji Projektu „Trasy rowerowe w Polsce Wschodniej” na terenie województwa podkarpackiego zaplanowanego do realizacji w ramach osi priorytetowej V: Zrównoważony rozwój potencjału turystycznego opartego o warunki naturalne, Działanie V.2 Trasy rowerowe Programu Operacyjnego Rozwój Polski Wschodniej 2007-2013 przez Gminę Miasto Rzeszów. Po licznych konsultacjach z Partnerem, Podkarpacki Zarząd Dróg Wojewódzkich w Rzeszowie w dniu 15.09.2014 r. przesłał ostateczną wersję Aneksu nr 1. Przedmiotowe zadanie zostanie rozstrzygnięte niezwłocznie po otrzymaniu przez Podkarpacki Zarząd Dróg Wojewódzkich w Rzeszowie podpisanego przez Partnera Aneksu.

Odnosnie do zadania „Trasy rowerowe w Polsce Wschodniej – województwo podkarpackie” **Odcinek IV**, w dniu 18.08.2014 r. nastąpiło otwarcie ofert. Przewidywany termin rozstrzygnięcia przedmiotowego zadania uzależniony jest od podpisania przez partnerów Aneksu nr2 do Umowy Partnerskiej z dnia 30.11.2012 w sprawie określenia zasad współpracy przy realizacji Projektu „Trasy rowerowe w Polsce Wschodniej” na terenie województwa podkarpackiego zaplanowanego do realizacji w ramach osi priorytetowej V: Zrównoważony rozwój potencjału turystycznego opartego o warunki naturalne, Działanie V.2 Trasy rowerowe

Programu Operacyjnego Rozwój Polski Wschodniej 2007-2013. Podpisanie Aneksu przez Partnerów jest uzależnione od podjęcia uchwał Rad Gmin/Powiatów dotyczących zwiększenia zabezpieczenia środków finansowych w budżecie Partnerów ze względu na wyższą kwotę najniższej oferty w stosunku do kwoty którą zamierzał przeznaczyć Zamawiający. Przedmiotowe Aneksy zostały podpisane przez ośmiu z jedenastu Partnerów. Ostatni Aneks zostanie przesłany do Podkarpackiego Zarządu Dróg Wojewódzkich w Rzeszowie w terminie do 25.09.2014 r.. Niezwłocznie po tym terminie nastąpi rozstrzygnięcie przedmiotowego postępowania.

Odnosnie do zadania „Trasy rowerowe w Polsce Wschodniej – województwo podkarpackie” **Odcinek V**, w dniu 09.09.2014 roku nastąpiło otwarcie ofert. W następstwie otwarcia ofert dla zadania kwota jaką Zamawiający zamierzał przeznaczyć na sfinansowanie zadanie (17 469 318,70 zł) okazała się niższa o 11 408 441,19 zł w stosunku do najniższej oferty złożonej przez firmę Miejskie Przedsiębiorstwo Dróg i Mostów Sp. z o.o. w Rzeszowie (28 877 759,89 zł).

Po przeprowadzonej analizie harmonogramu rzeczowo-finansowego realizacji projektu „Trasy rowerowe w Polsce Wschodniej – województwo podkarpackie”, uwzględniając kwoty ofert przetargowych jakie złożono na poszczególne zadania projektu stwierdza się, że całkowita wartość projektu wynosić będzie 73 084 955,01 zł, z czego 3 968 115,81 zł zostanie zabezpieczone przez Partnerów projektu w ramach kosztów niekwalifikowanych. Wartość kosztów kwalifikowanych zwiększy się z 65 596 475,14 zł do kwoty 69 116 839,20 zł. Brakująca kwota wydatków kwalifikowanych w stosunku do kwoty wynikającej z umowy o dofinansowanie to 3 520 364,06 zł. Podkarpacki Zarząd Dróg wojewódzkich w Rzeszowie w dniu 16.09.2014 r. zawniósł do Zarządu Województwa Podkarpackiego o przesunięcie wolnych środków na zadaniach:

- "Wykonanie właściwych prac stabilizacyjnych dla zadania: Zabezpieczenie osuwiska i korpusu drogowego w ciągu drogi wojewódzkiej Nr 877 Naklik – Szklary w km 62+692 – 62+737 w m. Wólka Hyżneńska”,
- "Rozbudowa drogi wojewódzkiej nr 892 Zagórz – Komańcza”,
- Rozbudowa drogi wojewódzkiej nr 897 Tylawa – Komańcza – Radoszyce – Cisna – Ustrzyki Górne – Wołosate – Granica Państwa odcinek Komańcza – Radoszyce km 33+000-39+300”.

Odnosnie do zadania „Pełnienie funkcji **Inżyniera Kontraktu** nad zadaniem „Trasy rowerowe w Polsce Wschodniej – województwo podkarpackie” w systemie „zaprojektuj i wybuduj” (5 odcinków, obiekty inżynierskie : nr 12, nr 88_1, nr 88_2, nr 90, nr 90_1, nr 91_1, nr 96) w dniu 03.09.2014 r nastąpiło otwarcie ofert. W dniu 15.09.2014 nastąpiło rozstrzygnięcie przedmiotowego postępowania przetargowego.

Ponadto trwają prace nad wykonaniem „**łącnika**” Województwa Lubelskiego z Województwem Świętokrzyskim przez teren Województwa Podkarpackiego:

- W dniu 13.08.2014 odbyło się spotkanie przedstawicieli Podkarpackiego Zarządu Dróg Wojewódzkich w Rzeszowie z przedstawicielami Zarząd Dróg Powiatowych w Nisku w celu wyznaczenia ewentualnego przebiegu przedmiotowego „łącnika”. Podczas spotkania omówiono przebieg oraz ewentualny zakres rzeczowy. Po spotkaniu odbył się objazd proponowanej trasy łączącej województwo lubelskie z województwem świętokrzyskim. Podczas objazdu ustalono wstępnie przebieg od miejscowości Ciosmy w województwie lubelskim do miejscowości Czekaj w województwie podkarpackim.
- W dniu 20.08.2014 r. odbyło się spotkanie ze Starostą Niżańskim podczas którego uzgodniono przebieg oraz zakres „łącnika”

- W dniu 21.08.2014 r. została przesłana e-mailem pozytywna opinia Zarządu Dróg Powiatowych w Nisku dotycząca wybranego przebiegu. W związku z powyższym Podkarpacki Zarząd Dróg wojewódzkich w Rzeszowie zwrócił się pismem znak PZDW-RZ-WFU-3052/TrRow/182/14 z dnia 21.08.2014 r. o pisemne uzgodnienie przebiegu „łącznika”.
- W dniu 22.08.2014 r. potwierdzono uzgodniony na roboczo z przedstawicielami Lubelskiego Zarządu Dróg Wojewódzkich w Lublinie punkt styku pomiędzy województwem podkarpackim i województwem świętokrzyskim w miejscowości Ciosmy.
- W dniu 22.08.2014 r. przesłano pismem znak PZDW-RZ-WFU-3052/TrRow/185/14 do Instytucji Pośredniczącej - Polskiej Agencji Rozwoju Przedsiębiorczości ostateczną propozycję przebiegu łącznika.
- W dniu 26.08.2014 Starosta Niżański pismem GM.033.106.2012 pozytywnie zaopiniował przebieg „łącznika”.
- W dniu 26.08.2014 odbyło się spotkanie z Wicestarostą Sławomirem Czwałem oraz z Panią Jadwigą Malugą – Naczelnikiem Wydziału Gospodarki Mieniem podczas którego uzgodniono, że pracownicy Podkarpackiego Zarządu Dróg Wojewódzkich w Rzeszowie włączą się w przygotowanie Szczegółowego Opisu Przedmiotu Zamówienia dla postępowania przetargowego dotyczącego „łącznika”. Ustalono również, że zostanie przesłana e-mailem lista informacji niezbędnych do przygotowania Szczegółowego Opisu Przedmiotu Zamówienia.
- W dniu 28.08.2014 wystąpiono o udzielenie niezbędnych informacji aby można było rozpocząć prace związane z przygotowaniem Szczegółowego Opisu Przedmiotu Zamówienia do postępowania przetargowego na dokumentację techniczną „łącznika”. Do dnia dzisiejszego Podkarpacki Zarząd Dróg Wojewódzkich w Rzeszowie nie otrzymał żadnych materiałów. Należy podkreślić, że zgodnie z wytycznymi Instytucji Pośredniczącej dokumentacja dotycząca wykonania przedmiotowego „łącznika” powinna zostać wykonana do końca IV kwartału 2014 r. Pracownicy Starostwa Powiatowego w Nisku informują obecnie, że ewentualne prace nad „łącznikiem” uzależnione są od spotkania Pana Gabriela Waliłko – Starosty Niżańskiego z Marszałkiem Województwa Podkarpackiego.
- W dniu 09.09.2014 r. przesłano pismo ponagające do Starosty niżańskiego wzywające do pilnego przekazania do Podkarpackiego Zarządu Dróg Wojewódzkich zagadnień niezbędnych do przygotowania Szczegółowego Opisu Przedmiotu Zamówienia.

Zestawienie postępowań przetargowych

Lp.	Odc.	Ogłoszenie przetargu	Planowany termin otwarcia ofert	Planowany termin rozstrzygnięcia	Planowany termin podpisania umowy	Kwota którą zamawiający przeznacza na zadanie [zł]	Oferta
1	I	16.05.2014	16.07.2014 nastąpiło otwarcie	11.08.2014 rozstrzygnięto	podpisano umowę 01.09.2014	6 130 225,72	wybrana oferta: Konsorcjum Firm: STAL – TECH Sp. z o.o. ul. Budowlanych 3 37-550 Radymno - Lider Konsorcjum oraz Firma Remontowo – Budowlana Piotrowski Paweł, Piwoda 150, 37-522 Wiązownica - Partner Konsorcjum, Cena oferty (wraz z podatkiem

							VAT 23%): 4 216 869,01 zł.
2	II	03.07.2014 III postępow. przetarg.	13.10.2014				
3	III	13.06.2014	25.07.2014 nastąpiło otwarcie	19.09.2014	najwcześniej około 30.09.2014	8 499 438,75	Najniższa oferta MAT BUD 7 998 550,40 zł
4	IV	27.06.2014	18.08.2014 nastąpiło otwarcie	najwcześniej około 25.09.2014	najwcześniej około 07.10.2014	4 320 487,65	Najniższa oferta MAT BUD 5 215 057,54 zł
5	V	29.07.2014 II postępow. przetarg.	09.09.2014 nastąpiło otwarcie	Oferta w trakcie sprawdzania	-	17 469 318,70	Oferta MPDiM 28 877 759,89 zł

Lp.	Obiekt	Ogłoszenie przetargu	Planowany termin otwarcia ofert	Planowany termin rozstrzygnięcia	Planowany termin podpisania umowy	Kwota którą zamawiający przeznacza na zadanie [zł]	Oferta
1.	88_2 (budowa - gmina Krzywca)	22.05.2014	03.07.2014 nastąpiło otwarcie	13.08.2014 rozstrzygnięto	podpisano umowę 01.09.2014	6 317 895,27	Wybrana oferta: Eurovia Polska S.A. Bielany Wrocławskie, ul. Szwedzka 5, 55-040 Kobierzyce, Cena oferty (wraz z podatkiem VAT 23%): 6 146 924,99 zł;
2.	91_1 (budowa - Miasto Przemyśl)	27.05.2014	08.07.2014 nastąpiło otwarcie	11.08.2014 rozstrzygnięto	podpisano umowę 01.09.2014	4 573 029,59	Wybrana oferta: SKANSKA S.A., ul. Gen. Józefa Zajęczka 9, 01-518 Warszawa, Cena oferty (wraz z podatkiem VAT 23%): 4 882 881,06 zł;
3.	96 i 88_1 (remont - gmina Stubno, gmina Krzywca)	30.05.2014	10.07.2014 nastąpiło otwarcie	11.08.2014 rozstrzygnięto	podpisano umowę 01.09.2014	813 163,75	Wybrana oferta: Przedsiębiorstwa Produkcyjno Handlowo- Usługowego „JAWAL” Sp. z o.o., ul. Kamienna 7, 25-041 Kielce, Cena oferty (wraz z podatkiem VAT 23%): 947 020,05 zł;
4.	90 (poszerzenie - gmina Krasiczyn, przy drodze)	08.07.2014	19.08.2014	28.08.2014 rozstrzygnięto	10.09.2014	355 797,24	349 197,00 zł Zakład Produkcyjno - Usługowy DROMET ul. Pogodna 21 37-500 Jarosław



	krajowej nr 28, Prądkowce)						
5.	12 (budowa – gmina Radomyśl nad Sanem, przy drodze wojewódzkiej nr 856)	27.06.2014	08.08.2014 nastąpiło otwarcie	20.08.2014 rozstrzygnięto	podpisano umowę 02.09.2014	544 156,53	588 678,00 zł KONSORCJUM: STAL-TECH Sp. z o.o. - Lider 37-550 Radymno ul. Budowlanych 3 Firma Budowlana PIOTROWSKI Paweł Piotrowski – Partner 37-522 Wiązownica Piwoda 150
6.	90_1 (budowa –Gmina Krasiczyn, m. Olszany)	08.07.2014	19.08.2014 godz.13 ³⁰	27.08.2014 rozstrzygnięto	09.09.2014	396 725,57	364 080,00 zł INTOP Tarnobrzeg Sp. z o.o. 39-400 Tarnobrzeg ul. Sienkiewicza 145M

Lp.	Inżynier Kontraktu	Ogłoszenie przetargu	Planowany termin otwarcia ofert	Planowany termin rozstrzygnięcia	Planowany termin podpisania umowy	Kwota którą zamawiający przeznacza na zadanie [zł]	Oferta
1.	Pełnienie funkcji Inżyniera Kontraktu	24.07.2014	03.09.2014 nastąpiło otwarcie	15.09.2014 rozstrzygnięto		1 311 929,50	519 060,00 zł Prokom Constructions sp. z o.o. ul. Spółdzielcza 2 41-200 Sosnowiec –



INFORMACJA
z działalności Zarządu Województwa Podkarpackiego
w okresie od 13 sierpnia 2014 r. do 9 września 2014 r.

W okresie objętym niniejszą informacją Zarząd Województwa Podkarpackiego obradował na posiedzeniach:

- nr 383 w dniu 14 sierpnia 2014 r.,
- nr 384 w dniu 19 sierpnia 2014 r.,
- nr 385 w dniu 21 sierpnia 2014 r.,
- nr 386 w dniu 22 sierpnia 2014 r.,
- nr 387 w dniu 26 sierpnia 2014 r.,
- nr 388 w dniu 29 sierpnia 2014 r.,
- nr 389 w dniu 2 września 2014 r.,
- nr 390 w dniu 4 września 2014 r.,
- nr 391 w dniu 8 września 2014 r.,
- nr 392 w dniu 9 września 2014 r.

Przedmiotem 383. posiedzenia Zarządu Województwa Podkarpackiego w dniu 14 sierpnia 2014 r. były następujące tematy:

1. Podjęcie uchwał Zarządu Województwa Podkarpackiego w sprawie:

- przyjęcia wstępnego projektu „Stanowiska negocjacyjnego do Kontraktu Terytorialnego dla województwa podkarpackiego”,
- przedstawienia informacji o przebiegu wykonania za I półrocze 2014 r. planów finansowych instytucji kultury podległych Samorządowi Województwa.

2. Przyjęcie projektów uchwał Sejmiku Województwa Podkarpackiego.

Zarząd Województwa przyjął 2 projekty uchwały Sejmiku Województwa, które przekazano pod obrady Sejmiku Województwa.

Przedmiotem 384. posiedzenia Zarządu Województwa Podkarpackiego w dniu 19 sierpnia 2014 r. były następujące tematy:

1. Podjęcie uchwał Zarządu Województwa Podkarpackiego w sprawie:

- wyposażenia targowiska stałego objętego Programem Rozwoju Obszarów Wiejskich na lata 2007-2013,
- zmiany uchwały Nr 359/8590/14 Zarządu Województwa Podkarpackiego.

Przedmiotowa zmiana dotyczy uchwały w sprawie organizacji konkursu Piękna Wieś Podkarpacka 2014. Polega ona na powołaniu do składu Komisji

Konkursowej pracownika Sekretariatu Krajowego Sieci Obszarów Wiejskich UMWP. Ponadto dokonano modyfikacji Regulaminu pracy ww. komisji poprzez wprowadzenie zapisu w brzmieniu: „Komisja składa się z 9 Członków a działa w składzie co najmniej 3 osobowym.” /poprzednio: Komisja składa się z 8 członków a działa w składzie co najmniej 5 osobowym/.

- realizacji Planu Działania na lata 2014-2015 dla Sekretariatu Regionalnego Krajowej Sieci Obszarów Wiejskich w Województwie Podkarpackim /4 uchwały/,
- zmiany treści umowy użytkowania nieruchomości przez Wojewódzki Szpital Specjalistyczny im. Fryderyka Chopina w Rzeszowie,
- wyrażenia zgody na rozbiórkę obiektu budowlanego,
- zmiany Uchwały Nr 32/387/07 Zarządu Województwa Podkarpackiego w Rzeszowie z dnia 17 kwietnia 2007 r. w sprawie ustalenia zasad i trybu składania i rozpatrywania wniosków o dofinansowanie robót budowlanych ze środków Państwowego Funduszu Rehabilitacji Osób Niepełnosprawnych, ustalenia ramowego wzoru wniosku, ramowego wzoru umowy o dofinansowanie robót budowlanych oraz określenia zadań Komisji do spraw opiniowania wniosków o dofinansowanie robót budowlanych, zmienionej Uchwałą Nr 109/1900/08 Zarządu Województwa Podkarpackiego w Rzeszowie z dnia 13 maja 2008 r.

Przedmiotowe zmiany dotyczą następujących załączników do ww. uchwały:

- 1) *Zasad i trybu składania i rozpatrywania wniosków o dofinansowanie ze środków PFRON robót budowlanych dotyczących obiektów służących rehabilitacji w związku z potrzebami osób niepełnosprawnych /wprowadzono informację o możliwości rozliczenia części wymaganego udziału własnego wnioskodawcy w postaci darowizny materiałów budowlanych, pracy sprzętu i robocizny oraz pracy niewykwalifikowanych robotników budowlanych w ramach wolontariatu, wprowadzono zapis o możliwości uzyskania opinii od specjalistów, zmodyfikowano tabele skali punktowej/,*
 - 2) *Wzoru wniosku o dofinansowanie robót budowlanych dotyczących obiektów służących rehabilitacji ze środków PFRON w ramach zadań Samorządu Województwa Podkarpackiego /doprecyzowano pytania o informacje o wnioskodawcy, o zadaniu planowanym do wykonania/,*
 - 3) *Ramowego wzoru umowy na dofinansowanie robót budowlanych obiektów służących rehabilitacji osób niepełnosprawnych /wprowadzono warunki niezbędne dla celów księgowych oraz konieczność stosowania przez wnioskodawcę zapisów ustawy z dnia 27 sierpnia 2009 r. o finansach publicznych/,*
 - 4) *Regulaminu Komisji do spraw opiniowania wniosków o dofinansowanie robót budowlanych dotyczących obiektów służących rehabilitacji w związku z potrzebami osób niepełnosprawnych /wprowadzono zapis dopuszczający uzyskanie opinii o złożonych wnioskach od specjalistów/.*
- zmiany Uchwały Nr 317/7594/14 Zarządu Województwa Podkarpackiego w Rzeszowie z dnia 4 lutego 2014 r. w sprawie przyznania dotacji celowej dla Specjalistycznego Psychiatrycznego Zespołu Opieki Zdrowotnej im. prof. Antoniego Kępińskiego w Jarosławiu.

Przedmiotowa zmiana uchwały polega na zwiększeniu zakresu rzeczowego zadania pn. „Modernizacja budynków Nr 1 i 4 – zwiększenie pojemności Oddziału Psychiatrii Sądowej o Wzmocnionym Zabezpieczeniu” /z uwagi na powstałe oszczędności poprzetargowe/.

- przyznania dotacji podmiotowej dla Wojewódzkiego Szpitala im. Św. Ojca Pio w Przemyślu,
- ogłoszenia konkursu ofert na realizację programu zdrowotnego pt. Program wsparcia leczenia niepłodności mieszkańców Podkarpacia metodą Naprotechnologii na lata 2014 – 2016,
- zmiany zakresu rzeczowo-finansowego zadań realizowanych przez Departament Promocji, Turystyki, Sportu i Współpracy Międzynarodowej w ramach budżetu Województwa Podkarpackiego na 2014 r.,
- zlecenia działań promocyjnych Województwa Podkarpackiego /2 uchwały/,
- ustalenia wysokości wynagrodzenia zasadniczego dyrektorom wojewódzkich jednostek oświatowych,
- przyjęcia pomocy rzeczowej od Gminy Jeżowe,
- zmiany zakresu rzeczowo-finansowego zadań realizowanych przez Kancelarię Zarządu w ramach budżetu Województwa Podkarpackiego na 2014 r.,
- wyrażenia zgody na wykorzystanie dotacji,
- realokacji środków w ramach Regionalnego Programu Operacyjnego Województwa Podkarpackiego na lata 2007-2013,
- zmiany Uchwały Zarządu Województwa Podkarpackiego Nr 282/6837/13 z dnia 22 października 2013 r. w sprawie powołania Podkarpackiego Forum Terytorialnego Województwa Podkarpackiego.

Przedmiotowa zmiana uchwały dotyczy poszerzenia składu przedstawicieli partnerów gospodarczych będących członkami Podkarpackiego Forum Terytorialnego o przedstawiciela sektora bankowego, tj. Dyrektora Oddziału Okręgowego Narodowego Banku Polskiego w Rzeszowie.

- wyrażenia zgody na zawarcie porozumienia z Państwową Wyższą Szkołą Wschodnioeuropejską w Przemyślu,
- zmian w projekcie pn. „Przebudowa z rozbudową Stacji Uzdatniania Wody w Dąbrowicy i Kuryłówce oraz budowa sieci wodociągowej na odcinkach Słoboda-Trusze, Kuryłówka, Brzyska Wola i Dąbrowica” realizowanego przez Gminę Kuryłówka w ramach Regionalnego Programu Operacyjnego Województwa Podkarpackiego na lata 2007-2013,
- zmiany decyzji o realizacji indywidualnego projektu kluczowego – własnego w ramach osi priorytetowych I – VII Regionalnego Programu Operacyjnego Województwa Podkarpackiego na lata 2007-2013 – wersja: zaliczka do 100% dotacji,
- udzielenia pełnomocnictwa procesowego /2 uchwały/,
- wyrażenia zgody na dokonanie cesji wierzytelności z umowy o dofinansowanie projektu,
- wydłużenia terminu do zawarcia umów o dofinansowanie z Wnioskodawcami, których projekty zostały wybrane do dofinansowania Uchwałą Zarządu Województwa Podkarpackiego Nr 356/8441/14 z dnia 3 czerwca 2014 r. w sprawie dokonania oceny strategicznej i wyboru projektów do dofinansowania

z Europejskiego Funduszu Rozwoju Regionalnego w ramach Działania 1.1 Wsparcie kapitałowe przedsiębiorczości, Schemat B - Bezpośrednie dotacje inwestycyjne Regionalnego Programu Operacyjnego Województwa Podkarpackiego na lata 2007-2013,

- zmiany Uchwały Nr 356/8441/14 z dnia 3 czerwca 2014 r. w sprawie dokonania oceny strategicznej i wyboru projektów do dofinansowania z Europejskiego Funduszu Rozwoju Regionalnego w ramach działania 1.1 Wsparcie kapitałowe przedsiębiorczości Schemat B Bezpośrednie dotacje inwestycyjne Regionalnego Programu Operacyjnego Województwa Podkarpackiego na lata 2007-2013.

Przedmiotowa zmiana polega na skreśleniu pozycji Nr 112 i Nr 136 w Załączniku Nr 3 do ww. uchwały oraz odstąpieniu od dofinansowania projektów i podpisania Umowy o dofinansowanie z następującymi firmami:

- 1) *Pracownią Konstrukcyjną Tomasz Dulęba realizującą projekt pn. „Utworzenie nowego stanowiska w biurze projektów konstrukcji budowlanych w Rzeszowie przy ulicy Króla Bolesława Chrobrego 22/27” nr - WND-RPPK.01.01.00-18-297/13,*
- 2) *GAL-MET Andrzej Ginalski realizującą projekt pn. „Wzrost konkurencyjności firmy GAL-MET poprzez zastosowanie innowacyjnej linii technologicznej do cynkowania lamelarnego” nr - WND-RPPK.01.01.00-18-591/13.*

- zmiany Uchwały Nr 289/6929/13 z dnia 31 października 2013 r. w sprawie dokonania oceny strategicznej i wyboru projektów do dofinansowania z Europejskiego Funduszu Rozwoju Regionalnego w ramach działania 1.1 Wsparcie kapitałowe przedsiębiorczości Schemat B Bezpośrednie dotacje inwestycyjne Regionalnego Programu Operacyjnego Województwa Podkarpackiego na lata 2007-2013.

Przedmiotowa zmiana polega na skreśleniu pozycji Nr 139 w Załączniku Nr 3 do ww. uchwały oraz odstąpieniu od dofinansowania projektu i podpisania Umowy o dofinansowanie z firmą Pracownia Architektoniczna "Archicomp" Ryszard Miklas realizującą projekt pn. „Wdrożenie nowej technologii projektowania w Pracowni Architektonicznej Archicomp” nr - WND-RPPK.01.01.00-18-122/13.

- przyjęcia stanowiska dotyczącego dalszego sposobu procedowania w zakresie projektu wybranego do dofinansowania Uchwałą Zarządu Województwa Podkarpackiego Nr 118/2679/12 z dnia 29 lutego 2012 r. w sprawie wyboru projektów z listy rezerwowej do dofinansowania z Europejskiego Funduszu Rozwoju Regionalnego w ramach osi priorytetowej I Konkurencyjna i Innowacyjna Gospodarka, działania 1.1 Wsparcie kapitałowe przedsiębiorczości, Schemat B – Bezpośrednie dotacje inwestycyjne Regionalnego Programu Operacyjnego Województwa Podkarpackiego na lata 2007-2013 oraz w sprawie zmiany Uchwały Nr 282/5582/10 Zarządu Województwa Podkarpackiego w Rzeszowie z dnia 21 maja 2010 r.,
- przyjęcia stanowiska dotyczącego wyrażenia zgody na zmianę terminów realizacji projektu pn. „Efektywne klastry – podstawą innowacyjności i źródłem trwałego rozwoju regionalnego” realizowanego w ramach Regionalnego Programu Operacyjnego Województwa Podkarpackiego na lata 2007-2013,
- zmiany Uchwały Nr 193/3677/09 z dnia 26 maja 2009 r. w sprawie dokonania oceny strategicznej i wyboru projektów do dofinansowania z Europejskiego

Funduszu Rozwoju Regionalnego w ramach działania 1.1 Wsparcie kapitałowe przedsiębiorczości Schemat B Bezpośrednie dotacje inwestycyjne Regionalnego Programu Operacyjnego Województwa Podkarpackiego na lata 2007-2013.

Przedmiotowa zmiana uchwały dotyczy rozwiązania Umowy o dofinansowanie projektu pn. „Zakup nieruchomości wraz z niezbędnym wyposażeniem w celu rozbudowy działalności przedsiębiorstwa P.P.H.U. Agnieszka Mnich o usługi hotelowo-gastronomiczne” nr UDA-RPPK.01.01.00-18-514/08-00, zawartej z P.P.H.U. MNICH AGNIESZKA, 35-959 Rzeszów, ul. Stanisława Wyspiańskiego, pawilon nr 12.

- zmiany uchwały Nr 193/3677/09 z dnia 26 maja 2009 r. w sprawie dokonania oceny strategicznej i wyboru projektów do dofinansowania z Europejskiego Funduszu Rozwoju Regionalnego w ramach działania 1.1 Wsparcie kapitałowe przedsiębiorczości Schemat B Bezpośrednie dotacje inwestycyjne Regionalnego Programu Operacyjnego Województwa Podkarpackiego na lata 2007-2013.

Przedmiotowa zmiana polega na skreśleniu pozycji Nr 200 w załączniku Nr 3 do ww. uchwały w związku z uprzednim rozwiązaniem umowy o dofinansowanie projektu nr UDA-RPPK.01.01.00-18-362/08-00 pn.: „Rozbudowa i modernizacja kompleksu w Rudnej Małej na cele gastronomiczno-hotelowe, szansą na rozwinięcie działalności Tatiana Skuba Firma „ORION””, zawartej z Tatiana Skuba Firma „ORION”; 35-111 Rzeszów; ul. Krakowska 443.

- zmiany Uchwały Nr 304/6118/10 z dnia 10 sierpnia 2010 r. w sprawie dokonania oceny strategicznej i wyboru projektów do dofinansowania z Europejskiego Funduszu Rozwoju Regionalnego w ramach działania 1.4 Promocja gospodarcza i aktywizacja inwestycyjna regionu, Schemat B Projekty pozainwestycyjne Regionalnego Programu Operacyjnego Województwa Podkarpackiego na lata 2007-2013.

Przedmiotowa zmiana polega na skreśleniu pozycji Nr 2 oraz Nr 74 w załączniku Nr 3 do ww. uchwały w związku z uprzednim rozwiązaniem umowy o dofinansowanie następujących projektów:

- 1) „Promocja Podkarpacia poprzez udział w międzynarodowych imprezach targowych firmy RES-DROB” nr UDA-RPPK.01.04.00-18-069/10-00,
- 2) „Udział firmy „FAMILIA” w targach o charakterze międzynarodowym w celu budowania trwałej sieci powiązań handlowych ze szczególnym uwzględnieniem partnerów z Ukrainy i Słowacji” nr UDA-RPPK.01.04.00-18-075/10-00.

- zmiany Uchwały Nr 282/5582/10 z dnia 21 maja 2010 r. w sprawie dokonania oceny strategicznej i wyboru projektów do dofinansowania z Europejskiego Funduszu Rozwoju Regionalnego w ramach działania 1.1 Wsparcie kapitałowe przedsiębiorczości, Schemat B – Bezpośrednie dotacje inwestycyjne Regionalnego Programu Operacyjnego Województwa Podkarpackiego na lata 2007-2013.

Przedmiotowa zmiana polega na skreśleniu pozycji Nr 12 w załączniku Nr 7 do ww. uchwały w związku z uprzednim rozwiązaniem umowy o dofinansowanie

projektu nr: UDA-RPPK.01.01.00-18-572/09-00 pn.: „Wdrożenie innowacyjnej technologii produkcji wielkowymiarowych elementów konstrukcyjnych z drewna klejonego warstwowo do FAMILIA Spółka Jawna”.

2. Przyjęcie projektów uchwał Sejmiku Województwa Podkarpackiego.

Zarząd Województwa przyjął 7 projektów uchwał Sejmiku Województwa, które przekazano pod obrady Sejmiku Województwa.

3. Przyjęcie projektów uchwał Zarządu Województwa Podkarpackiego w sprawie:

- zmian w budżecie Województwa Podkarpackiego na 2014 r.,
- zmiany uchwały w sprawie zmian w budżecie Województwa Podkarpackiego na 2014 r.

4. Wydanie postanowień Zarządu Województwa Podkarpackiego w sprawie:

- uzgodnienia projektu zmiany miejscowego planu zagospodarowania przestrzennego „Głowienka 4” w gminie Miejsce Piastowe,
- uzgodnienia projektu miejscowego planu zagospodarowania przestrzennego „Rogi 8 - tereny rolnicze” w gminie Miejsce Piastowe,
- uzgodnienia projektu miejscowego planu zagospodarowania przestrzennego Nr 255/7/2013 na osiedlu Pobitno, obejmującego obszar o powierzchni ok. 4,9 ha położony pomiędzy ul. Spółdzielczą i al. Żołnierzy Wojska Polskiego w Rzeszowie,
- uzgodnienia projektu zmiany miejscowego planu zagospodarowania przestrzennego gminy Dębica uchwalonego uchwałą nr V/52/02 Rady Gminy Dębica z dnia 28 sierpnia 2002 r.,
- uzgodnienia projektu miejscowego planu zagospodarowania przestrzennego gminy Dębica obszaru położonego w miejscowościach Kędzierz i Kozłów,
- uzgodnienia projektu X zmiany Studium uwarunkowań i kierunków zagospodarowania przestrzennego gminy Dębica, dla obszaru położonego w miejscowościach Kędzierz i Kozłów,
- wszczęcia z urzędu postępowania w sprawie zwrotu przez firmę „FAMILIA” Jurkiewicz i Wspólnicy Spółka Jawna środków przeznaczonych na realizację programów finansowanych z udziałem środków europejskich przyznanych na podstawie umowy o dofinansowanie projektu w ramach osi priorytetowych I – VII Regionalnego Programu Operacyjnego Województwa Podkarpackiego na lata 2007-2013 „Wdrożenie innowacyjnej technologii produkcji wielkowymiarowych elementów konstrukcyjnych z drewna klejonego warstwowo do FAMILIA Spółka Jawna” nr UDA-RPPK.01.01.00-18-572/09-00 z dnia 19 sierpnia 2010 r. z późniejszymi zmianami.

5. Wydanie decyzji Zarządu Województwa Podkarpackiego w sprawie przekazania trwałego zarządu ustanowionego na zabudowanej nieruchomości położonej przy ul. Sienkiewicza 159A, obręb 0012 Tarnobrzeg, oznaczonej w operacie ewidencji gruntów i budynków jako działka nr 1507/37 o powierzchni 0,1056 ha, objętej księgą wieczystą nr TB1T/00056550/8, stanowiącej własność Województwa Podkarpackiego, między jednostkami organizacyjnymi

Województwa Podkarpackiego, tj. Zespołem Kolegiów Nauczycielskich w Tarnobrzegu a Podkarpackim Centrum Edukacji Nauczycieli w Rzeszowie.

6. Pozostałe tematy.

1. Informacja na temat stanu wdrażania Regionalnego Programu Operacyjnego Województwa Podkarpackiego na lata 2007-2013 w kontekście zasady n+3/n+2 za I półrocze 2014 r.
2. Informacja o stanie wdrażania osi II – VII Regionalnego Programu Operacyjnego Województwa Podkarpackiego na lata 2007-2013.
3. Informacja w sprawie realizacji przez Województwo Podkarpackie usługi użyteczności publicznej w zakresie kolejowych przewozów pasażerskich w 2015 roku.
4. Informacja dotycząca odpraw Prezesów i Członków Zarządu Spółek ze 100% udziałem Województwa Podkarpackiego.
5. Wnioski Departamentu Dróg i Publicznego Transportu Zbiorowego oraz Departamentu Rozwoju Regionalnego o dokonanie zmian w wykazie przedsięwzięć stanowiącym załącznik nr 2 do Wieloletniej Prognozy Finansowej Województwa Podkarpackiego na lata 2014-2025.
6. Wnioski Departamentu Dróg i Publicznego Transportu Zbiorowego, Departamentu Rozwoju Regionalnego, Departamentu Ochrony Zdrowia i Polityki Społecznej oraz Departamentu Edukacji i Nauki o dokonanie zmian w wykazie przedsięwzięć stanowiącym załącznik nr 2 do Wieloletniej Prognozy Finansowej Województwa Podkarpackiego na lata 2014-2025.
7. Zestawienie propozycji zmian w budżecie Województwa Podkarpackiego na 2014 r. na sesję Sejmiku Województwa w miesiącu wrześniu br., złożonych przez Departamenty Urzędu.
8. Podjęcie decyzji w sprawie założenia lokaty bankowej.

Przedmiotem 385. posiedzenia Zarządu Województwa Podkarpackiego w dniu 21 sierpnia 2014 r. był następujący temat:

1. **Podjęcie uchwały Zarządu Województwa Podkarpackiego** w sprawie zlecenia działań promocyjnych Województwa Podkarpackiego.

Przedmiotem 386. posiedzenia Zarządu Województwa Podkarpackiego w dniu 22 sierpnia był następujący temat:

1. **Przyjęcie projektów uchwał Sejmiku Województwa Podkarpackiego.**

Zarząd Województwa przyjął 3 projekty uchwał Sejmiku Województwa, które przekazano pod obrady Sejmiku Województwa.

Przedmiotem 387. posiedzenia Zarządu Województwa Podkarpackiego w dniu 26 sierpnia 2014 r. były następujące tematy:

1. **Podjęcie uchwał Zarządu Województwa Podkarpackiego w sprawie:**

- wyrażenia zgody na odbycie Nadzwyczajnego Zgromadzenia Wspólników Spółki „Uzdrowisko Horyniec” Sp. z o.o. oraz reprezentowania Województwa Podkarpackiego,
- zmiany Uchwały Nr 341/8114/14 Zarządu Województwa Podkarpackiego z dnia 22 kwietnia 2014 r. w sprawie podziału środków budżetu Województwa stanowiących dochód z tytułu wyłączenia gruntów z produkcji rolniczej w roku 2014.

Przedmiotowa zmiana uchwały dotyczy wyrażenia zgody na realizację dodatkowego zadania przez Gminę Bojanów oraz kolejnych 3 zadań przez Gminę Strzyżów /z uwagi na powstałe oszczędności/.

- ustanowienia służebności przesyłu na działce nr 2554 położonej w obrębie 202 miasta Przemyśla,
- zatwierdzenia listy rankingowej wniosków oraz wniosków odrzuconych w ramach realizacji Planu Działania na lata 2014-2015 dla Sekretariatu Regionalnego Krajowej Sieci Obszarów Wiejskich w Województwie Podkarpackim,
- realizacji Planu Działania na lata 2014-2015 dla Sekretariatu Regionalnego Krajowej Sieci Obszarów Wiejskich w Województwie Podkarpackim /2 uchwały/,
- uznania za celową realizację zadań publicznych pod nazwą „Konferencja szkoleniowa - Skąd się biorą gniew i agresja u dzieci i młodzieży niepełnosprawnej w szkole? Jak sobie z tym radzić?” oraz pod nazwą „V Wojewódzki Marsz Terenowy” przez Stowarzyszenie Pomocy Osobom Niepełnosprawnym „Iskierka” w Kolbuszowej Dolnej,
- zmiany Uchwały Nr 133/3046/12 Zarządu Województwa Podkarpackiego w Rzeszowie z dnia 24 kwietnia 2012 r. zmienionej Uchwałą Nr 209/4892/13 Zarządu Województwa Podkarpackiego w Rzeszowie z dnia 5 lutego 2013 r., zmienionej Uchwałą Nr 218/5166/13 Zarządu Województwa Podkarpackiego z dnia 19 marca 2013 r. zmienionej Uchwałą Nr 370/8821/14 Zarządu Województwa Podkarpackiego z dnia 14 lipca 2014 r. w sprawie przyjęcia Procedury Oceny Projektów Szwajcarsko – Polskiego Programu Współpracy na lata 2012 -2015 wraz z załącznikami, Wytycznych w sprawie kwalifikowalności wydatków w ramach SPPW, Wytycznych w sprawie monitorowania realizacji projektów w ramach SPPW, Wytycznych w sprawie kwalifikowalności podatku VAT w ramach SPPW.

Przedmiotowa zmiana uchwały polega na wydłużeniu terminu zawarcia umów z beneficjentami na 85 dni roboczych od daty podjęcia uchwały przez Zarząd Województwa o dofinansowaniu projektów /termin ten pozwoli zebrać stosowne dokumenty do zawarcia umów i wprowadzić zmiany do WPF/.

- powołania Rady Społecznej przy Wojewódzkim Szpitalu Podkarpackim im. Jana Pawła II w Krośnie,
- opinii do wniosku o wydanie decyzji o zezwoleniu na realizację inwestycji drogowej /3 uchwały/,
- zawarcia aneksu do umowy nr DOA.III.273.86.2013 z dnia 28 sierpnia 2013 r. zawartej z firmą NEWAG S.A. na dostawę trójczłonowych zespołów trakcyjnych z napędem elektrycznym do obsługi połączeń wojewódzkich i międzywojewódzkich,

- upoważnienia do występowania do terenowych organów Transportowego Dozoru Technicznego,
- udzielenia pełnomocnictwa /3 uchwały/,
- powołania komisji ds. przygotowania i przeprowadzenia postępowania na wybór operatora Centrum Wystawienniczo - Kongresowego Województwa Podkarpackiego z zastosowaniem przepisów ustawy z dnia 9 stycznia 2009 r. o koncesji na roboty budowlane lub usługi oraz w sprawie regulaminu pracy ww. komisji,
- powołania dyrektora Muzeum Podkarpackiego w Krośnie,
- powołania dyrektora Muzeum Budownictwa Ludowego w Sanoku,
- powołania dyrektora Muzeum Marii Konopnickiej w Żarnowcu,
- powołania dyrektora Muzeum Okręgowego w Rzeszowie,
- zlecenia działań promocyjnych poprzez promocję w teledysku do piosenki Mateusza Mijala,
- zlecenia działań promocyjnych Województwa Podkarpackiego podczas „I Wielkiego Pikniku Rodzinnego Kolbuszowa za Życiem”,
- zmiany uchwały Nr 295/7152/13 Zarządu Województwa Podkarpackiego w Rzeszowie z dnia 26 listopada 2013 r. w sprawie udzielenia pełnomocnictwa.

Przedmiotowa zmiana uchwały podyktowana jest zamianami personalnymi w Wojewódzkim Podkarpackim Szpitalu Psychiatrycznym im. prof. E. Brzezickiego w Żurawicy. Dotyczy ona udzielenia pełnomocnictwa nowemu dyrektorowi jednostki w ramach umowy zawartej pomiędzy Województwem Podkarpackim a firmą Asseco Poland S.A. na budowę i wdrożenie „Podkarpackiego Systemu Informacji Medycznej”.

- zmiany uchwały Nr 357/8521/14 z dnia 10 czerwca 2014 r. w sprawie powołania Komitetu Sterującego dla Projektu „Podkarpacki System Informacji Medycznej” „PSIM” realizowanego w ramach Regionalnego Programu Operacyjnego Województwa Podkarpackiego 2007-2013.

Przedmiotowa zmiana uchwały podyktowana jest zamianami personalnymi w Wojewódzkim Podkarpackim Szpitalu Psychiatrycznym im. prof. E. Brzezickiego w Żurawicy. Dotyczy ona powołania do składu Komitetu Sterującego PSIM nowego dyrektora jednostki.

- przyjęcia wzoru aneksu do umowy o świadczenie usługi audytu zewnętrznego projektu „Podkarpackiego Systemu Informacji Medycznej”,
- przyjęcia wzoru aneksu do umowy na pełnienie funkcji Inżyniera Kontraktu projektu „Podkarpackiego Systemu Informacji Medycznej”,
- zawarcia Umowy o powierzenie przetwarzania danych osobowych w ramach Umowy nr OR-IV.273.2.62.2013 z dnia 13.09.2013 na budowę i wdrożenie „Podkarpackiego Systemu Informacji Medycznej”,
- zatwierdzenia zmian w dokumencie „Prawa i Obowiązki Województwa Podkarpackiego/Wojewódzkiego Urzędu Pracy w Rzeszowie – Wydziału Projektów Własnych w ramach Programu Operacyjnego Kapitał Ludzki”,
- rozpatrzenia protestu /2 uchwały/,

- zatwierdzenia Sprawozdania okresowego Instytucji Zarządzającej RPO WP z realizacji Regionalnego Programu Operacyjnego Województwa Podkarpackiego na lata 2007-2013 za I półrocze 2014 r.,
- skargi kasacyjnej od wyroku Wojewódzkiego Sądu Administracyjnego w Rzeszowie z dnia 7 sierpnia 2014 r., sygn. akt I SA/Rz 575/14,
- ogłoszenia konsultacji społecznych projektu zgłoszonego na Listę rezerwową Indykatoryjnego wykazu indywidualnych projektów kluczowych Województwa Podkarpackiego na lata 2007-2013,
- rozwiązania umowy dotyczącej przygotowania indywidualnego projektu kluczowego pn. „Adaptacja, rozbudowa oraz wyposażenie obiektu WSLiZ w Przemysłu dla podniesienia poziomu i jakości kształcenia w aspekcie potrzeb gospodarki”,
- przyjęcia autopoprawki do projektu Uchwały Sejmiku Województwa Podkarpackiego w sprawie przyjęcia Raportu o stanie zagospodarowania przestrzennego województwa podkarpackiego oraz Oceny realizacji inwestycji celu publicznego o znaczeniu ponadlokalnym ujętych w obowiązującym Planie Zagospodarowania Przestrzennego Województwa Podkarpackiego,
- wydłużenia terminów związanych z realizacją projektu pn. „Budowa sieci wodociągowej w miejscowości Poraż oraz na os. Leska Góra w Zagórz” dofinansowanego w ramach Regionalnego Programu Operacyjnego Województwa Podkarpackiego na lata 2007-2013,
- zwiększenia dofinansowania w projekcie kluczowym pn. „Modernizacja dróg powiatowych na terenie miasta Tarnobrzeg” realizowanym przez Gminę Tarnobrzeg w ramach Regionalnego Programu Operacyjnego Województwa Podkarpackiego na lata 2007-2013,
- zmiany w Regulaminie konkursu zamkniętego dla naboru wniosków o dofinansowanie projektów ze środków Europejskiego Funduszu Rozwoju Regionalnego w ramach I osi priorytetowej, Działanie 1.3 Regionalny system innowacji Regionalnego Programu Operacyjnego Województwa Podkarpackiego na lata 2007–2013 - nabór 2013,
- przyjęcia stanowiska dotyczącego zmiany miejsca realizacji projektu nr RPPK.01.01.00-18-071/13, pn.: „Wdrożenie innowacyjnej linii produkcyjnej wykorzystującej cięcie plazmowe w procesie wytwarzania rekuperatorów na rzecz wzmocnienia konkurencyjności przedsiębiorstwa z sektora wysokiej szansy”, złożonego przez WANAS Marek Waszkiewicz, wybranego do dofinansowania Uchwałą Zarządu Województwa Podkarpackiego Nr 289/6929/13 z dnia 31 października 2013 r. (z późniejszymi zmianami),
- przyjęcia stanowiska dotyczącego zmiany miejsca realizacji projektu nr RPPK.01.01.00-18-326/13, pn.: „Udoskonalenie infrastruktury firmy Invest Sp. z o.o. poprzez zakup nowych urządzeń”, złożonego przez INVEST Sp. z o.o., wybranego do dofinansowania Uchwałą Zarządu Województwa Podkarpackiego Nr 356/8441/14 z dnia 3 czerwca 2014 r. (z późniejszymi zmianami),
- przyjęcia stanowiska dotyczącego dalszego sposobu procedowania w zakresie projektu wybranego do dofinansowania Uchwałą Zarządu Województwa Podkarpackiego Nr 282/5582/10 z dnia 21 maja 2010 r. w sprawie dokonania oceny strategicznej i wyboru projektów do dofinansowania z Europejskiego Funduszu Rozwoju Regionalnego w ramach działania 1.1 Wsparcie kapitałowe przedsiębiorczości, Schemat B – Bezpośrednie dotacje inwestycyjne Regionalnego Programu Operacyjnego Województwa Podkarpackiego na lata 2007-2013 /2 uchwały/,

- zmiany Uchwały Nr 282/5582/10 z dnia 21 maja 2010 r. w sprawie dokonania oceny strategicznej i wyboru projektów do dofinansowania z Europejskiego Funduszu Rozwoju Regionalnego w ramach działania 1.1 Wsparcie kapitałowe przedsiębiorczości Schemat B Bezpośrednie dotacje inwestycyjne Regionalnego Programu Operacyjnego Województwa Podkarpackiego na lata 2007-2013.

Przedmiotowa zmiana polega na skreśleniu pozycji Nr 40 w załączniku nr 7 do ww. uchwały w związku z rozwiązaniem umowy o dofinansowanie projektu nr UDA-RPPK.01.01.00-18-831/09-00 pn.: „Poprawa konkurencyjności przedsiębiorstwa poprzez inwestycje w branżę turystyczną”, zawartej z przedsiębiorstwem „AREL” Arkadiusz Kuc; 38-700 Ustrzyki Dolne; ul. Dworcowa 5.

- zmian w budżecie Województwa Podkarpackiego na 2014 r. /2 uchwały/,
- planu finansowego zadań z zakresu administracji rządowej oraz innych zadań zleconych Województwu Podkarpackiemu ustawami na 2014 r.,
- przedstawienia informacji o przebiegu wykonania budżetu Województwa Podkarpackiego za I półrocze 2014 roku,
- przedstawienia informacji o kształtowaniu się wieloletniej prognozy finansowej Województwa Podkarpackiego.

2. Przyjęcie projektów uchwał Sejmiku Województwa Podkarpackiego.

Zarząd Województwa przyjął 3 projekty uchwały Sejmiku Województwa, które przekazano pod obrady Sejmiku Województwa.

3. Zaopiniowanie projektów uchwał Sejmiku Województwa Podkarpackiego.

Zarząd Województwa zaopiniował 3 projekty uchwały Sejmiku Województwa Podkarpackiego.

4. Wydanie decyzji Zarządu Województwa Podkarpackiego w sprawie:

- zmiany decyzji Zarządu Województwa Podkarpackiego z dnia 3 kwietnia 2012 roku, znak: GG-II.2501.36.3.2012,
- ustanowienia trwałego zarządu na nieruchomości stanowiącej własność Województwa Podkarpackiego, położonej w obrębie Teodorówka gm. Dukla, na rzecz Podkarpackiego Zarządu Dróg Wojewódzkich w Rzeszowie,
- ustanowienia trwałego zarządu na nieruchomości stanowiącej własność Województwa Podkarpackiego, położonej w obrębie Kuńkowce gm. Przemyśl, na rzecz Podkarpackiego Zarządu Dróg Wojewódzkich w Rzeszowie,
- ustanowienia trwałego zarządu na nieruchomości stanowiącej własność Województwa Podkarpackiego, położonej w obrębie Wapowce gm. Przemyśl, na rzecz Podkarpackiego Zarządu Dróg Wojewódzkich w Rzeszowie.

5. Wydanie postanowień Zarządu Województwa Podkarpackiego w sprawie:

- uzgodnienia projektu Miejscowego Planu Zagospodarowania Przestrzennego Nr 106/14/2005 - I „Drabnianka-Kaczenice” w Rzeszowie,

- uzgodnienia projektu zmiany Miejscowego Planu Zagospodarowania Przestrzennego miasta Jasła „WARZYCE II - Nr 42”,
- wszczęcia z urzędu postępowania w sprawie zwrotu przez Gminę Zagórz środków przeznaczonych na realizację programów finansowanych z udziałem środków europejskich przyznanych na podstawie umowy o dofinansowanie projektu w ramach osi priorytetowych I – VII Regionalnego Programu Operacyjnego Województwa Podkarpackiego na lata 2007 - 2013 – wersja: refundacja „Budowa sieci wodociągowej dla części miejscowości Zagórz i Tarnawa Dolna” nr UDA-RPPK. 04.01.00-18-012/11-00 z dnia 20 grudnia 2012 r.(z późn. zm.).

6. Pozostałe tematy.

1. Informacja o sytuacji na rynku pracy oraz działaniach na rzecz łagodzenia negatywnych skutków bezrobocia w celu zapobiegania patologiom społecznym.

Przedmiotem 388. posiedzenia Zarządu Województwa Podkarpackiego w dniu 29 sierpnia 2014 r. były następujące tematy:

1. Podjęcie uchwał Zarządu Województwa Podkarpackiego w sprawie:

- zawarcia aneksu do umowy nr OR-IV.273.2.58.2013 z dnia 04.-9.2013 r. na dostawę dwóch sztuk fabrycznie nowych trójczłonowych zespołów trakcyjnych z napędem elektrycznym typu 40WE (ETZ),
- przyjęcia poprawki do projektu uchwały Sejmiku Województwa Podkarpackiego zmieniającej uchwałę w sprawie udzielenia dotacji na prace konserwatorskie, restauratorskie lub roboty budowlane przy zabytkach wpisanych do rejestru zabytków, położonych na obszarze województwa podkarpackiego,
- przyjęcia autopoprawek do projektu Uchwały Sejmiku Województwa Podkarpackiego w sprawie zmian w budżecie Województwa Podkarpackiego na 2014 r.,
- wyrażenia zgody na udostępnienie pojazdu szynowego typu 36 WE001,
- przyjęcia autopoprawki do projektu Uchwały Sejmiku Województwa Podkarpackiego w sprawie przyjęcia "Programu Rozwoju Bazy Sportowej Województwa Podkarpackiego na rok 2014".

2. Przyjęcie projektów uchwał Sejmiku Województwa Podkarpackiego.

Zarząd Województwa przyjął 3 projekty uchwał Sejmiku Województwa, które przekazano pod obrady Sejmiku Województwa.

Przedmiotem 389. posiedzenia Zarządu Województwa Podkarpackiego w dniu 2 września 2014 r. były następujące tematy:

1. Podjęcie uchwał Zarządu Województwa Podkarpackiego w sprawie:

- reprezentowania Województwa Podkarpackiego na Nadzwyczajnym Walnym Zgromadzeniu Rzeszowskiej Agencji Rozwoju Regionalnego Spółka Akcyjna,

- zbycia nieruchomości położonych w Zaczerniu gmina Trzebownisko i Rudnej Małej gmina Głogów Małopolski, będących własnością Województwa Podkarpackiego,
- udzielenia upoważnienia do reprezentowania przed sądami powszechnymi i organami egzekucyjnymi,
- przeniesienia przez beneficjenta posiadania dóbr objętych operacją w ramach Działania 413 „Wdrażanie lokalnych strategii rozwoju” w zakresie operacji odpowiadających warunkom przyznania pomocy w ramach Działania „Odnowa i rozwój wsi” objętego Programem Rozwoju Obszarów Wiejskich na lata 2007-2013,
- realizacji Rocznego Planu Komunikacyjnego PROW 2007-2013 na 2014 rok oraz w sprawie realizacji Planu Działania na lata 2014-2015 dla Sekretariatu Regionalnego Krajowej Sieci Obszarów Wiejskich w Województwie Podkarpackim,
- realizacji Rocznego Planu Komunikacyjnego PROW 2007-2013 na 2014 rok,
- realizacji Planu Działania na lata 2014-2015 dla Sekretariatu Regionalnego Krajowej Sieci Obszarów Wiejskich w Województwie Podkarpackim /5 uchwał/,
- uznania celowości realizacji zadania publicznego pod nazwą „Aktywizacja zawodowa i społeczna osób uzależnionych od alkoholu mieszkających w Domu dla bezdomnych mężczyzn” przez Towarzystwo Pomocy im. Św. Brata Alberta Koło w Dębicy,
- przyznania dotacji celowej dla Specjalistycznego Psychiatrycznego Zespołu Opieki Zdrowotnej im prof. Antoniego Kępińskiego w Jarosławiu,
- przyznania dotacji celowej dla Obwodu Lecznictwa Kolejowego w Rzeszowie Samodzielnego Publicznego Zakładu Opieki Zdrowotnej,
- przyznania dotacji celowej dla Obwodu Lecznictwa Kolejowego w Przemyśle Samodzielnego Publicznego Zakładu Opieki Zdrowotnej,
- zmiany zakresu rzeczowo-finansowego zadań budżetowych realizowanych przez Departament Kultury i Ochrony Dziedzictwa Narodowego w ramach budżetu Województwa Podkarpackiego na 2014 rok,
- wydłużenia terminu na obronę rozprawy doktorskiej przez uczestnika projektu pn. „Podkarpacki fundusz stypendialny dla doktorantów” /6 uchwał/,
- zmiany uchwały w sprawie udzielenia stypendiów dla słuchaczy uczących się w szkołach oraz zakładach kształcenia nauczycieli prowadzonych przez Województwo Podkarpackie.

Przedmiotowa zmiana uchwały podyktowana jest dostosowaniem nazw szkół policealnych, związanych z przekształceniem medycznych szkół policealnych w Medyczno-Społeczne Centra Kształcenia Zawodowego i Ustawicznego.

- przyznania nagrody Województwa Podkarpackiego w dziedzinie sportu,
- zmiany zakresu rzeczowo-finansowego zadań realizowanych przez Departament Promocji, Turystyki, Sportu i Współpracy Międzynarodowej w ramach budżetu Województwa Podkarpackiego na 2014 r.,
- wyrażenia zgody na przystąpienie Województwa Podkarpackiego do współorganizacji ze Stowarzyszeniem Euroregion Karpacki Polska Rocznej Konferencji Stowarzyszenia Europejskich Regionów Granicznych pt. „Innowacje i badania – transgraniczny rozwój poprzez partnerstwo publiczno-prywatne”, w Rzeszowie,

- opinii do wniosku o wydanie decyzji o zezwoleniu na realizację inwestycji drogowej /2 uchwały/,
- zmiany zakresu rzeczowo-finansowego zadań realizowanych przez Kancelarię Zarządu w ramach budżetu Województwa Podkarpackiego na 2014 r.,
- udzielenia upoważnienia,
- zatwierdzenia projektu ogłoszenia o koncesji na wybór operatora Centrum Wystawienniczo - Kongresowego Województwa Podkarpackiego,
- przyjęcia wzoru aneksu do umów określających szczegółowe zasady współpracy przy realizacji Projektu „PSeAP - Podkarpacki System e-Administracji Publicznej”,
- zmiany wzorów Aneksów do Istotnych Postanowień Umów związanych z realizacją Projektu „Podkarpacki System Informacji Medycznej” „PSIM”,
- udzielenia pełnomocnictwa /2 uchwały/,
- rozpatrzenia protestu /3 uchwały/,
- protestu /3 uchwały/,
- zaopiniowania wniosku upoważnionego przez Województwo Podkarpackie Pana Macieja Nowaka reprezentującego MX3 Sp. z o.o.,
- zatwierdzenia kwartalnego zestawienia nieprawidłowości niepodlegających raportowaniu do Komisji Europejskiej,
- decyzji o przygotowaniu do realizacji projektu kluczowego umieszczonego na Liście rezerwowej Indykatywnego wykazu indywidualnych projektów kluczowych Województwa Podkarpackiego na lata 2007-2013,
- wyrażenia zgody na dokonanie zmian w zakresie rzeczowym projektu pn. „Interdyscyplinarne Centrum Modelowania Komputerowego” realizowanego przez Uniwersytet Rzeszowski w ramach Regionalnego Programu Operacyjnego Województwa Podkarpackiego na lata 2007-2013,
- zmiany uchwały nr 208/3938/09 Zarządu Województwa Podkarpackiego z dnia 28 lipca 2009 r. w sprawie dokonania oceny strategicznej i warunkowego wyboru projektów do dofinansowania z Europejskiego Funduszu Rozwoju Regionalnego w ramach działania 5.3 Infrastruktura sportowa i rekreacyjna schemat B Inna infrastruktura sportowa i rekreacyjna RPO WP na lata 2007 – 2013 oraz zmieniająca sposób zarządzania mieniem powstałym w ramach projektu pn. „Przebudowa stadionu w Tarnobrzegu” – nr RPPK.05.03.00-18-011/09 realizowanego przez Gminę Tarnobrzeg.

Przedmiotowa zmiana uchwały dotyczy ponownej oceny strategicznej projektu nr RPPK.05.03.00-18-011/09 pn. „Przebudowa stadionu w Tarnobrzegu”.

- dokonania oceny strategicznej i wyboru projektu pn. „Poprawa konkurencyjności Portu Lotniczego „Rzeszów – Jasionka” poprzez budowę światła podejścia, przebudowę drogi startowej oraz budowę drogi północnej” do dofinansowania z Europejskiego Funduszu Rozwoju Regionalnego w ramach osi priorytetowej II Infrastruktura techniczna, działania 2.1 Infrastruktura komunikacyjna, schematu F – Infrastruktura lotniska Rzeszów - Jasionka Regionalnego Programu Operacyjnego Województwa Podkarpackiego na lata 2007-2013.
- zmiany uchwały nr 337/8091/14 Zarządu Województwa Podkarpackiego z dnia 15 kwietnia 2014 r.

Przedmiotowa zmiana dotyczy uchwały w sprawie zasad i wytycznych realizacji Zintegrowanych Inwestycji Terytorialnych i Regionalnych Inwestycji Terytorialnych

w ramach RPO WP 2014-2020. Konieczność aktualizacji ww. uchwały podyktowana jest zmianami zapisów Umowy Partnerstwa, zatwierdzonej przez Komisję Europejską w dniu 23 maja br.

- zmiany Uchwały Nr 282/5582/10 z dnia 21 maja 2010 r. w sprawie dokonania oceny strategicznej i wyboru projektów do dofinansowania z Europejskiego Funduszu Rozwoju Regionalnego w ramach działania 1.1 Wsparcie kapitałowe przedsiębiorczości Schemat B Bezpośrednie dotacje inwestycyjne Regionalnego Programu Operacyjnego Województwa Podkarpackiego na lata 2007-2013.

Przedmiotowa zmiana uchwały dotyczy rozwiązania Umowy o dofinansowanie projektu pn. „Turystyka historyczna szansą rozwoju Ośrodka Szkoleniowo – Wypoczynkowego „Cyziówka”” nr UDA-RPPK.01.01.00-18-056/09-00, zawartej z „CYZIÓWKA” Jan Cyzio Ośrodek Szkoleniowo - Wypoczynkowy, Kamionka 286, 39-122 Kamionka.

- przyjęcia stanowiska dotyczącego dalszego sposobu procedowania w zakresie projektu wybranego do dofinansowania Uchwałą Zarządu Województwa Podkarpackiego Nr 90/2052/11 z dnia 8 listopada 2011 r. w sprawie dokonania oceny strategicznej i wyboru projektów do dofinansowania z Europejskiego Funduszu Rozwoju Regionalnego w ramach działania 1.1 Wsparcie kapitałowe przedsiębiorczości, Schemat B – Bezpośrednie dotacje inwestycyjne Regionalnego Programu Operacyjnego Województwa Podkarpackiego na lata 2007-2013,
- zmiany Uchwały Nr 356/8441/14 z dnia 3 czerwca 2014 r. w sprawie dokonania oceny strategicznej i wyboru projektów do dofinansowania z Europejskiego Funduszu Rozwoju Regionalnego w ramach działania 1.1 Wsparcie kapitałowe przedsiębiorczości Schemat B Bezpośrednie dotacje inwestycyjne Regionalnego Programu Operacyjnego Województwa Podkarpackiego na lata 2007-2013.

Przedmiotowa zmiana polega na skreśleniu pozycji Nr 144 w Załączniku Nr 3 do ww. uchwały oraz odstąpieniu od dofinansowania projektu i podpisania Umowy o dofinansowanie firmy Brzoza Artur G-PROJECT, realizującej projekt pn. „Wzrost konkurencyjności i rozwój firmy G-Project Artur Brzoza w wyniku zakupu innowacyjnego technologicznie urządzenia do recyklingu konstrukcji jezdni” nr - WND-RPPK.01.01.00-18-497/13.

- zmiany Uchwały Nr 356/8441/14 z dnia 3 czerwca 2014 r. w sprawie dokonania oceny strategicznej i wyboru projektów do dofinansowania z Europejskiego Funduszu Rozwoju Regionalnego w ramach działania 1.1 Wsparcie kapitałowe przedsiębiorczości Schemat B Bezpośrednie dotacje inwestycyjne Regionalnego Programu Operacyjnego Województwa Podkarpackiego na lata 2007-2013.

Przedmiotowa zmiana uchwały dotyczy oceny strategicznej następujących wniosków:

- 1) *Rozwój firmy DĄBROWSKI Zbigniew - PHU BLACK COFFEE poprzez zakup innowacyjnych urządzeń, nr WND-RPPK.01.01.00-18-294/13,*
- 2) *Zwiększenie mocy produkcyjnych zakładu produkcji biopaliw stałych nr WND-RPPK.01.01.00-18-370/13,*

- 3) *Wdrożenie nowej usługi kluczem do rozwoju firmy Jomako - Joanna Kołodziej, nr WND-RPPK.01.01.00-18-376/13,*
 - 4) *Wzrost konkurencyjności firmy Skiba Grzegorz Embedded Solutions poprzez zakup oprogramowanie naukowego, nr WND-RPPK.01.01.00-18-385/13.*
- zmiany Uchwały Nr 282/5582/10 z dnia 21 maja 2010 r. w sprawie dokonania oceny strategicznej i wyboru projektów do dofinansowania z Europejskiego Funduszu Rozwoju Regionalnego w ramach osi priorytetowej I Konkurencyjna i Innowacyjna gospodarka działania 1.1 Wsparcie kapitałowe przedsiębiorczości Schemat B - Bezpośrednie dotacje inwestycyjne Regionalnego Programu Operacyjnego Województwa Podkarpackiego na lata 2007-2013.

Przedmiotowa zmiana uchwały dotyczy rozwiązania Umowy o dofinansowanie projektu pn. „Wprowadzenie nowych usług w firmie „TRANS-BET” Tomaszewscy Spółka Cywilna poprzez zakup węzła betoniarskiego” nr UDA-RPPK.01.01.00-18-314/09-00, zawartej z „TRANS-BET” M.S.A. TOMASZEWSKY SPÓŁKA CYWILNA, 39-102 Lubzina 15.

- zmian w budżecie Województwa Podkarpackiego na 2014 r.,
- przyjęcia autopoprawek do projektu Uchwały Sejmiku Województwa Podkarpackiego w sprawie zmian w budżecie Województwa Podkarpackiego na 2014 r.

2. Przyjęcie projektu uchwały Sejmiku Województwa Podkarpackiego.

Zarząd Województwa przyjął projekt uchwał Sejmiku Województwa, który przekazano pod obrady Sejmiku Województwa.

3. Wydanie decyzji Zarządu Województwa Podkarpackiego w sprawie ustanowienia trwałego zarządu na nieruchomościach stanowiących własność Województwa Podkarpackiego, na rzecz Podkarpackiego Zarządu Dróg Wojewódzkich w Rzeszowie /18 decyzji/.

4. Wydanie postanowień Zarządu Województwa Podkarpackiego w sprawie:

- uzgodnienia projektu VII zmiany części Miejscowego Planu Zagospodarowania Przestrzennego Specjalnej Strefy Ekonomicznej w Mielcu - Etap I,
- uzgodnienia projektu Miejscowego Planu Zagospodarowania Przestrzennego „Lwowska IV”.

5. Pozostałe tematy:

- 1) Informacja dotycząca świadczenia usługi użyteczności publicznej w zakresie wykonywania kolejowych przewozów pasażerskich w okresie od 1 listopada do 31 grudnia 2014 r.
- 2) Informacja w sprawie kontroli w trybie doraźnym projektu nr RPPK.01.01.00-18-550/09 o nazwie „Stacja demontażu pojazdów-innowacja techniczno-organizacyjna podstawą wzrostu konkurencyjności Firmy Handlowo-Usługowej „RYN-EX” Olejarz Ryszard” w firmie Firma Handlowo-Usługowa „RYN-EX”

Olejarz Ryszard przeprowadzonej w związku z podjęciem przez Zarząd Województwa Podkarpackiego uchwały Nr 370/8852/14 z dnia 14 lipca 2014 r.

- 3) Informacja w związku przeprowadzoną kontrolą w dniu 13 lutego 2013 r. dotyczącą umowy nr UDA-RPPK.01.01.00-18-314/09-00 o dofinansowanie projektu „Wprowadzenie nowych usług w firmie TRANS-BET Tomaszewscy Spółka Cywilna poprzez zakup węzła betoniarskiego”, zawartej w Rzeszowie w dniu 4 czerwca 2012 r.

Przedmiotem 390. posiedzenia Zarządu Województwa Podkarpackiego w dniu 4 września 2014 r. były następujące tematy:

1. Podjęcie uchwał Zarządu Województwa Podkarpackiego w sprawie:

- udzielenia pełnomocnictwa,
- upoważnienia dotyczącego realizacji uchwały w sprawie udzielenia pomocy finansowej z budżetu Województwa Podkarpackiego jednostkom samorządu terytorialnego dla Dyrektora Regionalnego Ośrodka Polityki Społecznej w Rzeszowie,
- zmiany zakresu rzeczowo-finansowego zadań realizowanych przez Departament Promocji, Turystyki, Sportu i Współpracy Międzynarodowej w ramach budżetu Województwa Podkarpackiego na 2014 r.

2. Przyjęcie projektu uchwały Sejmiku Województwa Podkarpackiego.

Zarząd Województwa przyjął projekt uchwał Sejmiku Województwa, który przekazano pod obrady Sejmiku Województwa.

Przedmiotem 391. posiedzenia Zarządu Województwa Podkarpackiego w dniu 8 września 2014 r. był następujący temat:

- 1) Stanowisko Wspólnej Komisji Rozwoju Regionalnego oraz Komisji Gospodarki i Infrastruktury Sejmiku Województwa Podkarpackiego.

Przedmiotem 392. posiedzenia Zarządu Województwa Podkarpackiego w dniu 8 września 2014 r. był następujący temat:

1. Podjęcie uchwał Zarządu Województwa Podkarpackiego w sprawie:

- zmiany wzoru aneksu do umowy zawartej pomiędzy Województwem Podkarpackim a Wojewódzkim Zespołem Specjalistycznym w Rzeszowie w związku z realizacją Projektu „Podkarpacki System Informacji Medycznej” „PSIM”,
- wyrażania zgody na rozszerzenie zakresu rzeczowego, zwiększenie kosztów kwalifikowanych i dofinansowania w projektach kluczowych będących elementami Podkarpackiego Systemu Informacji Medycznej realizowanych w ramach Regionalnego Programu Operacyjnego Województwa Podkarpackiego na lata 2007-2013,

- zmiany uchwały nr 5/41/10 Zarządu Województwa Podkarpackiego w Rzeszowie z dnia 15 grudnia 2010 r. w sprawie dokonania oceny strategicznej i wyboru projektów do dofinansowania z Europejskiego Funduszu Rozwoju Regionalnego w ramach działania 2.1 Infrastruktura komunikacyjna schemat F - Infrastruktura lotniska Rzeszów-Jasionka Regionalnego Programu Operacyjnego Województwa Podkarpackiego na lata 2007-2013.

Przedmiotowa zmiana uchwały dotyczy:

- 1) *przeprowadzenia ponownej oceny strategicznej projektu pn. „Budowa hangarów dla statków powietrznych wraz z płytą postojową”, nr RPPK.02.01.00-18-142/10, w wyniku której przyznano ww. projektowi 20 pkt,*
- 2) *wyrażenia zgody na zmianę zakresu rzeczowego i finansowego ww. projektu.*

- udzielenia pełnomocnictwa /4 uchwały/,
- rozpatrzenia uwag i wniosków złożonych do Planu Zagospodarowania Przestrzennego Województwa Podkarpackiego – Perspektywa 2030 (projektu zmiany Planu) wraz z Prognozą oddziaływania na środowisko w procedurze opiniowania i uzgadniania oraz w ramach strategicznej oceny oddziaływania na środowisko,
- zatwierdzenia dokumentu „Prawa i Obowiązki Województwa Podkarpackiego/Urzędu Marszałkowskiego Województwa Podkarpackiego w ramach Programu Operacyjnego Kapitał Ludzki,
- ustalenia składu zespołu negocjacyjnego w procesie negocjacji z Komisją Europejską zapisów Regionalnego Programu Operacyjnego Województwa Podkarpackiego na lata 2014-2020,
- wyrażenia zgody na dokonanie cesji wierzytelności z umowy o dofinansowanie projektu,
- zmiany Uchwały Nr 289/6929/13 z dnia 31 października 2013 r. w sprawie dokonania oceny strategicznej i wyboru projektów do dofinansowania z Europejskiego Funduszu Rozwoju Regionalnego w ramach Działania 1.1 Wsparcie kapitałowe przedsiębiorczości, Schemat B Bezpośrednie dotacje inwestycyjne Regionalnego Programu Operacyjnego Województwa Podkarpackiego na lata 2007-2013.

Przedmiotowa zmiana uchwały dotyczy:

- 1) *ponownej oceny strategicznej następujących projektów*
 - a) *nr: WND-RPPK.01.01.00-18-020/13, pn. „Wzmocnienie konkurencyjności firmy Conti Sp. z o.o. poprzez zakup innowacyjnego parku maszynowego”,*
 - b) *nr WND-RPPK.01.01.00-18-136/13, pn. „Wzrost konkurencyjności przedsiębiorstwa Plasmet Sp. z o. o. poprzez wdrożenie innowacyjnej technologii obróbki narzędzi do pras krawędziowych” ocenionych pozytywnie w wyniku ponownej oceny merytorycznej,*
- 2) *wyboru ww. projektów do dofinansowania.*

- zmiany uchwały w sprawie uchwalenia Regulaminu kontroli.

Przedmiotowa zmiana uchwały obejmuje uzupełnienie postanowień Regulaminu kontroli poprzez dodanie § 40 w brzmieniu: „Do kontroli planowych wynikających z Planu kontroli problemowych i sprawdzających na rok 2014 określonych

w załączniku do Uchwały Nr 302/7361/13 Zarządu Województwa Podkarpackiego w Rzeszowie z dnia 23 grudnia 2013 r. prowadzonych przez Departamenty realizujące kontrole bez udziału Departamentu Audytu i Kontroli, które będą wszczynane po dniu wejścia w życie niniejszego regulaminu, stosuje się Regulamin kontroli stanowiący załącznik do Uchwały Nr 83/1847/11”.

- wyrażenia zgody na użyczenie pomieszczeń przez Szpital Wojewódzki Nr 2 im. Św. Jadwigi Królowej w Rzeszowie,
- przeznaczenia do sprzedaży nieruchomości zabudowanej położonej w Przemyśle przy ul. Łukasińskiego,
- wyrażenia zgody Muzeum Podkarpackiemu w Krośnie na nabycie nieruchomości położonej w Trzcinicy,
- zmiany Uchwały Nr 341/8114/14 Zarządu Województwa Podkarpackiego z dnia 22 kwietnia 2014 r. w sprawie podziału środków budżetu Województwa stanowiących dochód z tytułu wyłączenia gruntów z produkcji rolniczej w roku 2014,
- realizacji zadania publicznego pod nazwą „WSPIERANIE RODZIN I OSÓB, W TYM Z PROBLEMAMI ALKOHOLOWYMI, ZAGROŻONYCH ALKOHOLIZMEM” przez Podkarpackie Stowarzyszenie Rodzicielstwa Zastępczego – WIELKIE SERCE z Łęczan,
- ogłoszenia konkursu na stanowisko zastępcy dyrektora do spraw lecznictwa Szpitala Wojewódzkiego Nr 2 im. Św. Jadwigi Królowej w Rzeszowie,
- wyrażenia zgody dla Obwodu Lecznictwa Kolejowego Samodzielny Publiczny Zakład Opieki Zdrowotnej w Rzeszowie na nabycie aparatu do EEG,
- wyrażenia dyrektorowi Zespołu Szkół Specjalnych w Rymanowie Zdroju zgody na wykonywanie czynności przekraczających zakres pełnomocnictwa do czynności zwykłego zarządu,
- przyznania nagrody rocznej Dyrektorowi Muzeum Kultury Ludowej w Kolbuszowej,
- przyznania nagrody rocznej Dyrektorowi Wojewódzkiej i Miejskiej Biblioteki Publicznej w Rzeszowie,
- przyznania nagrody rocznej Dyrektorowi Muzeum Podkarpackiego w Krośnie,
- przyznania nagrody rocznej Dyrektorowi Muzeum Budownictwa Ludowego w Sanoku,
- przyznania nagrody rocznej Dyrektorowi Wojewódzkiego Domu Kultury w Rzeszowie,
- przyznania nagrody rocznej Dyrektorowi Muzeum Okręgowego w Rzeszowie,
- przyznania nagrody rocznej Dyrektorowi Arboretum i Zakładu Fizjografii w Bolestraszcach,
- przyznania nagrody rocznej Dyrektorowi Naczelnemu Filharmonii Podkarpackiej im. Artura Malawskiego w Rzeszowie,
- przyznania nagrody rocznej Dyrektorowi Muzeum Marii Konopnickiej w Żarnowcu,
- przyznania nagrody rocznej Dyrektorowi Galerii Sztuki Współczesnej w Przemyśle,
- wyrażenia zgody na zagospodarowanie przychodów powstałych przy realizacji IV Karpackiego Festiwalu Archeologicznego Dwa Oblicza – Trzcinica 2014,
- opinii dotyczącej Regulaminu Organizacyjnego Muzeum Narodowego Ziemi Przemyskiej w Przemyśle,

- wydłużenia terminu na obronę rozprawy doktorskiej przez uczestnika projektu pn. „Podkarpacki fundusz stypendialny dla doktorantów” /2 uchwały/,
- wyrażenia zgody dla dyrektora Zespołu Kolegiów Nauczycielskich w Tarnobrzegu na nieodpłatne przekazanie wyposażenia z Zespołu Kolegiów Nauczycielskich w Tarnobrzegu na rzecz Szkoły Podstawowej Nr 7 im. gen. Leopolda Okulickiego w Tarnobrzegu,
- wyrażenia zgody dla dyrektora Zespołu Kolegiów Nauczycielskich w Tarnobrzegu na nieodpłatne przekazanie wyposażenia z Zespołu Kolegiów Nauczycielskich w Tarnobrzegu na rzecz Szkoły Podstawowej Nr 9 im. Jana Pawła II w Tarnobrzegu,
- wyrażenia zgody dla dyrektora Zespołu Kolegiów Nauczycielskich w Tarnobrzegu na nieodpłatne przekazanie wyposażenia z Zespołu Kolegiów Nauczycielskich w Tarnobrzegu na rzecz Szkoły Podstawowej Nr 10 im. Janusza Korczaka w Tarnobrzegu,
- wyrażenia zgody dla dyrektora Zespołu Kolegiów Nauczycielskich w Tarnobrzegu na nieodpłatne przekazanie wyposażenia z Zespołu Kolegiów Nauczycielskich w Tarnobrzegu na rzecz Zespołu Szkół Specjalnych w Tarnobrzegu,
- wyrażenia zgody dla dyrektora Zespołu Kolegiów Nauczycielskich w Tarnobrzegu na nieodpłatne przekazanie wyposażenia z Zespołu Kolegiów Nauczycielskich w Tarnobrzegu na rzecz Gimnazjum nr 2 im. Jana Słomki w Tarnobrzegu,
- wyrażenia zgody dla dyrektora Zespołu Kolegiów Nauczycielskich w Tarnobrzegu na nieodpłatne przekazanie wyposażenia z Zespołu Kolegiów Nauczycielskich w Tarnobrzegu na rzecz Liceum Ogólnokształcącego im. Mikołaja Kopernika w Tarnobrzegu,
- wyrażenia zgody dla dyrektora Zespołu Kolegiów Nauczycielskich w Tarnobrzegu na nieodpłatne przekazanie wyposażenia z Zespołu Kolegiów Nauczycielskich w Tarnobrzegu na rzecz Muzeum Historycznego Miasta Tarnobrzega,
- wyrażenia zgody dla dyrektora Zespołu Kolegiów Nauczycielskich w Tarnobrzegu na nieodpłatne przekazanie wyposażenia z Zespołu Kolegiów Nauczycielskich w Tarnobrzegu na rzecz Wojewódzkiego Szpitala im. Zofii z Zamoyskich Tarnowskiej w Tarnobrzegu,
- wyrażenia zgody dla dyrektora Zespołu Kolegiów Nauczycielskich w Tarnobrzegu na nieodpłatne przekazanie wyposażenia z Zespołu Kolegiów Nauczycielskich w Tarnobrzegu na rzecz Medyczo-Społecznego Centrum Kształcenia Zawodowego i Ustawicznego w Stalowej Woli,
- wyrażenia zgody dla dyrektora Zespołu Kolegiów Nauczycielskich w Tarnobrzegu na nieodpłatne przekazanie wyposażenia z Zespołu Kolegiów Nauczycielskich w Tarnobrzegu na rzecz Medyczo-Społecznego Centrum Kształcenia Zawodowego i Ustawicznego w Łąncucie.
- złożenia do Mennicy Polskiej zamówienia na pieczęcie urzędowe dla Niepublicznej Placówki Doskonalenia Nauczycieli „Cogito”,
- udzielenia dotacji na realizację zadań w ramach sportu kwalifikowanego w 2014 roku.
- opinii do wniosku o wydanie decyzji o zezwoleniu na realizację inwestycji drogowej /4 uchwały/,
- zmian w budżecie Województwa Podkarpackiego na 2014 r. /2 uchwały/,
- zmiany uchwały w sprawie zmian w budżecie Województwa Podkarpackiego na 2014 r.

Przedmiotowa zmiana uchwały dotyczy zmiany przeznaczenia części dotacji przyznanej Uchwałą Nr 343/8206/14 Zarządu Województwa Podkarpackiego w Rzeszowie z dnia 29 kwietnia 2014 r. w kwocie 700.000,- zł na realizację programów Ministerstwa Sportu i Turystyki związanych z aktywizacją młodzieży szkolnej pn.: „Mały Mistrz” i „Multisport” /ostateczna kwota na dofinansowanie zadania wyniosła 633.074,- zł, wobec czego przyznano dofinansowanie na realizację zadania pn. „Badminton pasją” w kwocie 66.926,- zł, które zakłada wprowadzenie do podkarpackich szkół zajęć badmintona/.

- upoważnienia do zaciągnięcia zobowiązań,
- uchylenia Uchwał Zarządu Województwa Podkarpackiego w Rzeszowie,
- powołania dyrektora Arboretum i Zakładu Fizjografii w Bolestraszczykach,
- powołania dyrektora Muzeum Kultury Ludowej w Kolbuszowej,
- powołania dyrektora Muzeum Okręgowego w Rzeszowie,
- powołania dyrektora Muzeum Budownictwa Ludowego w Sanoku.
- powołania dyrektora Muzeum Marii Konopnickiej w Żarnowcu,
- powołania dyrektora Muzeum Podkarpackiego w Krośnie.

2. Przyjęcie projektów uchwał Sejmiku Województwa Podkarpackiego.

Zarząd Województwa przyjął 9 projektów uchwał Sejmiku Województwa, które przekazano pod obrady Sejmiku Województwa.

3. Wydanie postanowień Zarządu Województwa Podkarpackiego w sprawie:

- wydłużenia terminu wydania decyzji w sprawie zwrotu przez Fundację Pro Academia Narolense kwoty w wysokości 716 710,05 zł w związku z wykorzystaniem środków przeznaczonych na realizację programów finansowanych z udziałem środków europejskich z naruszeniem procedur w ramach umowy o dofinansowanie projektu pn. „Rewitalizacja zespołu pałacowo-parkowego w Narolu na potrzeby międzynarodowego centrum artystycznego „Akademia Narolska” nr UDA-RPPK.06.00.00-18-103/09-00 z dnia 21 lipca 2010 r. /z późn. zm./,
- uzgodnienia projektu I zmiany Miejscowego Planu Zagospodarowania Przestrzennego Nr 2/2008 terenu zabudowy produkcyjno - usługowo - magazynowo - składowej w miejscowości Pogwizdów Nowy,
- uzgodnienia projektu II zmiany Miejscowego Planu Zagospodarowania Przestrzennego obszaru położonego pomiędzy osiedlem Śródmieście a Elektrownią w Stalowej Woli,
- uzgodnienia projektu I zmiany Miejscowego Planu Zagospodarowania Przestrzennego osiedla Zasanie w Stalowej Woli,
- uzgodnienia projektu zmiany Nr 36/1/2013 Studium uwarunkowań i kierunków zagospodarowania przestrzennego Miasta Rzeszowa dla obszarów I, II, III, IV i IX,
- uzgodnienia projektu zmiany Nr 2 Studium uwarunkowań i kierunków zagospodarowania przestrzennego gminy Komańcza, terenu obejmującego udokumentowane złoża surowców mineralnych piaskowców cergowskich ze złoża "Moszczaniec",
- wszczęcia z urzędu postępowanie w sprawie zwrotu przez Powiat Mielecki środków przeznaczonych na realizację programów finansowanych z udziałem

środków europejskich przyznanych na podstawie umowy o dofinansowanie projektu w ramach osi priorytetowych I – VII Regionalnego Programu Operacyjnego Województwa Podkarpackiego na lata 2007 – 2013 – wersja: zaliczka do 90% dotacji i refundacja „Regionalne Centrum Transferu Nowoczesnych Technologii Wytwarzania – Powiat Mielecki” nr UDA-RPPK.01.03.00-18-004/10-00 z dnia 08 czerwca 2011 r. /z późn. zm./.

4. Pozostałe tematy:

- 1) Informacja na temat stanu przygotowania Regionalnego Programu Operacyjnego Województwa Podkarpackiego na lata 2014-2020 oraz innych dokumentów programowych stanowiących jego uszczegółowienie.
- 2) Wniosek o wyrażenie zgody na uregulowanie płatności faktury VAT w kwocie 1 006 684 zł dot. zadania pn. „Remont drogi wojewódzkiej Nr 897 Tylawa – Komańcza – Cisna – Ustrzyki Górne – Wołosate – gr. państwa w miejscowości Wola Niżna – Moszczaniec w km 13+200-15+900” ze środków budżetu Województwa Podkarpackiego na 2014 r., przed otrzymaniem środków finansowych od Wojewody Podkarpackiego.

Treść podjętych uchwał znajduje się na stronie internetowej Województwa Podkarpackiego:
<http://www.bip.podkarpackie.pl/index.php/uchwaly-zarzadu>

Ponadto Członkowie Zarządu – w ramach upoważnień udzielonych im przez Marszałka Województwa – sprawowali bieżący nadzór nad działalnością poszczególnych Departamentów Urzędu Marszałkowskiego oraz wojewódzkich samorządowych jednostek organizacyjnych.

Informację niniejszą opracowano w Kancelarii Zarządu na podstawie protokołów posiedzeń Zarządu Województwa Podkarpackiego.

**Informacja Zarządu Województwa Podkarpackiego
o realizacji uchwał Sejmiku Województwa Podkarpackiego
podjętych na LIV sesji w dniu 29 sierpnia 2014 r.**

Wszystkie uchwały zostały w ustawowym terminie przekazane do legalizacji organom nadzoru. Uchwały wymagające publikacji zostały przekazane do Redakcji Dziennika Urzędowego Województwa Podkarpackiego.

1) Uchwały realizowane w Departamencie Budżetu i Finansów:

- Nr LIV/1060/14 w sprawie zmian w budżecie Województwa Podkarpackiego na 2014 r. – o kwotach dochodów i wydatków wynikających ze zmian zawiadomiono wg właściwości dyrektorów departamentów Urzędu oraz dyrektorów jednostek organizacyjnych,
- Nr LIV/1061/14 w sprawie zmian w Wieloletniej Prognozie Finansowej Województwa Podkarpackiego na lata 2014-2025 – o zmianach w WPF wynikających z uchwały zawiadomiono wg właściwości dyrektorów departamentów Urzędu oraz dyrektorów jednostek organizacyjnych.

2) Uchwała realizowana w Departamencie Dróg, Transportu Publicznego i Zbiorowego:

- LIV/1058/14 w sprawie udzielenia pomocy finansowej z budżetu Województwa Podkarpackiego dla Powiatu Nizańskiego - uchwała jest w trakcie realizacji.

3) Uchwała realizowana w Departamencie Kultury i Ochrony Dziedzictwa Narodowego:

- LIV/1059/14 zmieniającej uchwałę w sprawie udzielenia dotacji na prace konserwatorskie, restauratorskie lub roboty budowlane przy zabytkach wpisanych do rejestru zabytków, położonych na obszarze województwa podkarpackiego – beneficjenci zostali pisemnie poinformowani o wysokości dofinansowania i poproszeni o przedłożenie aktualizacji prac.

4) Uchwała realizowana w Regionalnym Ośrodku Polityki Społecznej w Rzeszowie. :

- Nr LIV/1057/15 w sprawie udzielenia pomocy finansowej z budżetu Województwa Podkarpackiego jednostkom samorządu terytorialnego. Powyższa uchwała została powierzona przez Zarząd Województwa Podkarpackiego do realizacji Dyrektorowi Regionalnego Ośrodka Polityki Społecznej w Rzeszowie Uchwałą Nr 390/9302/14 Zarządu Województwa Podkarpackiego z dnia 4 września 2014r. W związku z powyższym Województwo Podkarpackie – Regionalny Ośrodek Polityki Społecznej w Rzeszowie zawarł 14 umów z samorządami lokalnymi w zakresie:
 - udzielenia pomocy finansowej z Budżetu Województwa na usuwanie skutków nawałnicy, która miała miejsce w nocy 13/14 sierpnia 2014r. – zawarto 8 umów na łączną kwotę 341.000,00 zł. z Gminą Miasto Boguchwała, Gminą Chmielnik, Gminą Czarna Pow. Łańcucki, Gminą Krasne, Gminą Łańcut, Gminą Miasto Łańcut, Gminą Tyczyn, Gminą Miasto Rzeszów,
 - udzielenia pomocy finansowej z Budżetu Województwa na pomoc dla rodzin, których najbliżsi zginęli w wypadku w dniu 18/19 lipca 2014r. na autostradzie w okolicach Drezna w Niemczech (w wypadku zginęło 9-cioro mieszkańców Podkarpacia) – zawarto 6 umów na łączną kwotę 60.000,00 zł z Gminą Miasto Dębica, Gminą Dębica, Gminą Czarna Pow. Dębicki, Gminą Iwierzycy, Gminą Miasto Ropczyce, Gminą Żyraków.

Zawarto wszystkie umowy i do dnia 12 września 2014 r. przekazano samorządom przyznaną przez Sejmik Województwa pomoc finansową.

Rzeszów, 2014-09-16

Dokument przygotowano na podstawie informacji uzyskanych z Departamentów Urzędu Marszałkowskiego Województwa Podkarpackiego.